



แผนพัฒนาท้องถิ่น (พ.ศ.๒๕๖๖-๒๕๗๐)



ของ
องค์การบริหารส่วนตำบลหนองนาง
อำเภอท่าบ่อ จังหวัดหนองคาย

คำนำ

ด้วยพระราชบัญญัติสภาตำบลและองค์การบริหารส่วนตำบล พ.ศ.๒๕๓๗ แก้ไขเพิ่มเติมถึง (ฉบับที่ ๗) พ.ศ.๒๕๖๒ และพระราชบัญญัติกำหนดแผนและขั้นตอนการกระจายอำนาจให้แก่องค์กรปกครองส่วนท้องถิ่น พ.ศ.๒๕๔๒ หมวด ๒ มาตรา ๑๖ (๑) ประกอบกับระเบียบกระทรวงมหาดไทย ว่าด้วยการจัดทำแผนพัฒนาขององค์กรปกครองส่วนท้องถิ่น พ.ศ.๒๕๔๘ แก้ไขเพิ่มเติมถึงปัจจุบัน และหนังสือกระทรวงมหาดไทย ด่วนที่สุด ที่ มท ๐๘๑๐.๓/ว ๗๔๖๗ ลงวันที่ ๑๔ ธันวาคม ๒๕๖๓ เรื่องแนวทางการจัดทำแผนพัฒนาขององค์กรปกครองส่วนท้องถิ่น (พ.ศ.๒๕๖๖-๒๕๗๐) ให้้องค์กรปกครองส่วนท้องถิ่นจัดทำแผนพัฒนาท้องถิ่นหรือทบทวนแผนพัฒนาท้องถิ่น (พ.ศ.๒๕๖๖-๒๕๗๐) ให้เป็นไปตามระเบียบกระทรวงมหาดไทยว่าด้วยการจัดทำแผนพัฒนาขององค์กรปกครองส่วนท้องถิ่น พ.ศ.๒๕๔๘ และที่แก้ไขเพิ่มเติม ข้อ ๑๘ โดยให้มีความสอดคล้องกับยุทธศาสตร์การพัฒนาขององค์กรปกครองส่วนท้องถิ่นในเขตจังหวัด ยุทธศาสตร์จังหวัด ยุทธศาสตร์กลุ่มจังหวัด แผนพัฒนาจังหวัด แผนพัฒนา กลุ่มจังหวัด แผนพัฒนาภาค แผนพัฒนาเศรษฐกิจและสังคมแห่งชาติ ยุทธศาสตร์ชาติ ๒๐ ปี และเป้าหมายการพัฒนาที่ยั่งยืน (Sustainable Development Goals; SDGs) โดยในการจัดทำประชาคมท้องถิ่น ให้ดำเนินการตามหลักการบริหารกิจการบ้านเมืองที่ดี ตามเค้าโครงแผนพัฒนาขององค์กรปกครองส่วนท้องถิ่น พ.ศ.๒๕๖๖-๒๕๗๐

เพื่อให้การดำเนินการเป็นไปตามกฎหมายดังกล่าว องค์การบริหารส่วนตำบลหนองนาง จึงได้จัดทำแผนพัฒนาพัฒนาท้องถิ่น (พ.ศ.๒๕๖๖-๒๕๗๐) ขึ้น เพื่อใช้เป็นเครื่องมือในการจัดทำงบประมาณรายจ่ายประจำปี และพร้อมที่จะนำไปสู่การปฏิบัติและสามารถใช้ในการประสานแผนการพัฒนาท้องถิ่นได้อย่างมีประสิทธิภาพและประสิทธิผล ตามนโยบายที่จะทำให้เกิดการพัฒนาในท้องถิ่น

องค์การบริหารส่วนตำบลหนองนาง หวังเป็นอย่างยิ่งว่าแผนพัฒนาท้องถิ่น (พ.ศ.๒๕๖๖-๒๕๗๐) ขององค์การบริหารส่วนตำบลหนองนาง ฉบับนี้ จะเป็นแนวทางในการพัฒนาตำบลที่มีประสิทธิภาพและตอบสนองความต้องการของประชาชนอย่างแท้จริงต่อไป

คณะกรรมการพัฒนาท้องถิ่น
องค์การบริหารส่วนตำบลหนองนาง

สารบัญ

	หน้า	
ส่วนที่ ๑	สภาพทั่วไปและข้อมูลพื้นฐาน	๑
	๑. ด้านกายภาพ	๑
	๒. ด้านการเมือง/การปกครอง	๓
	๓. ประชากร	๓
	๔. สภาพทางสังคม	๔
	๕. ระบบบริการพื้นฐาน	๖
	๖. ระบบเศรษฐกิจ	๗
	๗. ศาสนา ประเพณี วัฒนธรรม	๙
	๘. ทรัพยากรธรรมชาติ	๙
ส่วนที่ ๒	ยุทธศาสตร์องค์การปกครองส่วนท้องถิ่น	๑๑
	๑. ความสัมพันธ์ระหว่างแผนพัฒนาระดับมหภาค	๑๑
	๒. ยุทธศาสตร์ขององค์การปกครองส่วนท้องถิ่น	๒๓
	๓. การวิเคราะห์เพื่อการพัฒนา	๒๙
ส่วนที่ ๓	การนำแผนพัฒนาท้องถิ่นไปสู่การปฏิบัติ	๓๒
	๑. ยุทธศาสตร์การพัฒนาและแผนงาน	๓๒
	๒. บัญชีโครงการพัฒนา	๓๓
ส่วนที่ ๔	การติดตามประเมินผล	๑๔๒
	๑. การติดตามและประเมินผลยุทธศาสตร์	๑๔๒
	๒. การติดตามและประเมินผลโครงการ	๑๔๗
	๓. สรุปผลการพัฒนาท้องถิ่น	๑๕๒
	๔. ข้อเสนอแนะในการจัดทำแผนพัฒนาท้องถิ่นในอนาคต	๑๕๓

๒) ลักษณะภูมิประเทศ

สภาพภูมิประเทศโดยทั่วไปของตำบลหนองนาง เป็นที่สูงทางทิศตะวันตก ลาดต่ำลงมาทางทิศตะวันออกของตำบล ทำให้สภาพพื้นที่ทางทิศตะวันตกเป็นที่ดอน ส่วนทางทิศตะวันออกจะเป็นที่ราบลุ่ม มีหน้าดินชั้นดินมีดินลูกรังปะปนเป็นบางส่วน

๓) ลักษณะภูมิอากาศ

ลักษณะภูมิอากาศโดยทั่วไปขององค์การบริหารส่วนตำบลหนองนาง โดยทั่วไปพบว่า อุณหภูมิต่ำที่สุดจะอยู่ในช่วงเดือนพฤศจิกายน-กุมภาพันธ์ และอุณหภูมิสูงสุดจะอยู่ในช่วงเดือน มีนาคม-มิถุนายน มี ๓ ฤดู ได้แก่ ฤดูร้อน ฤดูฝน และฤดูหนาว

๔) ลักษณะของดิน

ตำบลหนองนางมีชุดดินทั้งหมด ๖ ชุด คือ

๑) กลุ่มชุดดินที่ ๑๗ มีพื้นที่ ๑๐,๕๗๒ ไร่ ลักษณะเนื้อดินค่อนข้างเป็นทรายคือ ดินทรายปนดินร่วนหรือดินร่วนปนทราย สภาพพื้นที่ราบเรียบเป็นลูกคลื่นลอนลาดเล็กน้อย ช่วงฤดูฝนมีน้ำขังอยู่ระหว่าง ๓-๔ เดือนในรอบปี ดินมีความอุดมสมบูรณ์ต่ำไม่เหมาะต่อการปลูกพืชไร่ ไม้ผล และพืชผัก แต่สามารถปลูกพืชไร่อายุสั้นและพืชผักต่างๆหลังการเก็บเกี่ยวข้าว ดินชุดนี้มีความเหมาะสมในการทำนา

๒) กลุ่มชุดดินที่ ๒๒ มีพื้นที่ ๖๙๓ ไร่ ลักษณะเนื้อดินเป็นดินทรายอาจพบศิลาแลงอ่อนปะปนอยู่กับเนื้อดินชั้นล่าง ดินเป็นกรดแก่ถึงแก่มากความเป็นกรดเป็นด่างอยู่ระหว่าง ๔.๕-๕.๕ เหมาะที่จะใช้ในการทำนา เนื่องจากสภาพพื้นที่ค่อนข้างราบเรียบมีน้ำขังแช่ในฤดูฝนจึงมีศักยภาพเหมาะสมที่จะใช้ทำนา ส่วนฤดูแล้งสามารถปลูกพืชไร่ที่ระบบรากสั้นรวมทั้งพืชผักบางชนิด

๓) กลุ่มชุดดินที่ ๒๕ มีพื้นที่ ๓๘๓ ไร่ เป็นดินต้น ดินบนมีเนื้อดินเป็นดินร่วนปนทราย ดินล่างเป็นดินร่วนเหนียวปนกรวดหรือลูกรัง ความเป็นกรดเป็นด่างอยู่ระหว่าง ๔.๕-๕.๕ ความอุดมสมบูรณ์ตามธรรมชาติต่ำ มักมีน้ำท่วมขังในฤดูฝนจึงมีสภาพเหมาะสมที่จะใช้ในการทำนา ส่วนฤดูแล้งสามารถปลูกพืชไร่ที่ระบบรากสั้นรวมทั้งพืชผักบางชนิดได้

๔) กลุ่มชุดดินที่ ๓๕ มีพื้นที่ ๒,๒๖๔ ไร่ เป็นดินลึกมากดินบนเป็นดินร่วนปนทราย ดินล่างเป็นดินร่วนเหนียวปนทราย ดินเป็นกรดจัดถึงเป็นกรดแก่ ความเป็นกรดเป็นด่างอยู่ระหว่าง ๔.๕-๕.๕ การระบายน้ำดี ความอุดมสมบูรณ์ต่ำ ใช้ประโยชน์ในการปลูกพืชไร่ ไม้ผล ไม้ยืนต้นและยังคงสภาพเป็นป่า ตลอดจนพัฒนาเป็นทุ่งหญ้าเลี้ยงสัตว์ เนื่องจากสภาพดินยังคงสภาพเป็นป่าและเป็นที่ยอด

๕) กลุ่มชุดดินที่ ๔๔ มีพื้นที่ ๒,๙๐๖ ไร่ เป็นดินลึกมากถึงปานกลาง ดินบนเป็นดินร่วนปนทราย ดินล่างตอนบนเป็นดินร่วนเหนียวปนทรายถึงดินเหนียวปนกรวดลูกรังหรือเศษหินทรายและพบศิลาแลงอ่อนปะปนอยู่ในเนื้อดินเป็นจำนวนมาก ลึกลงไปเป็นชั้นดินเหนียวอาจพบหินทรายหรือหินดินดาน ดินเป็นกรดปานกลางความเป็นกรดเป็นด่างอยู่ระหว่าง ๕.๐-๖.๕ ความอุดมสมบูรณ์ตามธรรมชาติต่ำถึงปานกลาง ความเหมาะสมของการปลูกพืชมีศักยภาพค่อนข้างไม่เหมาะสม ถึงไม่เหมาะสมในการปลูกพืชโดยทั่วไป ต้องเลือกพืชไร่มาปลูก

๖) กลุ่มชุดดินที่ ๕๖ มีพื้นที่ ๒๒๕ ไร่ เป็นดินลึกปานกลางถึงลึกการระบายน้ำดี เนื้อดินบนเป็นดินร่วนหรือดินร่วนปนทราย ส่วนดินล่างเป็นดินร่วนเหนียวปนทรายและดินเป็นเศษหิน ดินเป็นกรดแก่ความเป็นกรดเป็นด่างอยู่ระหว่าง ๕.๐-๕.๕ ความอุดมสมบูรณ์ตามธรรมชาติต่ำ ความเหมาะสมสำหรับการปลูกพืชต่างๆ มีศักยภาพค่อนข้างไม่เหมาะสมถึงเหมาะสมในการปลูกพืชไร่ ขึ้นอยู่กับสภาพและความลาดเทของพื้นที่

(ที่มา : แผนพัฒนาการเกษตรระดับตำบล ศูนย์บริการและถ่ายทอดเทคโนโลยีการเกษตรประจำตำบลหนองนาง สำนักงานเกษตรอำเภอท่าบ่อ)

(๒) ด้านการเมืองการปกครอง

๑) เขตการปกครอง

องค์การบริหารส่วนตำบลหนองนาง ตั้งอยู่หมู่ ๔ ตำบลหนองนาง อำเภอท่าบ่อ จังหวัดหนองคาย โดยมีพื้นที่อยู่ในเขตองค์การบริหารส่วนตำบลหนองนาง มีจำนวนหมู่บ้าน ๑๐ หมู่บ้าน ได้แก่

หมู่ที่ ๑ บ้านน้ำพาย	หมู่ที่ ๖ บ้านสมสร้าง
หมู่ที่ ๒ บ้านนาดง	หมู่ที่ ๗ บ้านราษฎร์สามัคคี
หมู่ที่ ๓ บ้านหนองนาง	หมู่ที่ ๘ บ้านสุวรรณภูมิ
หมู่ที่ ๔ บ้านนาตุ	หมู่ที่ ๙ บ้านโนนสดีไส
หมู่ที่ ๕ บ้านดงนาคำ	หมู่ที่ ๑๐ บ้านคำป่าแก้ว

๒) การเลือกตั้ง

การเลือกตั้งผู้บริหารและสมาชิกสภาองค์การบริหารส่วนตำบล ตามพระราชบัญญัติสภาตำบลและองค์การบริหารส่วนตำบล พ.ศ.๒๕๓๗ และที่แก้ไขเพิ่มเติมถึงปัจจุบัน มีจำนวน ๑๐ หมู่บ้าน หากมีการเลือกตั้งในครั้งหน้า จะมีผู้บริหารท้องถิ่น (นายกองค์การบริหารส่วนตำบล) จำนวน ๑ คน จะมีการเลือกตั้งสมาชิกสภาองค์การบริหารส่วนตำบล หมู่บ้านละ ๑ คน รวมเป็น ๑๐ คน และตามพระราชบัญญัติสภาตำบลและองค์การบริหารส่วนตำบล (ฉบับที่ ๗) พ.ศ.๒๕๖๒ องค์การบริหารส่วนตำบลใดมีเขตเลือกตั้งไม่ถึงหกเขตเลือกตั้งให้สภาองค์การบริหารส่วนตำบลนั้นประกอบด้วยสมาชิกจำนวนหกคนตามหลักเกณฑ์ ในกรณีที่องค์การบริหารส่วนตำบลใดมีห้าเขตเลือกตั้ง ให้สภาองค์การบริหารส่วนตำบลนั้น ประกอบด้วยสมาชิกสภาองค์การบริหารส่วนตำบลเขตเลือกตั้งละหนึ่งคน เว้นแต่เขตเลือกตั้งใดมีจำนวนราษฎรมากที่สุด ให้เขตเลือกตั้งนั้นมีสมาชิกเพิ่มขึ้นอีกหนึ่งคน

๓. ประชากร

๑. ข้อมูลเกี่ยวกับจำนวนประชากร

ประชากรทั้งสิ้น จำนวน ๖,๐๔๗ คน แยกเป็นชาย ๓,๐๒๓ คน หญิง ๓,๐๒๔ คน มีความหนาแน่นเฉลี่ย ๑๘๐.๕๑ คนต่อตารางกิโลเมตร (ข้อมูลจากสำนักทะเบียนอำเภอท่าบ่อ ข้อมูลเดือนพฤศจิกายน ๒๕๖๓ พิมพ์วันที่ ๒๔ ธันวาคม ๒๕๖๓)

หมู่ที่	หมู่บ้าน	ประชากร		รวม (คน)	หลังคาเรือน
		ชาย (คน)	หญิง (คน)		
๑	น้ำพาย	๑๙๙	๑๙๗	๓๙๖	๑๓๕
๒	นาดง	๓๙๖	๓๙๐	๗๘๖	๑๙๕
๓	หนองนาง	๒๙๓	๒๙๙	๕๙๒	๒๐๖
๔	นาตุ	๒๑๓	๒๑๗	๔๓๐	๑๓๑
๕	ดงนาคำ	๔๐๑	๓๙๙	๘๐๐	๒๔๓
๖	สมสร้าง	๑๖๘	๑๘๑	๓๔๙	๙๘
๗	ราษฎร์สามัคคี	๓๖๖	๓๓๗	๗๐๓	๑๘๔
๘	สุวรรณภูมิ	๓๔๐	๓๒๔	๖๖๔	๒๐๑
๙	โนนสดีไส	๓๘๒	๓๙๓	๗๗๕	๒๑๐
๑๐	คำป่าแก้ว	๒๖๕	๒๘๗	๕๕๒	๑๕๕
	รวม	๓,๐๒๓	๓,๐๒๔	๖,๐๔๗	๑,๗๖๑

/จำนวนประชากร...

จำนวนประชากรองค์การบริหารส่วนตำบลหนองนาง (ข้อมูลเปรียบเทียบย้อนหลัง ๓ ปี)

หมู่ที่	หมู่บ้าน	จำนวนประชากรขององค์การบริหารส่วนตำบลหนองนาง (เปรียบเทียบย้อนหลัง ๓ ปี)							
		พ.ศ.๒๕๖๐		พ.ศ.๒๕๖๑		พ.ศ.๒๕๖๒		พ.ศ.๒๕๖๓	
		ชาย	หญิง	ชาย	หญิง	ชาย	หญิง	ชาย	หญิง
๑	น่าน้ำพาย	๒๐๑	๒๐๐	๒๐๓	๑๙๘	๒๐๕	๑๙๓	๑๙๙	๑๙๗
๒	นาดง	๓๙๐	๓๘๘	๓๙๐	๓๙๒	๓๙๐	๓๘๘	๓๙๖	๓๙๐
๓	หนองนาง	๒๙๑	๓๐๘	๒๘๙	๓๐๔	๒๘๙	๒๙๖	๒๙๓	๒๙๙
๔	นาตุ	๒๑๙	๒๑๕	๒๑๖	๒๑๗	๒๑๒	๒๒๒	๒๑๓	๒๑๗
๕	ดงนาคำ	๔๐๕	๓๙๑	๔๐๒	๓๙๖	๔๐๑	๔๐๒	๔๐๑	๓๙๙
๖	สมสร้าง	๑๖๑	๑๘๑	๑๖๑	๑๘๔	๑๖๔	๑๘๒	๑๖๘	๑๘๑
๗	ราษฎร์สามัคคี	๓๔๔	๓๓๖	๓๕๖	๓๓๙	๓๖๖	๓๔๑	๓๖๖	๓๓๗
๘	สุวรรณภูมิ	๓๔๖	๓๔๐	๓๓๙	๓๓๙	๓๓๖	๓๓๑	๓๔๐	๓๒๔
๙	โนนสดีใส	๓๗๙	๓๗๓	๓๗๖	๓๗๙	๓๗๙	๓๙๕	๓๘๒	๓๙๓
๑๐	คำป่าแก้ว	๒๗๘	๒๘๙	๒๖๙	๒๘๔	๒๗๒	๒๘๗	๒๖๕	๒๘๗
รวม		๓,๐๑๔	๓,๐๒๑	๓,๐๐๑	๓,๐๓๒	๓,๐๑๔	๓,๐๓๗	๓,๐๒๓	๓,๐๒๔
		๖,๐๓๕		๖,๐๓๓		๖,๐๕๑		๖,๐๔๗	

(ข้อมูลจากระบบสถิติทางการทะเบียน สำนักบริหารการทะเบียน กรมการปกครอง <http://stat.bora.dopa.go.th>)

๒) ช่วงอายุและจำนวนประชากร

ประชากรขององค์การบริหารส่วนตำบลหนองนาง (พ.ศ.๒๕๖๓)			
ประชากร	ชาย	หญิง	ช่วงอายุ
จำนวนประชากรเยาวชน	๕๘๓	๕๙๗	อายุต่ำกว่า ๑๘ ปี
จำนวนประชากร	๒,๐๙๓	๒,๐๖๕	อายุ ๑๘-๖๐ ปี
จำนวนประชากรผู้สูงอายุ	๓๔๕	๓๗๑	อายุ ๖๑ ปี ขึ้นไป
รวม	๓,๐๒๑	๓,๐๓๓	ทั้งสิ้น ๖,๐๕๔ คน
***เป็นข้อมูลแยกตามลักษณะของบุคคลผู้มีสัญชาติไทย และมีชื่ออยู่ในทะเบียนบ้าน			

๔. สภาพทางสังคม

๑) การศึกษา

มีโรงเรียนประถมศึกษา จำนวน ๕ แห่ง ได้แก่

๑. โรงเรียนบ้านน่าน้ำพาย จำนวนนักเรียนประมาณ ๗๙ คน
๒. โรงเรียนบ้านนาดง จำนวนนักเรียนประมาณ ๕๐ คน
๓. โรงเรียนบ้านหนองนาง จำนวนนักเรียนประมาณ ๑๑๖ คน
๔. โรงเรียนบ้านดงนาคำ จำนวนนักเรียนประมาณ ๒๔ คน
๕. โรงเรียนราษฎร์สามัคคี จำนวนนักเรียนประมาณ ๖๔ คน

(ข้อมูล ณ ปีการศึกษา ๒๕๖๓)

/มีโรงเรียน...

มีโรงเรียนมัธยมศึกษา จำนวน ๑ แห่ง ได้แก่

๑. โรงเรียนหนองนางพิทยาคม จำนวนนักเรียนประมาณ ๑๒๔ คน
(ข้อมูล ณ ปีการศึกษา ๒๕๖๓)

มีศูนย์พัฒนาเด็กเล็ก จำนวน ๑ แห่ง ได้แก่

๑. ศูนย์พัฒนาเด็กเล็กบ้านน้ำพาย จำนวนนักเรียนประมาณ ๑๖ คน
๒. ศูนย์พัฒนาเด็กเล็กสุวรรณภูมิ จำนวนนักเรียนประมาณ ๒๙ คน
(ข้อมูล ณ ปีการศึกษา ๒๕๖๓)

มีศูนย์การศึกษาจากระบบและการศึกษาตามอัธยาศัยตำบลหนองนาง ๑ แห่ง

- จำนวนนักศึกษาประมาณ ๑๑๐ คน
(ข้อมูล ณ ปีการศึกษา ๒๕๖๓)

๒) สาธารณสุข

๑. โรงพยาบาลส่งเสริมสุขภาพตำบลหนองนาง จำนวน ๑ แห่ง
๒. กองทุนหลักประกันสุขภาพองค์การบริหารส่วนตำบลหนองนาง จำนวน ๑ กองทุน
๓. อาสาสมัครสาธารณสุขมูลฐานชุมชน (อสม.) จำนวน ๑๒๙ คน

๓) อาชญากรรม

องค์การบริหารส่วนตำบลหนองนาง ไม่มีเหตุอาชญากรรมเกิดขึ้น ซึ่งองค์การบริหารส่วนตำบลหนองนาง ก็ได้ดำเนินการป้องกันการเกิดเหตุดังกล่าว จากการสำรวจข้อมูลพื้นฐานพบว่า ส่วนมากครัวเรือนมีการป้องกันอุบัติเหตุอย่างถูกวิธี มีความปลอดภัยในชีวิตและทรัพย์สิน ปัญหา คือจากข้อมูลที่สำรวจพบว่ามี การป้องกันอุบัติเหตุ อาชญากรรม การตั้งจุดตรวจ จุดสกัด จุดบริการ ในช่วงเทศกาลที่มีวันหยุดหลายวันเพื่ออำนวยความสะดวกให้กับประชาชน การขอความร่วมมือไปยังผู้นำการขอคำสั่งจากตำรวจ ผู้นำ อปพร. เพื่อระงับเหตุไม่ให้เกิดความรุนแรงแต่จะไม่ให้เกิดขึ้นเลยยังเป็นปัญหาที่ปัจจุบันไม่สามารถที่จะแก้ไขได้อย่างเด็ดขาด ทั้งที่มีการร่วมมือกันหลายฝ่าย เป็นเรื่องที่ทางองค์การบริหารส่วนตำบลจะต้องหาวิธีที่จะแก้ไขปัญหาให้กับประชาชนต่อไปตาม อำนาจหน้าที่ที่สามารถดำเนินการได้

๔) ยาเสพติด

ปัญหา ยาเสพติดในองค์การบริหารส่วนตำบลหนองนาง พบว่าในเขตองค์การบริหารส่วนตำบลหนองนาง มีผู้ที่ติดยาเสพติดแต่เมื่อเทียบกับพื้นที่อื่นถือว่าน้อย และยังไม่พบผู้ค้า เหตุผลก็เนื่องมาจากว่าได้รับความร่วมมือกับทางผู้นำ ประชาชน หน่วยงานขององค์การบริหารส่วนตำบลหนองนาง ที่ช่วยสอดส่องดูแลอยู่เป็นประจำ การแก้ไขปัญหาขององค์การบริหารส่วนตำบลหนองนาง สามารถทำได้เฉพาะตามอำนาจหน้าที่เท่านั้น เช่น การณรงค์ การประชาสัมพันธ์ การแจ้งเบาะแส การฝึกอบรมให้ความรู้ ถ้านอกเหนือจากอำนาจหน้าที่ก็เป็นเรื่องของอำเภอหรือตำรวจแล้วแต่กรณี ทั้งนี้ องค์การบริหารส่วนตำบลหนองนาง ก็ได้ให้ความร่วมมือมาโดยตลอด

๕) การสังคมสงเคราะห์

องค์การบริหารส่วนตำบลหนองนาง ได้ดำเนินการด้านสังคมสงเคราะห์ ดังนี้

- (๑) ดำเนินการจ่ายเบี้ยยังชีพให้กับผู้สูงอายุ ผู้พิการ และผู้ป่วยเอดส์

- ผู้พิการทั้งหมด ๑๗๒ คน

- ผู้ป่วยเอดส์ ๖ คน

- ผู้สูงอายุ ๖๘๒ คน

(ที่มา : งานสวัสดิการและพัฒนาชุมชน อบต.หนองนาง)

- (๒) รับลงทะเบียนและประสานโครงการเงินอุดหนุนเพื่อการเลี้ยงดูเด็กแรกเกิด
- (๓) ประสานการทำบัตรผู้พิการ
- (๔) ดำเนินการโครงการฝึกอบรมทักษะอาชีพให้กับประชาชนทั่วไป
- (๕) ดำเนินโครงการสร้างและซ่อมที่อยู่อาศัยให้กับผู้ยากไร้ รายได้น้อย ผู้ด้อยโอกาสไร้ที่พึ่ง
- (๖) ประสานการให้ความช่วยเหลือของจังหวัด อำเภอ หน่วยงานต่างๆ ที่ให้การสนับสนุน

๕. ระบบบริการพื้นฐาน

๑) การคมนาคมขนส่ง

องค์การบริหารส่วนตำบลหนองนาง มีระยะทางห่างจากตัวตำบลเข้าสู่อำเภอท่าบ่อ ประมาณ ๒๐ กิโลเมตร ระยะทางจากตัวตำบลเข้าสู่จังหวัดหนองคาย ประมาณ ๓๕ กิโลเมตร การเดินทางสามารถเดินทางโดยรถยนต์ และรถโดยสารประจำทางสายหนองคาย-เมืองเลย ,สายอุดรธานี-ศรีเชียงใหม่, และรถโดยสารปรับอากาศ สายศรีเชียงใหม่-นครราชสีมา บริการเป็นประจำทุกวัน

การคมนาคมตำบลหนองนาง สามารถติดต่อกับพื้นที่ตำบลใกล้เคียงได้สะดวกมีถนนเชื่อมต่อกันทุกหมู่บ้านและสามารถใช้เส้นทางคมนาคมได้ตลอด

เส้นทางคมนาคมในตำบลหนองนาง ดังนี้

ถนนคอนกรีต	จำนวน ๑๔ สายทาง	ความยาวรวม ๑๗.๐๒๐ กิโลเมตร
ถนนลาดยางแอสฟัลท์ติกส์	จำนวน ๑ สายทาง	ความยาวรวม ๕.๖๓๐ กิโลเมตร
ถนนลูกรัง	จำนวน ๑๓ สายทาง	ความยาวรวม ๒๗.๐๕๔ กิโลเมตร

หมายเหตุ ข้อมูลทั้งหมดไม่รวมซอยเล็ก ที่มีความยาวไม่ถึง ๑๐๐ เมตร หรือถนนส่วนบุคคล

๒) การไฟฟ้า

ในเขตพื้นที่ตำบลหนองนาง มีการไฟฟ้าส่วนภูมิภาค สาขาท่าบ่อ ให้บริการไฟฟ้าและพื้นที่ใกล้เคียง ประชาชนมีไฟฟ้าใช้ทั่วครัวเรือน แต่การขยายเขตไฟฟ้าสาธารณะยังให้บริการไม่ครอบคลุมทั้งตำบล

๓) การประปา

๑. ระบบประปาหมู่บ้าน จำนวน ๒ แห่ง ประกอบด้วย

แห่งที่ ๑ แหล่งผลิตบ้านน่าน้ำพาย หมู่ที่ ๑ พื้นที่ให้บริการ ได้แก่ หมู่ที่ ๑ บ้านน่าน้ำพาย หมู่ที่ ๙ บ้านโนนสดใส

แห่งที่ ๒ แหล่งผลิตบ้านนาตุ หมู่ที่ ๔ พื้นที่ให้บริการได้แก่ หมู่ที่ ๔ บ้านนาตุ

๒. ระบบประปาองค์การบริหารส่วนตำบลหนองนาง จำนวน ๕ แห่ง ประกอบด้วย

แห่งที่ ๑ แหล่งผลิตบ้านสุวรรณภูมิ หมู่ที่ ๘ พื้นที่ให้บริการ ได้แก่ หมู่ที่ ๓ บ้านหนองนาง หมู่ที่ ๘ บ้านนาดง และหมู่ที่ ๑๐ บ้านคำป่าก้าว

แห่งที่ ๒ แหล่งผลิตบ้านนาดง หมู่ที่ ๒ พื้นที่ให้บริการ ได้แก่ หมู่ที่ ๒ บ้านนาดง

แห่งที่ ๓ แหล่งผลิตบ้านดงนาค่า หมู่ที่ ๕ พื้นที่ให้บริการ ได้แก่ หมู่ที่ ๕ บ้านดงนาค่า

แห่งที่ ๔ แหล่งผลิตบ้านสมสร้าง หมู่ที่ ๖ พื้นที่ให้บริการ ได้แก่ หมู่ที่ ๖ บ้านสมสร้าง

แห่งที่ ๕ แหล่งผลิตบ้านราษฎร์สามัคคี หมู่ที่ ๗ พื้นที่ให้บริการ ได้แก่ หมู่ที่ ๗ บ้านราษฎร์

สามัคคี

๔) โทรศัพท์

ปัจจุบันในพื้นที่องค์การบริหารส่วนตำบลหนองนาง ไม่มีโทรศัพท์สาธารณะ เนื่องจากประชาชนได้นิยมใช้โทรศัพท์เคลื่อนที่ส่วนบุคคลแทน ซึ่งสามารถติดต่อสื่อสารได้รวดเร็ว และสามารถใช้บริการอินเทอร์เน็ตได้ เช่น โทรศัพท์มือถือ สำหรับสถานที่ราชการยังคงใช้ระบบโทรศัพท์พื้นฐานในการติดต่อสื่อสารใ้ช้อยู่

๕) ระบบโลจิสติกส์ (Logistics) หรือการขนส่ง

องค์การบริหารส่วนตำบลหนองนาง ไม่มีไปรษณีย์ แต่มีบริการไปรษณีย์จากไปรษณีย์ประจำอำเภอ ซึ่งมีจำนวน ๑ แห่ง ให้บริการ เวลา ๐๘.๐๐- ๑๖.๐๐ น. ในวันจันทร์-เสาร์ (วันเสาร์ครึ่งวัน) หยุดวันอาทิตย์ และการขนส่งของบริษัทเอกชนบริการในพื้นที่

- มีหอกระจายข่าวของหมู่บ้านประจำหมู่บ้านมีครบทั้ง ๑๐ หมู่บ้าน
- องค์การบริหารส่วนตำบลหนองนาง มีวัสดุ ครุภัณฑ์ในการปฏิบัติหน้าที่ แต่ก็มีบางรายการที่ยังขาดแคลนเนื่องจากมีงบประมาณไม่เพียงพอ วัสดุ ครุภัณฑ์ต่างๆ นั้นมีไว้สำหรับการปฏิบัติหน้าที่ของเจ้าหน้าที่องค์การบริหารส่วนตำบลหนองนาง ในการดำเนินการกิจบริการสาธารณะเพื่อประโยชน์ของประชาชนเท่านั้น แต่หากประชาชนเดือดร้อน หรือหน่วยงานอื่นเดือดร้อน ก็สามารถมายืมใช้ได้

๖. ระบบเศรษฐกิจ

๑) การเกษตร

ราษฎรส่วนใหญ่ประกอบอาชีพทำการเกษตรกรรมได้แก่ทำนา ปลูกข้าว อ้อย ยาสูบ มะเขือเทศ

หมู่ที่	ชื่อบ้าน	พื้นที่ทั้งหมด (ไร่)	พื้นที่ทำการเกษตร (ไร่)							รวม
			ทำนา	ทำไร่	ไม้ผล	พืชผัก	ประมง	ปศุสัตว์	อื่น ๆ	
๑	น่าน้ำพราย	๑,๐๖๐	๗๑๐	๔๐	๐	๓๕	๑๒	๓๐	๑๐๕	๙๓๒
๒	นาดง	๑,๗๒๕	๙๔๐	๑๒๐	๓	๖๐	๔	๕๐	๓๓๕	๑,๕๑๒
๓	หนองนาง	๒,๖๙๐	๒,๐๒๐	๑๒๕	๓๓	๘๐	๘๗	๑๒๐	๑๒๕	๒,๕๙๐
๔	นาตุ	๘๘๕	๗๙๐	๑๕	๒	๑๐	๒๐	๑๐	๔๐	๘๘๗
๕	ดงนาคำ	๕,๑๒๐	๒,๔๓๐	๕๐๕	๔๒	๑๒๐	๑๐๔	๑๑๕	๑,๔๐๐	๔,๗๑๖
๖	สมสร้าง	๑,๗๒๕	๙๕๕	๓๐	๐	๒๕	๔	๖๐	๒๐๐	๑,๒๗๔
๗	ราษฎร์สามัคคี	๑,๕๓๐	๖๓๐	๕๓๐	๔	๑๕	๕	๕๐	๒๐๐	๑,๔๓๔
๘	สุวรรณภูมิ	๒,๑๕๕	๑,๕๑๐	๒๑๐	๑๖	๓๕	๑๑๒	๖๐	๑๗๐	๒,๑๑๓
๙	โนนสคไส	๒,๔๗๐	๑,๖๓๕	๕๐	๖	๔๕	๒๗	๑๐	๑๖๐	๑,๙๓๓
๑๐	คำป่าแก้ว	๑,๕๗๐	๑,๐๓๐	๑๑๐	๔	๒๕	๓๗	๗๕	๒๔๐	๑,๕๒๑
รวม		๒๐,๙๓๐	๑๒,๖๕๐	๑,๗๓๕	๑๑๐	๔๕๐	๔๑๒	๕๘๐	๒,๙๗๕	๑๘,๙๑๒

(ที่มา: ข้อมูลจากสำนักงานเกษตรอำเภอทำบ่อ)

๒) การประมง

ในเขตองค์การบริหารส่วนตำบลหนองนาง มีการประมง เช่น การเลี้ยงปลา เพื่อจำหน่าย

๓) การปศุสัตว์

การปศุสัตว์ในเขตองค์การบริหารส่วนตำบลหนองนาง เป็นการประกอบกิจการในลักษณะเลี้ยงในครัวเรือนเป็นอาชีพหลักและอาชีพเสริม เช่น การเลี้ยงไก่ เป็ด โค กระบือ เพื่อจำหน่ายและบริโภคเองในครัวเรือน

/- สัตว์ใหญ่...

- สัตว์ใหญ่ (โค กระบือ) เกษตรกรมีการเลี้ยงสัตว์ใหญ่เพื่อการจำหน่ายเป็นรายได้ของครอบครัว โดยจำหน่ายให้กับพ่อค้าในท้องถิ่น

- สัตว์เล็ก (สุกร) การเลี้ยงสุกรของเกษตรกรตำบลหนองนาง จะเลี้ยงให้กับบริษัทในลักษณะรับจ้างเลี้ยงและเป็นรายได้หลักของครอบครัว

- สัตว์ปีก (ไก่ไข่) เกษตรกรจะเลี้ยงไก่ไข่ เพื่อการจำหน่ายเป็นรายได้หลักของครอบครัว

๔) การท่องเที่ยว

ในเขตพื้นที่องค์การบริหารส่วนตำบลหนองนาง ไม่มีแหล่งท่องเที่ยวแต่ได้ส่งเสริมการท่องเที่ยวให้เกิดขึ้นในพื้นที่ตำบลหนองนาง มี

๕) อุตสาหกรรม

ในเขตพื้นที่องค์การบริหารส่วนตำบลหนองนาง มีการประกอบการของโรงงานอุตสาหกรรมจำนวน ๒ แห่ง

๑. โรงงานผลิตน้ำดื่มการ์ตูนพาสท์ หมู่ที่ ๔

๒. โรงงานผลิตน้ำดื่มรจนา หมู่ที่ ๗

(ที่มา : งานจัดเก็บรายได้ กองคลัง อบต.หนองนาง)

๖) การพาณิชย์และกลุ่มอาชีพ

การพาณิชย์

สถานีบริการน้ำมัน ๑ แห่ง ตลาดนัด (บริการไม่ทุกวัน) ๓ แห่ง

ร้านค้าต่างๆ ๔๐ แห่ง โรงสีข้าว ๔ แห่ง

ร้านตัดผม ๕ แห่ง อู่ซ่อมรถ ๓ แห่ง

ร้านวัสดุก่อสร้าง ๑ แห่ง ร้านสินค้าการเกษตร ๒ แห่ง

(ที่มา : งานจัดเก็บรายได้ กองคลัง อบต.หนองนาง)

กลุ่มอาชีพ

๑. กลุ่มอาชีพแม่บ้านทอผ้า หมู่ที่ ๑

๒. กลุ่มอาชีพเกษตรกรครบวงจร หมู่ที่ ๕

๓. กลุ่มอาชีพทำขนมจีน หมู่ที่ ๙

๔. กลุ่มอาชีพจักสานบ้านหนองนาง หมู่ที่ ๓

๕. กลุ่มอาชีพสตรีแม่บ้านเย็บผ้า หมู่ที่ ๗

๖. กลุ่มอาชีพจักสานบ้านคำป่าแก้ว หมู่ที่ ๑๐

๗) แรงงาน

จำนวนครัวเรือนทั้งหมดของตำบลหนองนาง คือ ๑,๗๖๑ ครัวเรือน โดยมีแรงงานเฉลี่ย ๒ คนต่อครัวเรือน แรงงานส่วนใหญ่มีความรู้ระดับมัธยมศึกษาหรือต่ำกว่า แรงงานในพื้นที่ส่วนใหญ่จะเน้นการทำเกษตรกรรม เนื่องจากบริบทของพื้นที่เป็นพื้นที่กึ่งชนบท

๗. ศาสนา ประเพณี วัฒนธรรม

๗.๑ การนับถือศาสนา

ประชากรในพื้นที่ตำบลหนองนาง ส่วนใหญ่นับถือศาสนาพุทธ ร้อยละ ๑๐๐ ของจำนวนประชากรทั้งหมดโดยมีสถานที่ทางศาสนา ดังนี้

วัด ๑๑ แห่ง ประกอบด้วย

๑. วัดศรีสว่าง	หมู่ที่ ๑
๒. วัดป่าดงบ้านกลาง	หมู่ที่ ๒
๓. วัดอรัญวาสี	หมู่ที่ ๒
๔. วัดลี้ฐวัน บ้านหนองนาง	หมู่ที่ ๓
๕. วัดสุวาริการาม	หมู่ที่ ๔
๖. วัดเวฬุวัน	หมู่ที่ ๕
๗. วัดอินทร์แปลง	หมู่ที่ ๖
๘. วัดราษฎร์สามัคคีธรรม	หมู่ที่ ๗
๙. วัดป่าสุวรรณภูมิ	หมู่ที่ ๘
๑๐. วัดป่าวิเวกธรรมวนาราม	หมู่ที่ ๙
๑๑. วัดบ้านคำป่าแก้ว	หมู่ที่ ๑๐

สำนักสงฆ์ ๑ แห่ง

๑. สำนักสงฆ์สนธิวิหารธรรม	หมู่ที่ ๓
---------------------------	-----------

๗.๒ ประเพณีและงานประจำปี

ตำบลหนองนางมีขนบธรรมเนียมประเพณีจากอดีต ๑๒ ครอง ๑๔ ที่ปฏิบัติในชุมชนเป็นกิจกรรมตามหลักทางศาสนาและธรรมเนียมประเพณีไทย เช่น งานบุญมหาชาติ งานบุญบั้งไฟ งานวันสงกรานต์ งานเข้าพรรษา งานบุญผะเหวด งานบุญออกพรรษา งานลอยกระทง ฯลฯ

๗.๓ ภูมิปัญญาท้องถิ่น ภาษาถิ่น

ภูมิปัญญาท้องถิ่น ที่โดดเด่น คือ กลุ่มเย็บผ้าห่มสำลี บ้านสมสร้าง และมีความรู้ภูมิปัญญาท้องถิ่นด้านต่างๆ ดังนี้

๑. ความรู้ด้านไถชนพื้นเมือง รู้พันธุ์ไถ่ คัดเลือกพันธุ์ดีได้
๒. ความรู้ด้านการจักสาน เช่น กระติบข้าว กระบุง ลอบ ไช

ภาษาถิ่น มีการใช้ภาษาอีสานเป็นภาษาประจำถิ่น

๗.๔ OTOP สินค้าพื้นเมืองและของที่ระลึก

ในพื้นที่องค์การบริหารส่วนตำบลหนองนาง มีสินค้าพื้นเมือง คือ ผ้าห่มสำลี

๘. ทรัพยากรธรรมชาติ

๘.๑ น้ำ

แหล่งน้ำธรรมชาติ

แหล่งน้ำที่ใช้ในการเกษตร ได้แก่ ห้วยบังพวน ห้วยโพนใหญ่ ห้วยโพนน้อย ห้วยไร่ ห้วยต่างคา แหล่งน้ำที่ใช้ในการเกษตรไม่ตลอดปี ได้แก่ ห้วยทม ห้วยวังดินแดง ห้วยวังคอม ห้วยวังเป็ดเก่า

แหล่งน้ำที่สร้างขึ้น

- อ่างเก็บน้ำห้วยบังพวน
- ห้วยต่างคา
- ห้วยลอดโพน

๘.๒ ป่าไม้

ในเขตพื้นที่องค์การบริหารส่วนตำบลหนองนาง มีป่าไม้ในที่สาธารณะประโยชน์ของหมู่บ้าน สำหรับให้ชาวบ้านเข้าไปหาอาหาร เช่น เก็บเห็ด จับแมลงต่างๆ มาประกอบเป็นอาหาร นอกจากนั้นเกษตรกร ยังมีการปลูกป่าเพื่อค้าตามหัวไร่ปลายนา เช่น ยูคาลิปตัส

๘.๓ ภูเขา ในเขตพื้นที่องค์การบริหารส่วนตำบลหนองนาง ไม่มีภูเขา

ส่วนที่ ๒

ยุทธศาสตร์การพัฒนากองครักษ์ส่วนท้องถิ่น

๑. ความสัมพันธ์ระหว่างแผนพัฒนาระดับมหภาค

๑.๑ แผนยุทธศาสตร์ชาติ ๒๐ ปี (พ.ศ. ๒๕๖๑ - ๒๕๘๐)

โดยที่รัฐธรรมนูญแห่งราชอาณาจักรไทย มาตรา ๖๕ กำหนดให้รัฐพึงจัดให้มียุทธศาสตร์ชาติ เป็นเป้าหมายการพัฒนาประเทศอย่างยั่งยืน ตามหลักธรรมาภิบาลเพื่อใช้เป็นกรอบในการจัดทำแผนต่างๆ ให้ สอดคล้องและบูรณาการกันเพื่อให้เกิดเป็นพลังผลักดันร่วมกันไปสู่เป้าหมายดังกล่าว โดยให้เป็นไปตามที่ กำหนดในกฎหมายว่าด้วยการจัดทำยุทธศาสตร์ชาติ และต่อมาได้มีการตราพระราชบัญญัติการจัดทำ ยุทธศาสตร์ชาติ พ.ศ. ๒๕๖๐ มีผลบังคับใช้เมื่อวันที่ ๑ สิงหาคม ๒๕๖๐ โดยกำหนดให้มีการแต่งตั้ง คณะกรรมการยุทธศาสตร์ชาติ เพื่อรับผิดชอบในการจัดทำร่างยุทธศาสตร์ชาติ กำหนดวิธีการการมีส่วนร่วม ของประชาชนในการจัดทำร่างยุทธศาสตร์ชาติ ในการติดตาม การตรวจสอบ และการประเมินผล รวมทั้ง กำหนดมาตรการส่งเสริมและสนับสนุนให้ประชาชนทุกภาคส่วนดำเนินการให้สอดคล้องกับยุทธศาสตร์ชาติ

เพื่อให้เป็นไปตามที่กำหนดในพระราชบัญญัติการจัดทำ ยุทธศาสตร์ชาติ พ.ศ. ๒๕๖๐ คณะกรรมการยุทธศาสตร์ชาติได้แต่งตั้งคณะกรรมการจัดทำยุทธศาสตร์ชาติด้านต่างๆ รวม ๖ คณะ อันประกอบด้วย คณะกรรมการจัดทำยุทธศาสตร์ชาติด้านความมั่นคง คณะกรรมการจัดทำยุทธศาสตร์ชาติ ด้านการสร้างความสามารถในการแข่งขัน คณะกรรมการจัดทำยุทธศาสตร์ชาติด้านการพัฒนาและเสริมสร้าง ศักยภาพทรัพยากรมนุษย์ คณะกรรมการจัดทำยุทธศาสตร์ชาติด้านการสร้างโอกาสและความเสมอภาคทาง สังคม คณะกรรมการจัดทำยุทธศาสตร์ชาติด้านการสร้างการเติบโตบนคุณภาพชีวิตที่เป็นมิตรต่อสิ่งแวดล้อม และคณะกรรมการจัดทำยุทธศาสตร์ชาติด้านการปรับสมดุลและพัฒนาระบบการบริหารจัดการภาครัฐ เพื่อ รับผิดชอบในการดำเนินการจัดทำร่างยุทธศาสตร์ชาติให้เป็นไปตามหลักเกณฑ์ วิธีการ และเงื่อนไขที่กำหนด ตลอดจนได้จัดให้มีการรับฟังความคิดเห็นของประชาชนและหน่วยงานของรัฐที่เกี่ยวข้องอย่างกว้างขวางเพื่อ ประกอบการพิจารณาจัดทำร่างยุทธศาสตร์ชาติตามที่กฎหมายกำหนดแล้ว

ยุทธศาสตร์ชาติ ๒๐ ปี (พ.ศ. ๒๕๖๑-๒๕๘๐) เป็นยุทธศาสตร์ชาติฉบับแรกของประเทศไทย ตามรัฐธรรมนูญแห่งราชอาณาจักรไทย ซึ่งจะต้องนำไปสู่การปฏิบัติเพื่อให้ประเทศไทยบรรลุวิสัยทัศน์ “ประเทศไทยมีความมั่นคง มั่งคั่ง ยั่งยืน เป็นประเทศพัฒนาแล้ว ด้วยการพัฒนาตามหลักปรัชญาของเศรษฐกิจพอเพียง” ภายในช่วงเวลาดังกล่าว เพื่อความสุขของคนไทยทุกคน

- สถานการณ์ แนวโน้ม วิสัยทัศน์ และเป้าหมายในการพัฒนาประเทศ

การ พัฒนา ประเทศไทย นับ ตั้งแต่ แผน พัฒนา เศรษฐกิจ และ สังคม แห่ง ชาติ ฉบับที่ ๑ เป็นต้นมาได้ส่งผลให้ประเทศไทยมีการพัฒนาในทุกมิติ ทั้งในด้านเศรษฐกิจที่ประเทศไทยได้รับการ ยกย่องเป็นประเทศในกลุ่มบนของกลุ่มประเทศระดับรายได้ปานกลาง ในด้านสังคมที่มีการพัฒนาคุณภาพ ชีวิตของประชาชนส่งผลให้ประเทศไทยหลุดพ้นจากการเป็นประเทศยากจน และในด้านสิ่งแวดล้อมที่ประเทศไทย มีข้อได้เปรียบในความหลากหลายเชิงนิเวศ อย่างไรก็ตาม ประเทศไทยยังมีความท้าทายต่อการพัฒนาที่ สำคัญ อาทิ อัตราการขยายตัวทางเศรษฐกิจในปี ๒๕๖๐ ที่ร้อยละ ๓.๙ ถือว่าอยู่ในระดับต่ำกว่าศักยภาพ เมื่อเทียบกับร้อยละ ๖.๐ ต่อปีในช่วงเวลาเกือบ ๖ ทศวรรษที่ผ่านมา โดยมีสาเหตุหลักจากการชะลอตัวของ การลงทุนภายในประเทศและสถานการณ์เศรษฐกิจโลกที่ยังไม่ฟื้นตัวได้เต็มที่โครงสร้างเศรษฐกิจไทยที่ยังไม่ สามารถขับเคลื่อนด้วยนวัตกรรมได้อย่างเต็มประสิทธิภาพภาคบริการและภาคเกษตรมีผลิตภาพการผลิตใน ระดับต่ำ ขาดการนำเทคโนโลยีเข้ามาเพิ่มประสิทธิภาพในการผลิต ประกอบกับแรงงานไทยยังมีปัญหาเรื่อง คุณภาพและสมรรถนะที่ไม่สอดคล้องกับความต้องการในการขับเคลื่อนการพัฒนาของประเทศ

นอกจากนั้น ศักยภาพและคุณภาพของประชากรไทยทุกช่วงวัยยังคงเป็นปัจจัยท้าทายสำคัญต่อการพัฒนาประเทศ แม้ว่า การเข้าถึงระบบบริการสาธารณสุข การศึกษา บริการสาธารณสุข โครงสร้างพื้นฐานต่างๆ และการคุ้มครองทางสังคมอื่น ๆ ของคนไทยมีความครอบคลุมเพิ่มมากขึ้น แต่ยังคงมีปัญหาเรื่องคุณภาพการให้บริการที่มีมาตรฐานแตกต่างกันระหว่างพื้นที่ ซึ่งเป็นหนึ่งในสาเหตุหลักที่ทำให้ประเทศไทยยังคงมีปัญหาความเหลื่อมล้ำในหลายมิติ ขณะที่ปัญหาด้านความยากจนยังคงเป็นประเด็นท้าทายในการยกระดับการพัฒนาประเทศให้ประชาชนมีรายได้สูงขึ้นและแก้ปัญหาความเหลื่อมล้ำอย่างยั่งยืน ขณะเดียวกันการวางกลยุทธ์ระยะยาวในการฟื้นฟู การใช้ และการรักษาทรัพยากรอย่างบูรณาการเพื่อการพัฒนาประเทศที่ผ่านมายังขาดความชัดเจน ส่งผลให้ทรัพยากรธรรมชาติและสิ่งแวดล้อมของประเทศยังมียุทธศาสตร์การใช้ที่สิ้นเปลืองและเสื่อมโทรมลงอย่างรวดเร็ว

ทั้งนี้ ปัญหาดังกล่าวข้างต้นมีสาเหตุส่วนหนึ่งมาจากประสิทธิภาพการบริหารจัดการภาครัฐ การพัฒนาประเทศขาดความต่อเนื่องและความยืดหยุ่นในการตอบสนองต่อความต้องการและปัญหาของประชาชน ขณะที่ความมั่นคงภายในประเทศยังมีหลายประเด็นที่ต้องเสริมสร้างให้เกิดความเข้มแข็ง ลดความขัดแย้งทางความคิดและอุดมการณ์ที่มีรากฐานมาจากความเหลื่อมล้ำ ความไม่เสมอภาค การขาดความเชื่อมั่นในกระบวนการยุติธรรม และปัญหาการขาดเสถียรภาพทางการเมืองตลอดจนส่งเสริมคนในชาติให้ยึดมั่นสถาบันหลักเป็นศูนย์รวมจิตใจให้เกิดความรักและความสามัคคี

ในขณะเดียวกัน การเปลี่ยนแปลงโครงสร้างประชากรที่มีสัดส่วนประชากรวัยแรงงานและวัยเด็กที่ลดลงและประชากรสูงอายุที่เพิ่มขึ้นอย่างต่อเนื่อง จะเป็นปัจจัยเสี่ยงสำคัญที่จะทำให้การพัฒนาประเทศในมิติต่าง ๆ มีความท้าทายมากขึ้น ทั้งในส่วนของเสถียรภาพทางการเงินการคลังของประเทศในการจัดสวัสดิการเพื่อดูแลผู้สูงอายุที่เพิ่มสูงขึ้น การลงทุนและการออม การเจริญเติบโตทางเศรษฐกิจของประเทศ ความมั่นคงทางสังคม การบริหารจัดการทรัพยากรธรรมชาติอย่างยั่งยืนซึ่งจะเป็นประเด็นท้าทายต่อการขับเคลื่อนประเทศไปสู่การเป็นประเทศพัฒนาแล้ว

-ปัจจัยและแนวโน้มที่คาดว่าจะส่งผลต่อการพัฒนาประเทศ

แม้ว่าประเทศไทยจะมีตำแหน่งที่ตั้งที่สามารถเป็นศูนย์กลางในการเชื่อมโยงในภูมิภาคและเป็นประตูสู่เอเชีย แต่การที่มีอาณาเขตติดกับประเทศเพื่อนบ้านหลายประเทศ ทำให้ปัญหาด้านเขตแดนกับประเทศเพื่อนบ้านยังคงเป็นความท้าทายด้านความมั่นคงในอนาคต นอกจากนี้ ประเทศไทยยังคงต้องให้ความสำคัญกับปัญหาด้านความมั่นคงอื่น ๆ ที่มีความซับซ้อน ละเอียดอ่อน และมีความเชื่อมโยงกันหลายมิติ ที่อาจเป็นประเด็นท้าทายต่อการสร้างบรรยากาศความไว้วางใจระหว่างรัฐกับประชาชนและระหว่างประชาชนกับประชาชน ซึ่งรวมถึงการสร้างสามัคคีของคนในชาติที่จะนำไปสู่การแก้ปัญหาความขัดแย้งระหว่างกลุ่มประชากรไทยที่มีแนวคิดและความเชื่อที่แตกต่างกันอย่างยั่งยืนนอกจากนี้ การขยายอิทธิพลและการเพิ่มบทบาทของประเทศมหาอำนาจ ที่อาจก่อให้เกิดการเปลี่ยนแปลงไปสู่ระบบหลายขั้วอำนาจ หรือเกิดการย้ายขั้วอำนาจทางเศรษฐกิจ ซึ่งอาจส่งผลกระทบต่อเสถียรภาพทางเศรษฐกิจของประเทศในอนาคต ขณะที่องค์กรที่ไม่ใช่รัฐ อาทิ องค์กรระหว่างประเทศ และบริษัทข้ามชาติ จะมีบทบาทมากขึ้นในการกำหนดกฎ ระเบียบ ทิศทางความสัมพันธ์และมาตรฐานสากลต่างๆ ทั้งในด้านความมั่นคง และเศรษฐกิจ รวมทั้งการรวมกลุ่มเศรษฐกิจและการเปิดเสรีในภูมิภาคที่นำไปสู่ความเชื่อมโยงในทุกๆ ระบบ อาจก่อให้เกิดความเสี่ยงด้านอาชญากรรมข้ามชาติและเศรษฐกิจนอกระบบ รวมทั้งปัญหายาเสพติด การค้ามนุษย์ และการลักลอบเข้าเมือง

ในทางกลับกัน ความเปลี่ยนแปลงจากโลกาภิวัตน์และความก้าวหน้าทางวิทยาศาสตร์และเทคโนโลยีที่ได้รับการพัฒนาอย่างก้าวกระโดดจะก่อให้เกิดนวัตกรรมอย่างพลิกผัน อาทิ เทคโนโลยีปัญญาประดิษฐ์ อินเทอร์เน็ตในทุกสิ่ง การวิเคราะห์ข้อมูลขนาดใหญ่ หุ่นยนต์และโดรน เทคโนโลยีพันธุกรรมสมัยใหม่ และเทคโนโลยีทางการเงิน ซึ่งตัวอย่างแนวโน้มการพัฒนาเทคโนโลยีอย่างก้าวกระโดดเหล่านี้

/คาดว่าจะ...

คาดว่า จะเป็นปัจจัยสนับสนุนหลักที่ช่วยทำให้เศรษฐกิจโลกและเศรษฐกิจไทยมีแนวโน้มที่จะกลับมาขยายตัวได้เข้มแข็งขึ้น แนวโน้มสำคัญที่จำเป็นต้องมีการติดตามอย่างใกล้ชิด อาทิ การรวมกลุ่มทางการค้าและการลงทุนที่จะมีความหลากหลายเพิ่มมากขึ้น การแข่งขันที่คาดว่าจะรุนแรงขึ้นในการเพิ่มผลิตภาพและสร้างความหลากหลายของสินค้าและบริการที่ตอบโจทย์รูปแบบชีวิตใหม่ๆ

นอกจากนั้น ประเทศไทยคาดว่าจะเข้าสู่การเป็นสังคมสูงวัยระดับสุดยอดในปี ๒๕๗๔ จะก่อให้เกิดโอกาสใหม่ๆ ในการตอบสนองความต้องการของกลุ่มผู้บริโภคนสูงวัยที่จะมีสัดส่วนเพิ่มขึ้นอย่างต่อเนื่อง รวมทั้งการคาดการณ์ว่าครอบครัวไทยจะมีขนาดเล็กลงและมีรูปแบบที่หลากหลายมากขึ้นประชากรในประเทศไทยจะมีช่วงอายุที่แตกต่างกันและจะมีกลุ่มคนช่วงอายุใหม่ๆ เพิ่มขึ้น ซึ่งจะส่งผลกระทบต่อทัศนคติและพฤติกรรมที่แตกต่างกัน ดังนั้น การเตรียมความพร้อมของประชากรให้มีคุณภาพและการนำเทคโนโลยีที่เหมาะสมมาใช้ในการผลิตและบริการของประเทศจะเป็นความท้าทายสำคัญในระยะต่อไป

ในขณะเดียวกัน โครงสร้างประชากรที่เข้าสู่สังคมสูงวัย อาจทำให้เกิดความต้องการแรงงานต่างชาติเพิ่มมากขึ้นเพื่อทดแทนจำนวนแรงงานไทยที่ลดลง ซึ่งปัจจัยด้านการเปิดเสรีในภูมิภาคและความก้าวหน้าของการพัฒนาระบบคมนาคมขนส่งในภูมิภาคจะทำให้การเคลื่อนย้ายแรงงานและการย้ายถิ่นมีความสะดวกมากขึ้น และเป็นปัจจัยสำคัญที่จะทำให้เกิดการเคลื่อนย้ายประชากรเข้าออกประเทศเพิ่มมากขึ้น โดยเฉพาะในกลุ่มประชากรที่มีศักยภาพซึ่งมีแนวโน้มในการเคลื่อนย้ายไปเรียนหรือทำงานในทั่วทุกมุมโลกสูงขึ้น ทั้งนี้ การย้ายถิ่นส่วนใหญ่มีวัตถุประสงค์เพื่อแสวงหาโอกาสทางเศรษฐกิจที่ดีขึ้น จึงอาจจะเป็นไปได้ที่ประเทศไทยจะยังคงเป็นประเทศผู้รับของประชากรจากประเทศเพื่อนบ้านขณะที่ประชากรไทยโดยเฉพาะแรงงานทักษะอาจมีแรงจูงใจในการย้ายถิ่นไปยังประเทศที่มีระดับการพัฒนาที่ดีกว่า อาจทำให้การแย่งชิงแรงงานมีความรุนแรงมากขึ้น ซึ่งจะยิ่งทำให้เกิดความเสี่ยงต่อการเจริญเติบโตทางเศรษฐกิจและการเปลี่ยนแปลงของบริบทสังคมไทย

นอกจากนี้ ผลกระทบจากการเปลี่ยนแปลงสภาพภูมิอากาศคาดว่าจะมีความรุนแรงมากขึ้นทั้งในเชิงความผันผวน ความถี่ และขอบเขตที่กว้างขวางมากขึ้น ซึ่งจะสร้างความเสียหายต่อชีวิตและทรัพย์สิน ระบบโครงสร้างพื้นฐานที่จำเป็น ตลอดจนระบบผลิตทางการเกษตรที่สัมพันธ์ต่อเนื่องกับความมั่นคงด้านอาหารและน้ำ ขณะที่ระบบนิเวศต่างๆ มีแนวโน้มเสื่อมโทรมลง และมีความเป็นไปได้ค่อนข้างสูงในการสูญเสียความสามารถในการรองรับความต้องการของมนุษย์ได้อย่างมีประสิทธิภาพอย่างไรก็ดี ระดับความรุนแรงของผลกระทบอันเกิดจากการเปลี่ยนแปลงสภาพภูมิอากาศโลกและความเสื่อมโทรมของระบบนิเวศต่าง ๆ ดังกล่าวที่แต่ละประเทศจะต้องเผชิญจะมีความแตกต่างกัน ทำให้การเป็นสังคมสีเขียวการรักษาและบริหารจัดการทรัพยากรธรรมชาติและสิ่งแวดล้อมอย่างบูรณาการจะได้รับความสำคัญและความสนใจจากนานาประเทศรวมทั้งประเทศไทยเพิ่มมากขึ้น พลังงานทดแทนและพลังงานทางเลือกรวมถึงการสร้างสมดุลความมั่นคงด้านพลังงานและอาหารมีแนวโน้มที่จะมีความสำคัญเพิ่มมากขึ้นกฎระเบียบและข้อตกลงด้านสิ่งแวดล้อมจะมีความเข้มข้นและเข้มงวดขึ้น โดยกรอบการพัฒนาตามข้อตกลงระหว่างประเทศต่างๆ ที่สำคัญ เช่น เป้าหมายการพัฒนาที่ยั่งยืน และบันทึกความตกลงปารีสจะได้รับการนำไปปฏิบัติอย่างจริงจังมากยิ่งขึ้น

แนวโน้มเหล่านี้จะก่อให้เกิดความท้าทายต่อการพัฒนาประเทศในหลายมิติ ทั้งในส่วนของกำลังงานและอาชีพ สาขาการผลิตและบริการใหม่ๆ ความมั่นคงของประเทศอันเกิดจากภัยคุกคามและความเสี่ยงด้านอื่นๆ ที่ซับซ้อนขึ้น อาชญากรรมไซเบอร์ รูปแบบการก่อสงครามที่ใช้เทคโนโลยีเป็นเครื่องมือ การเคลื่อนย้ายอย่างเสรีและรวดเร็วของผู้คน เงินทุน ข้อมูลข่าวสาร องค์กรความรู้ เทคโนโลยีและสินค้าและบริการ การปรับตัวต่อการเปลี่ยนแปลงสภาพภูมิอากาศที่รวดเร็วและคาดการณ์ได้ยากการเกิดขึ้นของโรคระบาด และโรคอุบัติใหม่ที่จะส่งผลให้การเฝ้าระวังด้านการสาธารณสุขในประเทศมีความสำคัญมากขึ้น อาจนำไปสู่ปัญหาความเหลื่อมล้ำที่ทวีความรุนแรงมากขึ้นได้ หากไม่มีมาตรการที่มีประสิทธิภาพในการป้องกัน

/และรองรับ...

และรองรับผลกระทบต่างๆ ที่คาดว่าจะเกิดขึ้น ซึ่งรวมถึงการเตรียมความพร้อมเพื่อรองรับการเปลี่ยนแปลงทางเทคโนโลยีและนวัตกรรมแบบพลิกผันที่จะเกิดขึ้นอย่างรวดเร็วโดยเฉพาะอย่างยิ่งหากการเข้าถึงเทคโนโลยีโครงสร้างพื้นฐาน และองค์ความรู้สมัยใหม่มีระดับความแตกต่างกันระหว่างกลุ่มประชากรต่างๆ โดยการเปลี่ยนแปลงทางเทคโนโลยีและนวัตกรรมดังกล่าวจะส่งผลต่อทั้งการจ้างงานและอาชีพที่จะมีรูปแบบและลักษณะงานที่เปลี่ยนไป มีความต้องการแรงงานที่มีสมรรถนะสูงเพิ่มมากขึ้น หลายอาชีพอาจหายไปจากตลาดงานในปัจจุบันและบางอาชีพจะถูกทดแทนด้วยระบบอัตโนมัติโดยเฉพาะอาชีพที่ต้องการทักษะระดับต่ำ ก่อให้เกิดความเสี่ยงต่อความมั่นคงและคุณภาพชีวิตของประชาชนที่ปรับตัวไม่ทันหรือขาดความรู้และทักษะที่ทันกับยุคสมัยที่เปลี่ยนแปลงไปกระแสโลกาภิวัตน์ที่จะทำให้เกิดการพัฒนาขยายความเป็นเมือง วิถีชีวิตที่เปลี่ยนไปอย่างรวดเร็ว รวมทั้งการเปลี่ยนแปลงทางสภาพภูมิอากาศที่อาจจะมีผลกระทบรุนแรงมากยิ่งขึ้น ซึ่งปัจจัยทั้งหมดดังกล่าวจะส่งผลให้ปัญหาความยากจนและความเหลื่อมล้ำของประเทศมีความซับซ้อนมากยิ่งขึ้น

จากปัจจัยและแนวโน้มที่คาดว่าจะส่งผลต่อการขับเคลื่อนการพัฒนาประเทศในมิติต่างๆ ข้างต้น เห็นได้ว่าบริบทและสภาพแวดล้อมทั้งภายในและภายนอกประเทศมีแนวโน้มที่จะเปลี่ยนแปลงอย่างรวดเร็ว มีพลวัตสูง และมีความซับซ้อนหลากหลายมิติ ซึ่งจะส่งผลต่ออนาคตการพัฒนาประเทศอย่างมาก ดังนั้น การพัฒนาประเทศจึงจำเป็นต้องมียุทธศาสตร์การพัฒนาที่ครอบคลุมทุกมิติและทุกด้านการพัฒนาที่เกี่ยวข้อง มีความร่วมมือในลักษณะประชารัฐจากภาคส่วนต่างๆ ในรูปแบบของหุ้นส่วนการพัฒนาที่เป็นการดำเนินงานอย่างบูรณาการ เนื่องจากทุกมิติการพัฒนามีความเกี่ยวข้องซึ่งกันและกัน โดยประเทศไทยจำเป็นต้องมีทรัพยากรมนุษย์ที่มีคุณภาพ มีความรู้ สมรรถนะ และทักษะที่สอดคล้องกับการเปลี่ยนแปลงต่างๆ สามารถรู้เท่าทันและปรับตัวให้สามารถดำเนินชีวิตได้อย่างมีความสุข มีอาชีพที่มั่นคง สร้างรายได้ ท่ามกลางความเปลี่ยนแปลงกฎเกณฑ์และกติกาใหม่ๆ และมาตรฐานที่สูงขึ้น โดยเฉพาะในโลกที่มีการเปลี่ยนแปลงอย่างรวดเร็วซึ่งจำเป็นต้องมีการพัฒนาระบบและปัจจัยส่งเสริมต่าง ๆ ที่เกี่ยวข้องไปพร้อมกัน ทั้งในส่วนของระบบการเรียนการสอน และการพัฒนาทักษะฝีมือที่สอดคล้องกันกับการพัฒนาของคนในแต่ละช่วงวัย ระบบบริการสาธารณะ โครงสร้างพื้นฐาน รวมทั้งการให้ความสำคัญกับการส่งเสริมเทคโนโลยีและนวัตกรรม เพื่อให้ประเทศไทยสามารถยกระดับเป็นเจ้าของเทคโนโลยีและนวัตกรรมก้าวทันโลก จากการต่อยอดการพัฒนาบนพื้นฐานนโยบายไทยแลนด์ ๔.๐ ส่งผลให้เกิดการสร้างห่วงโซ่มูลค่าทางเศรษฐกิจในทั้งภาคอุตสาหกรรม ภาคเกษตร และภาคบริการ กระจายผลประโยชน์จากการพัฒนา ลดปัญหาความเหลื่อมล้ำ และนำไปสู่การเสริมสร้างคุณภาพชีวิตของประชาชนทุกภาคส่วน

นอกจากนี้ ประเทศไทยต้องให้ความสำคัญกับการสร้างสมดุลความมั่นคงด้านพลังงานและอาหาร การรักษาไว้ซึ่งความหลากหลายเชิงนิเวศ การส่งเสริมการดำเนินชีวิตและธุรกิจ และการพัฒนาและขยายความเป็นเมืองที่เติบโตอย่างต่อเนื่องที่เป็นมิตรต่อสิ่งแวดล้อม พร้อมกับการมีข้อกำหนดของรูปแบบและกฎเกณฑ์ที่เกี่ยวข้องกับลักษณะการใช้พื้นที่ที่ชัดเจน ขณะที่การพัฒนาโครงสร้างพื้นฐานและระบบโลจิสติกส์ กฎหมาย ระบบภาษีต้องมีกลยุทธ์การพัฒนาที่สามารถอำนวยความสะดวกและส่งเสริมให้ประเทศมีศักยภาพการแข่งขันที่สูงขึ้น และสามารถจับจุดแข็งในเรื่องตำแหน่งที่ตั้งทางภูมิศาสตร์ของประเทศให้เกิดประโยชน์ต่อการพัฒนาประเทศมากขึ้น รวมทั้งให้ความสำคัญของการรวมกลุ่มความร่วมมือกับนานาชาติในระดับภูมิภาคและระดับโลก เพื่อกระชับและสร้างสัมพันธ์ไมตรี เสริมสร้างความสัมพันธ์ทางการทูต ซึ่งจะก่อให้เกิดการสร้างพลังทางเศรษฐกิจและรักษาความมั่นคงของประเทศ โดยจำเป็นต้องสร้างความพร้อมในการที่จะยกระดับมาตรฐานและมีการปฏิบัติให้เป็นไปตามระเบียบกติกาสากลในด้านต่างๆ ขณะเดียวกันประเทศไทยจำเป็นต้องเร่งให้มีการปฏิรูประบบราชการและการเมืองเพื่อให้เกิดการบริหารราชการที่ดีและมีเสถียรภาพทางการเมือง มีการส่งเสริมคนในชาติให้ยึดมั่นสถาบันหลักเป็นศูนย์รวมจิตใจเพื่อให้เกิดความรักความสามัคคี และลดความขัดแย้งภายในประเทศ โดยที่นโยบายการพัฒนาต่างๆ จำเป็นต้องคำนึงถึงความสอดคล้องกับโครงสร้างและลักษณะพฤติกรรมของประชากรที่อาจจะมีแตกต่างจากปัจจุบันมากขึ้น

ดังนั้น ภายใต้เงื่อนไขโครงสร้างประชากร โครงสร้างเศรษฐกิจ สภาพสังคม สภาพภูมิอากาศ สิ่งแวดล้อม และปัจจัยการพัฒนาต่างๆ ที่เกี่ยวข้อง ส่งผลให้ประเทศไทยจำเป็นต้องมีการวางแผนการพัฒนาที่รอบคอบและครอบคลุม อย่างไรก็ตาม หลายประเด็นพัฒนาเป็นเรื่องที่ต้องใช้ระยะเวลาในการดำเนินงาน เพื่อให้เกิดการปรับตัวซึ่งจะต้องหยั่งรากลึกลงไปถึงการเปลี่ยนแปลงในเชิงโครงสร้างการขับเคลื่อนการพัฒนาให้ประเทศเจริญก้าวหน้าไปในอนาคตจึงจำเป็นต้องกำหนดวิสัยทัศน์ในระยะยาวที่ต้องบรรลุ พร้อมทั้งแนวยุทธศาสตร์หลักในด้านต่างๆ เพื่อเป็นกรอบในการขับเคลื่อนการพัฒนาอย่างบูรณาการบนพื้นฐานประชารัฐ เพื่อยกระดับจุดแข็งและจุดเด่นของประเทศ และปรับปรุงแก้ไขจุดอ่อนและจุดด้อยต่าง ๆ อย่างเป็นระบบ โดยยุทธศาสตร์ชาติจะเป็นเป้าหมายใหญ่ในการขับเคลื่อนประเทศ และถ่ายทอดไปสู่แผนในระดับอื่น ๆ เพื่อนำไปสู่การปฏิบัติทั้งในระดับยุทธศาสตร์ ภารกิจและพื้นที่ ซึ่งรวมถึงพื้นที่พิเศษต่างๆ อาทิ เขตเศรษฐกิจพิเศษ ชายแดน เขตพัฒนาพิเศษภาคตะวันออกเพื่อให้เกิดการพัฒนาประเทศสามารถดำเนินการได้อย่างมั่นคง มั่งคั่ง และยั่งยืน

วิสัยทัศน์ประเทศไทย

“ประเทศไทยมีความมั่นคง มั่งคั่ง ยั่งยืน เป็นประเทศพัฒนาแล้ว ด้วยการพัฒนาตามหลักปรัชญาของเศรษฐกิจพอเพียง” หรือเป็นคติพจน์ประจำชาติว่า **“มั่นคง มั่งคั่ง ยั่งยืน”** เพื่อสนองต่อต่อผลประโยชน์แห่งชาติ อันได้แก่ การมีเอกราช อธิปไตย การดำรงอยู่อย่างมั่นคง และยั่งยืนของสถาบันหลักของชาติและประชาชนจากภัยคุกคามทุกรูปแบบ การอยู่ร่วมกันในชาติอย่างสันติสุขเป็นปึกแผ่น มีความมั่นคงทางสังคมท่ามกลางพหุสังคมและการมีเกียรติและศักดิ์ศรีของความเป็นมนุษย์ความเจริญเติบโตของชาติ ความเป็นธรรมและความอยู่ดีมีสุขของประชาชน ความยั่งยืนของฐานทรัพยากรธรรมชาติสิ่งแวดล้อม ความมั่นคงทางพลังงานและอาหาร ความสามารถในการรักษาผลประโยชน์ของชาติภายใต้การเปลี่ยนแปลงของสภาวะแวดล้อมระหว่างประเทศ และการอยู่ร่วมกันอย่างสันติประสานสอดคล้องกันด้านความมั่นคงในประชาคมอาเซียนและประชาคมโลกอย่างมีเกียรติและศักดิ์ศรี

ความมั่นคง หมายถึง การมีความมั่นคงปลอดภัยจากภัยและการเปลี่ยนแปลงทั้งภายในประเทศและภายนอกประเทศในทุกระดับ ทั้งระดับประเทศ สังคม ชุมชน ครอบครัว และปัจเจกบุคคล และมีความมั่นคงในทุกมิติ ทั้งมิติทางการทหาร เศรษฐกิจ สังคม สิ่งแวดล้อม และการเมือง เช่น ประเทศมีความมั่นคงในเอกราชและอธิปไตย มีการปกครองระบอบประชาธิปไตยที่มีพระมหากษัตริย์ทรงเป็นประมุข สถาบันชาติ ศาสนา พระมหากษัตริย์มีความเข้มแข็งเป็นศูนย์กลางและเป็นที่ยึดเหนี่ยวจิตใจของประชาชน มีระบบการเมืองที่มั่นคงเป็นกลไกที่นำไปสู่การบริหารประเทศที่ต่อเนื่องและโปร่งใสตามหลักธรรมาภิบาล สังคมมีความปรองดองและความสามัคคี สามารถผนึกกำลังเพื่อพัฒนาประเทศ ชุมชนมีความเข้มแข็ง ครอบครัวมีความอบอุ่น ประชาชนมีความมั่นคงในชีวิต มีงานและรายได้ที่มั่นคงพอเพียงกับการดำรงชีวิต มีการออมสำหรับวัยเกษียณ ความมั่นคงของอาหาร พลังงาน และน้ำ มีที่อยู่อาศัยและความปลอดภัยในชีวิตทรัพย์สิน

ความมั่งคั่ง หมายถึง ประเทศไทยมีการขยายตัวของเศรษฐกิจอย่างต่อเนื่องและมีความยั่งยืนจนเข้าสู่กลุ่มประเทศรายได้สูง ความเหลื่อมล้ำของการพัฒนาลดลง ประชากรมีความอยู่ดีมีสุขได้รับผลประโยชน์จากการพัฒนาอย่างเท่าเทียมกันมากขึ้น และมีการพัฒนาอย่างทั่วถึงทุกภาคส่วนมีคุณภาพชีวิตตามมาตรฐานขององค์การสหประชาชาติ ไม่มีประชาชนที่อยู่ในภาวะความยากจนเศรษฐกิจในประเทศมีความเข้มแข็ง ขณะเดียวกันต้องมีความสามารถในการแข่งขันกับประเทศต่างๆทั้งในตลาดโลกและตลาดภายในประเทศเพื่อให้สามารถสร้างรายได้ทั้งจากภายในและภายนอกประเทศตลอดจนมีการสร้างฐานเศรษฐกิจและสังคมแห่งอนาคตเพื่อให้สอดคล้องกับบริบทการพัฒนาที่เปลี่ยนแปลงไป และประเทศไทยมีบทบาทที่สำคัญในเวทีโลก และมีความสัมพันธ์ทางเศรษฐกิจและการค้าอย่างแน่นแฟ้นกับประเทศ

ในภูมิภาค...

ในภูมิภาคเอเชีย เป็นจุดสำคัญของการเชื่อมโยงในภูมิภาค ทั้งการคมนาคมขนส่ง การผลิต การค้า การลงทุน และการทำธุรกิจ เพื่อให้เป็นพลังในการพัฒนา นอกจากนี้ยังมีความสมบูรณ์ในทุนที่จะสามารถสร้างการพัฒนาต่อเนื่องไปได้ ได้แก่ ทุนมนุษย์ ทุนทางปัญญาทุนทางการเงิน ทุนที่เป็นเครื่องมือเครื่องจักร ทุนทางสังคม และทุนทรัพยากรธรรมชาติและสิ่งแวดล้อม

ความยั่งยืน หมายถึง การพัฒนาที่สามารถสร้างความเจริญ รายได้ และคุณภาพชีวิตของประชาชนให้เพิ่มขึ้นอย่างต่อเนื่อง ซึ่งเป็นการเจริญเติบโตของเศรษฐกิจที่อยู่บนหลักการใช้ การรักษาและการฟื้นฟูฐานทรัพยากรธรรมชาติอย่างยั่งยืน ไม่ใช่ทรัพยากรธรรมชาติจนเกินพอดี ไม่สร้างมลภาวะต่อสิ่งแวดล้อม จนเกินความสามารถในการรองรับและเยียวยาของระบบนิเวศ การผลิตและการบริโภคเป็นมิตรกับสิ่งแวดล้อม และสอดคล้องกับเป้าหมายการพัฒนาที่ยั่งยืน ทรัพยากรธรรมชาติมีความอุดมสมบูรณ์มากขึ้นและสิ่งแวดล้อมมีคุณภาพดีขึ้น คนมีความรับผิดชอบต่อสังคม มีความเอื้ออาทร เสียสละเพื่อผลประโยชน์ส่วนรวม รัฐบาลมีนโยบายที่มุ่งประโยชน์ส่วนรวมอย่างยั่งยืนและให้ความสำคัญกับการมีส่วนร่วมของประชาชน และทุกภาคส่วนในสังคมยึดถือและปฏิบัติตามหลักปรัชญาของเศรษฐกิจพอเพียงเพื่อการพัฒนาอย่างสมดุล มีเสถียรภาพ และยั่งยืน

โดยมีเป้าหมายการพัฒนาประเทศ คือ **“ประเทศชาติมั่นคง ประชาชนมีความสุข เศรษฐกิจพัฒนาอย่างต่อเนื่อง สังคมเป็นธรรม ฐานทรัพยากรธรรมชาติยั่งยืน”** โดยยกระดับศักยภาพของประเทศในหลากหลายมิติ พัฒนาคนในทุกมิติและในทุกช่วงวัยให้เป็นคนดี เก่ง และมีคุณภาพ สร้างโอกาสและความเสมอภาคทางสังคม สร้างการเติบโตบนคุณภาพชีวิตที่เป็นมิตรกับสิ่งแวดล้อม และมีภาครัฐของประชาชนเพื่อประชาชนและประโยชน์ส่วนรวม โดยการประเมินผลการพัฒนาตามยุทธศาสตร์ชาติ ประกอบด้วย

- ๑) ความอยู่ดีมีสุขของคนไทยและสังคมไทย
- ๒) ชีตความสามารถในการแข่งขัน การพัฒนาเศรษฐกิจ และการกระจายรายได้
- ๓) การพัฒนาทรัพยากรมนุษย์ของประเทศ
- ๔) ความเท่าเทียมและความเสมอภาคของสังคม
- ๕) ความหลากหลายทางชีวภาพ คุณภาพสิ่งแวดล้อมและความยั่งยืนของทรัพยากรธรรมชาติ
- ๖) ประสิทธิภาพการบริหารจัดการและการเข้าถึงการให้บริการของภาครัฐ

ประเด็นยุทธศาสตร์ชาติ

๑. ยุทธศาสตร์ชาติด้านความมั่นคง

- (๑) การรักษาความสงบภายในประเทศ
- (๒) การป้องกันและแก้ไขปัญหาที่มีผลกระทบต่อความมั่นคง
- (๓) การพัฒนาศักยภาพของประเทศให้พร้อมเผชิญภัยคุกคามที่กระทบต่อความมั่นคงของชาติ
- (๔) การบูรณาการความร่วมมือด้านความมั่นคงกับอาเซียนและนานาชาติ รวมถึงองค์กรภาครัฐและที่มิใช่ภาครัฐ

(๕) การพัฒนากลไกการบริหารจัดการความมั่นคงแบบองค์รวม

๒. ยุทธศาสตร์ชาติด้านการสร้างความสามารถในการแข่งขัน

- (๑) การเกษตรสร้างมูลค่า
- (๒) อุตสาหกรรมและบริการแห่งอนาคต
- (๓) สร้างความหลากหลายด้านการท่องเที่ยว
- (๔) โครงสร้างพื้นฐาน เชื่อมไทย เชื่อมโลก
- (๕) พัฒนาเศรษฐกิจบนพื้นฐานผู้ประกอบการยุคใหม่

/ (๔) โครงสร้าง...

๓. ยุทธศาสตร์ชาติด้านการพัฒนาและเสริมสร้างศักยภาพทรัพยากรมนุษย์

- (๑) การปรับเปลี่ยนค่านิยมและวัฒนธรรม
- (๒) การพัฒนาศักยภาพคนตลอดช่วงชีวิต
- (๓) ปฏิรูปกระบวนการเรียนรู้ที่ตอบสนองต่อการเปลี่ยนแปลงในศตวรรษที่ ๒๑
- (๔) การตระหนักถึงพหุปัญญาของมนุษย์ที่หลากหลาย
- (๕) การเสริมสร้างให้คนไทยมีสุขภาวะที่ดี
- (๖) การสร้างสภาพแวดล้อมที่เอื้อต่อการพัฒนาและเสริมสร้างศักยภาพทรัพยากรมนุษย์
- (๗) การเสริมสร้างศักยภาพการกีฬาในการสร้างคุณค่าทางสังคมและพัฒนาประเทศ

๔. ยุทธศาสตร์ชาติด้านการสร้างโอกาสและความเสมอภาคทางสังคม

- (๑) การลดความเหลื่อมล้ำ สร้างความเป็นธรรมในทุกมิติ
- (๒) การกระจายศูนย์กลางความเจริญทางเศรษฐกิจ สังคม และเทคโนโลยี
- (๓) การเสริมสร้างพลังทางสังคม
- (๔) การเพิ่มขีดความสามารถของชุมชนท้องถิ่นในการพัฒนา การพึ่งตนเองและการจัดการตนเอง

๕. ยุทธศาสตร์ชาติด้านการสร้างการเติบโตบนคุณภาพชีวิตที่เป็นมิตรกับสิ่งแวดล้อม

- (๑) สร้างการเติบโตอย่างยั่งยืนบนสังคมเศรษฐกิจสีเขียว
- (๒) สร้างการเติบโตอย่างยั่งยืนบนสังคมเศรษฐกิจภาคทะเล
- (๓) สร้างการเติบโตอย่างยั่งยืนบนสังคมที่เป็นมิตรต่อสภาพภูมิอากาศ
- (๔) พัฒนาพื้นที่เมือง ชนบท เกษตรกรรมและอุตสาหกรรมเชิงนิเวศ มุ่งเน้นความเป็นเมืองที่เติบโตอย่างต่อเนื่อง
- (๕) พัฒนาความมั่นคงน้ำ พลังงาน และเกษตรที่เป็นมิตรต่อสิ่งแวดล้อม
- (๖) ยกระดับกระบวนการทัศน์เพื่อกำหนดอนาคตประเทศ

๖. ยุทธศาสตร์ชาติด้านการปรับสมดุลและพัฒนาระบบการบริหารจัดการภาครัฐ

- (๑) ภาครัฐที่ยึดประชาชนเป็นศูนย์กลาง ตอบสนองความต้องการ และให้บริการอย่างสะดวกรวดเร็ว โปร่งใส
- (๒) ภาครัฐบริหารงานแบบบูรณาการโดยมียุทธศาสตร์ชาติเป็นเป้าหมายและเชื่อมโยงการพัฒนาในทุกระดับ ทุกประเด็น ทุกภารกิจ และทุกพื้นที่
- (๓) ภาครัฐมีขนาดเล็กกระทัดรัด เหมาะสมกับภารกิจ ส่งเสริมให้ประชาชนและทุกภาคส่วนมีส่วนร่วมในการพัฒนาประเทศ
- (๔) ภาครัฐมีความทันสมัย
- (๕) บุคลากรภาครัฐเป็นคนดีและเก่ง ยึดหลักคุณธรรม จริยธรรม มีจิตสำนึก มีความสามารถสูง มุ่งมั่น และเป็นมืออาชีพ
- (๖) ภาครัฐมีความโปร่งใส ปลอดการทุจริตและประพฤติมิชอบ
- (๗) กฎหมายมีความสอดคล้องเหมาะสมกับบริบทต่าง ๆ และมีเท่าที่จำเป็น
- (๘) กระบวนการยุติธรรมเคารพสิทธิมนุษยชนและปฏิบัติต่อประชาชนโดยเสมอภาค

๑.๒ แผนพัฒนาเศรษฐกิจและสังคมแห่งชาติ ฉบับที่ ๑๒ (พ.ศ. ๒๕๖๐-๒๕๖๔)

แผนพัฒนาเศรษฐกิจและสังคมแห่งชาติ ฉบับที่ ๑๒ (พ.ศ. ๒๕๖๐-๒๕๖๔) ได้จัดทำขึ้นในช่วงเวลาของการปฏิรูปประเทศและสถานการณ์โลกที่เปลี่ยนแปลงอย่างรวดเร็วและเชื่อมโยงกันใกล้ชิดกันมากขึ้น โดยได้น้อมนำหลัก “ปรัชญาของเศรษฐกิจพอเพียง” มาเป็นปรัชญาทางในการพัฒนาประเทศ ต่อเนื่องจากแผนพัฒนาฯ ฉบับที่ ๙-๑๑ เพื่อเสริมสร้างภูมิคุ้มกันและช่วยให้สังคมไทยสามารถยืนหยัดอยู่ได้อย่างมั่นคง เกิดภูมิคุ้มกัน และมีการบริหารจัดการความเสี่ยงอย่างเหมาะสม ส่งผลให้การพัฒนาประเทศสู่ความสมดุลและยั่งยืน

ในการจัดทำแผนพัฒนาฯ ฉบับที่ ๑๒ ครั้งนี้ สำนักงานคณะกรรมการพัฒนาการเศรษฐกิจและสังคมแห่งชาติ (สศช.) ได้จัดทำบนพื้นฐานของกรอบยุทธศาสตร์ชาติ ๒๐ ปี (พ.ศ. ๒๕๖๐-๒๕๗๙) ซึ่งเป็นแผนหลักของการพัฒนาประเทศ และเป้าหมายการพัฒนาที่ยั่งยืน (Sustainable Development Goals: SDGs) รวมทั้งการปรับโครงสร้างประเทศไทยไปสู่ประเทศไทย ๔.๐ ตลอดจนประเด็นการปฏิรูปประเทศ นอกจากนี้ ได้ให้ความสำคัญกับการมีส่วนร่วมของภาคีการพัฒนาทุกภาคส่วน ทั้งในระดับกลุ่มอาชีพ ระดับภาค และระดับประเทศในทุกขั้นตอนของแผนฯ อย่างกว้างขวางและต่อเนื่อง เพื่อร่วมกันกำหนดวิสัยทัศน์และ ทิศทางการพัฒนาประเทศ รวมทั้งร่วมจัดทำรายละเอียดยุทธศาสตร์ของแผนฯ เพื่อมุ่งสู่ “ความมั่นคง มั่งคั่ง และยั่งยืน”

การพัฒนาประเทศในระยะแผนพัฒนาฯ ฉบับที่ ๑๒ จึงเป็นจุดเปลี่ยนที่สำคัญในการเชื่อมต่อกับยุทธศาสตร์ชาติ ๒๐ ปี ในลักษณะการแปลงยุทธศาสตร์ระยะยาวสู่การปฏิบัติ โดยในแต่ละยุทธศาสตร์ของแผนพัฒนาฯ ฉบับที่ ๑๒ ได้กำหนดประเด็นการพัฒนา พร้อมทั้งแผนงาน/โครงการสำคัญที่ต้องดำเนินการให้เห็นผลเป็นรูปธรรมในช่วง ๕ ปีแรกของการขับเคลื่อนยุทธศาสตร์ชาติ เพื่อเตรียมความพร้อมคน สังคมและระบบเศรษฐกิจของประเทศให้สามารถปรับตัวรองรับผลกระทบจากการเปลี่ยนแปลงได้อย่างเหมาะสม ขณะเดียวกัน ยังได้กำหนดแนวคิดและกลไกการขับเคลื่อนและติดตามประเมินผลที่ชัดเจน เพื่อกำกับให้การพัฒนาเป็นไปอย่างมีทิศทางและเกิดประสิทธิภาพ นาไปสู่การพัฒนาเพื่อประโยชน์สุขที่ยั่งยืนของสังคมไทย

๑. ภาพรวมการพัฒนาในช่วงแผนพัฒนาฯ ฉบับที่ ๑๒

๑.๑ หลักการ

๑.๒ จุดเปลี่ยนสำคัญในแผนพัฒนาเศรษฐกิจและสังคมฉบับที่ ๑๒

๑.๓ ประเด็นการพัฒนาหลักที่สำคัญในช่วงแผนพัฒนาฯ ฉบับที่ ๑๒

๒. การประเมินสภาพแวดล้อมการพัฒนาประเทศ

๒.๑ สถานการณ์และแนวโน้มภายนอก

๒.๒ สถานการณ์และแนวโน้มภายใน

๓. วัตถุประสงค์และเป้าหมายการพัฒนาในช่วงแผนพัฒนาฯ ฉบับที่ ๑๒

๓.๑. วัตถุประสงค์

๓.๒. เป้าหมายรวม

๔. ยุทธศาสตร์การพัฒนาประเทศ

ยุทธศาสตร์ในแผนพัฒนาฯ ฉบับที่ ๑๒ มีทั้งหมด ๑๐ ยุทธศาสตร์ โดยมี ๖ ยุทธศาสตร์ตามกรอบยุทธศาสตร์ชาติ ๒๐ ปี และอีก ๔ ยุทธศาสตร์ที่เป็นปัจจัยสนับสนุน ดังนี้

๔.๑ ยุทธศาสตร์การเสริมสร้างและพัฒนาศักยภาพทุนมนุษย์

๔.๒ ยุทธศาสตร์การสร้างความเป็นธรรมและลดความเหลื่อมล้ำในสังคม

๔.๓ ยุทธศาสตร์การสร้างความเข้มแข็งทางเศรษฐกิจและแข่งขันได้อย่างยั่งยืน

๔.๔ ยุทธศาสตร์การเติบโตที่เป็นมิตรกับสิ่งแวดล้อมเพื่อการพัฒนาที่ยั่งยืน
๔.๕ ยุทธศาสตร์การเสริมสร้างความมั่นคงแห่งชาติเพื่อการพัฒนาประเทศสู่ความมั่งคั่ง และยั่งยืน

๔.๖ ยุทธศาสตร์การบริหารจัดการในภาครัฐ การป้องกันการทุจริตประพฤติมิชอบ และธรรมาภิบาลในสังคมไทย

๔.๗ ยุทธศาสตร์การพัฒนาโครงสร้างพื้นฐานและระบบโลจิสติกส์

๔.๘ ยุทธศาสตร์การพัฒนาวิทยาศาสตร์ เทคโนโลยี วิจัย และนวัตกรรม

๔.๙ ยุทธศาสตร์การพัฒนาภาค เมือง และพื้นที่เศรษฐกิจ

๔.๑๐ ยุทธศาสตร์ความร่วมมือระหว่างประเทศเพื่อการพัฒนา

๕. การขับเคลื่อนแผนพัฒนาฯ ฉบับที่ ๑๒ สู่การปฏิบัติ

๕.๑ หลักการ

๕.๒ แนวทางขับเคลื่อนแผนพัฒนาฯ ฉบับที่ ๑๒

๕.๓ การติดตามประเมินผลแผนพัฒนาฯ ฉบับที่ ๑๒

๑.๓ แผนพัฒนาภาค/แผนพัฒนากลุ่มจังหวัด/แผนพัฒนาจังหวัด

๑.๓.๑ แผนพัฒนาภาคตะวันออกเฉียงเหนือ (พ.ศ.๒๕๖๐-๒๕๖๔)

เป้าหมายเชิงยุทธศาสตร์ : พัฒนาอีสานสู่มิติใหม่ให้เป็น “ศูนย์กลางเศรษฐกิจ ของอนุภูมิภาคกลุ่มน้ำโขง”

ยุทธศาสตร์การพัฒนา ประกอบด้วย

ยุทธศาสตร์ที่ ๑ บริหารจัดการน้ำให้เพียงพอต่อการพัฒนาเศรษฐกิจและคุณภาพชีวิตอย่างยั่งยืน

ยุทธศาสตร์ที่ ๒ แก้ไขปัญหาความยากจนและพัฒนาคุณภาพชีวิตผู้มีรายได้น้อยเพื่อลดความเหลื่อมล้ำทางสังคม

ยุทธศาสตร์ที่ ๓ สร้างความเข้มแข็งของฐานเศรษฐกิจภายในควบคู่กับการแก้ปัญหา ทรัพยากรธรรมชาติและสิ่งแวดล้อม

ยุทธศาสตร์ที่ ๔ พัฒนาการท่องเที่ยวเชิงบูรณาการ

ยุทธศาสตร์ที่ ๕ ใช้โอกาสจากการพัฒนาโครงข่ายคมนาคมขนส่งที่เชื่อมโยงพื้นที่เศรษฐกิจหลักภาคกลางและพื้นที่ระเบียงเศรษฐกิจภาคตะวันออก(EEC)เพื่อพัฒนาเมือง และพื้นที่เศรษฐกิจใหม่ๆของภาค

ยุทธศาสตร์ที่ ๖ พัฒนาความร่วมมือและใช้ประโยชน์จากข้อตกลงกับประเทศเพื่อนบ้านในการสร้างความเข้มแข็งทางเศรษฐกิจตามแนวชายแดนและแนวระเบียงเศรษฐกิจ

๑.๓.๒ แผนพัฒนากลุ่มจังหวัด

การพัฒนาภาคตะวันออกเฉียงเหนือตอนบน ๑ ระยะ ๕ ปี (พ.ศ. ๒๕๖๖-๒๕๗๐)

เป้าหมาย (วิสัยทัศน์)

"เกษตรอุตสาหกรรมชั้นนำ ศูนย์กลางการค้าและโลจิสติกส์ การท่องเที่ยวมาตรฐานสากล
เมืองน่าอยู่อย่างยั่งยืน "

เกษตรอุตสาหกรรมชั้นนำ กลุ่มจังหวัดภาคตะวันออกเฉียงเหนือตอนบน ๑ มีการเกษตรชั้นนำ (การเพาะปลูกพืชต่างๆ การเลี้ยงสัตว์และการประมง) เกษตรกรในกลุ่มจังหวัดมีอาชีพ มีรายได้ ผลผลิตจากการเกษตรชั้นนำ เพื่อการแปรรูปสร้างมูลค่าเพิ่มในพื้นที่ตามความต้องการของตลาด ด้วยเทคโนโลยีและนวัตกรรมชั้นนำ

ศูนย์กลางการค้าและโลจิสติกส์ กลุ่มจังหวัดภาคตะวันออกเฉียงเหนือตอนบน ๑ มีการค้าการลงทุน การค้าชายแดน และการบริการ เช่น ค่าปลีก ค่าส่ง การส่งออก การธนาคาร การประกันภัย ฯลฯ รวมถึงสาขาที่เกี่ยวข้อง ได้แก่ โลจิสติกส์ เป็นต้น ที่จะขยายสู่การค้าสากลกับนานาอารยประเทศ การขนส่งที่มีประสิทธิภาพ (Transport Efficiency) เพิ่มประสิทธิภาพการขนส่งและโลจิสติกส์ โดยพัฒนาโครงสร้างพื้นฐานคมนาคมขนส่งให้เชื่อมโยงฐานการผลิต แหล่งเกษตรกรรมและอุตสาหกรรม ประตูกิจการและสถานที่ท่องเที่ยวที่สำคัญเชื่อมต่อระหว่างรูปแบบการขนส่งต่างๆ และเชื่อมตงระหว่างเมืองหลักในภูมิภาค

การท่องเที่ยวมาตรฐานสากล กลุ่มจังหวัดภาคตะวันออกเฉียงเหนือตอนบน ๑ มีอุตสาหกรรม การท่องเที่ยวมาตรฐานสากล สนองความต้องการของตลาดท่องเที่ยว เชื่อมโยงกับแหล่งท่องเที่ยวชั้นนำใน ระดับประเทศและระดับโลก

เมืองน่าอยู่อย่างยั่งยืน กระบวนการพัฒนาเมืองเพื่อให้ประชาชนมีคุณภาพชีวิตที่ดีมีความสุขได้รับ โอกาสที่เท่าเทียม มีความสามารถในการแข่งขันทั้งในด้านสังคม เศรษฐกิจ อันจะก่อให้เกิดความเป็นเอกภาพ ของเมืองและชุมชน และมีการบริหารราชการอย่างโปร่งใส ยุติธรรม โดยให้ประชาชนมีส่วนร่วมใน กระบวนการพัฒนาทุกขั้นตอน

- (๑) เป็นเมืองที่มีสิ่งแวดล้อมทางกายภาพและที่อยู่อาศัยที่สะอาดและปลอดภัย
- (๒) มีระบบนิเวศอยู่ในภาวะสมดุลภาพและยั่งยืน
- (๓) มีชุมชนเข้มแข็งช่วยเหลือเกื้อกูลไม่เอาัดเอาเปรียบ
- (๔) ประชาชนมีส่วนร่วมในการกำหนด ควบคุม ตัดสินใจ เกี่ยวกับเรื่องที่มีผลกระทบต่อสุขภาพ
- (๕) ประชาชนได้รับการตอบสนองต่อความจำเป็นพื้นฐานของชีวิต

เป้าประสงค์การพัฒนาของกลุ่มจังหวัด

๑. เศรษฐกิจของกลุ่มจังหวัดมีการเติบโตอย่างต่อเนื่องและยั่งยืน
๒. ยกระดับขีดความสามารถในการแข่งขันทางการผลิต การค้า การลงทุน และการท่องเที่ยว โดยใช้ ภูมิปัญญาท้องถิ่น เทคโนโลยีและนวัตกรรม
๓. รักษาสมดุลทรัพยากรธรรมชาติและสิ่งแวดล้อม เพื่อการพัฒนาอย่างยั่งยืน
๔. ยกระดับการพัฒนาคุณภาพชีวิต

ตัวชี้วัดความสำเร็จตามเป้าหมายการพัฒนาของกลุ่มจังหวัดภาคตะวันออกเฉียงเหนือตอนบน ๑

๑. อัตราการขยายตัวมูลค่าผลิตภัณฑ์มวลรวมกลุ่มจังหวัดสบายดี เพิ่มขึ้นร้อยละ ๕
๒. ร้อยละที่เพิ่มขึ้นของมูลค่าการค้าชายแดนของกลุ่มสบายดี เพิ่มขึ้นร้อยละ ๕
๓. รายได้จากการท่องเที่ยวเพิ่มขึ้นร้อยละ ๕
๔. สัดส่วนคนจนในพื้นที่กลุ่มจังหวัดสบายดี ลดลงร้อยละ ๕
๕. สัดส่วนปริมาณขยะที่กำจัดถูกต้องต่อปริมาณขยะที่เกิดขึ้นร้อยละ ๓

ประเด็นการพัฒนากลุ่มจังหวัดภาคตะวันออกเฉียงเหนือตอนบน ๑ ระยะ ๕ ปี (พ.ศ.๒๕๖๖-๒๕๗๐)

- ประเด็นการพัฒนาที่ ๑ เพิ่มขีดความสามารถในการแข่งขันด้านการค้าและการลงทุน
- ประเด็นการพัฒนาที่ ๒ พัฒนาและส่งเสริมการท่องเที่ยวในกลุ่มจังหวัดให้ได้มาตรฐาน
- ประเด็นการพัฒนาที่ ๓ พัฒนาและยกระดับสินค้าเกษตรปลอดภัยสู่เกษตรอินทรีย์อย่างเป็นระบบ
- ประเด็นการพัฒนาที่ ๔ พัฒนาทุนมนุษย์และยกระดับคุณภาพชีวิตในทุกช่วงวัยอย่างเท่าเทียม
- ประเด็นการพัฒนาที่ ๕ การรักษาสมดุลทรัพยากรธรรมชาติและสิ่งแวดล้อมเพื่อการพัฒนาอย่างยั่งยืน

๑.๓.๓ แผนพัฒนาจังหวัดหนองคาย

จากการวิเคราะห์/ประเมินศักยภาพสภาวะแวดล้อมภายในและสภาวะแวดล้อมภายนอกของจังหวัดหนองคาย ข้อมูลระดับนโยบายต่างๆ ของรัฐบาล ข้อมูลตัวชี้วัดที่สำนักงานคณะกรรมการเศรษฐกิจสังคมแห่งชาติ กำหนด ตลอดจนข้อมูลอื่นๆ ที่เกี่ยวข้องในระดับพื้นที่และภูมิภาค จังหวัดกำหนดกรอบทิศทางพัฒนาจังหวัด ตามแผนพัฒนาจังหวัด พ.ศ.๒๕๖๖ -๒๕๗๐ ดังนี้

เป้าหมายการพัฒนาจังหวัด (วิสัยทัศน์)

“เมืองน่าอยู่ มุ่งสู่เกษตรอินทรีย์ ท่องเที่ยววิถีลุ่มน้ำโขง เชื่อมโยงการค้าชายแดน”

ประเด็นการพัฒนาจังหวัด

ประเด็นการพัฒนาที่ ๑ การยกระดับมาตรฐานการผลิตสินค้าเกษตรและสร้างมูลค่าเพิ่ม

แนวทางการพัฒนา (กลยุทธ์)

๑. พัฒนาโครงสร้างพื้นฐานภาคการเกษตร
๒. ส่งเสริมการผลิตและสนับสนุนการตรวจรับรองมาตรฐานการผลิตสินค้าเกษตร
๓. ส่งเสริมและสนับสนุนนวัตกรรม เทคโนโลยีทางการเกษตรเพื่อเพิ่มประสิทธิภาพทางการผลิต

และการตลาดสินค้าเกษตร

ตัวชี้วัดความสำเร็จ

๑. พื้นที่ชลประทานเพิ่มขึ้น
๒. พื้นที่เกษตรอินทรีย์ที่ได้มาตรฐานเพิ่มขึ้น (๕,๐๐๐ ไร่/ปี)
๓. ผลผลิตสินค้าเกษตรในพื้นที่เกษตรแปลงใหญ่เพิ่มขึ้น (สินค้าข้าว ไม้ผล ปศุสัตว์ ประมง)

แผนงาน

๑. แผนงาน : การพัฒนาโครงสร้างพื้นฐานเพื่อการเกษตร
๒. แผนงาน : การส่งเสริมและสนับสนุนนวัตกรรมเทคโนโลยีทางการเกษตรเพื่อเพิ่มประสิทธิภาพ

ทางการผลิตและการตลาดสินค้าเกษตร

๓. แผนงาน : ส่งเสริมการผลิตและสนับสนุนการตรวจรับรองมาตรฐานการผลิตสินค้าเกษตร

ประเด็นการพัฒนาที่ ๒ พัฒนาขีดความสามารถในการแข่งขันทางการค้า การลงทุน การค้าชายแดนการท่องเที่ยวและการบริการ

แนวทางการพัฒนา (กลยุทธ์)

๑. พัฒนาระบบโครงสร้างพื้นฐาน สาธารณูปโภค และโลจิสติกส์เชื่อมโยงพื้นที่การค้า การลงทุนและการท่องเที่ยว

๒. เสริมการท่องเที่ยวทางธรรมชาติ วัฒนธรรม ประเพณี และทางธรรมชาติ บนแนวทางการท่องเที่ยววิถีใหม่ (New Normal) อย่างยั่งยืน

๓. ยกระดับมาตรฐานการผลิตสินค้าและบริการสู่มาตรฐานสากล

๔. ส่งเสริมและพัฒนาความร่วมมือทางการค้า การลงทุน และการท่องเที่ยวเชื่อมโยงภายในประเทศและระหว่างประเทศ

ตัวชี้วัดความสำเร็จ

๑. รายได้จากการท่องเที่ยวเพิ่มขึ้นร้อยละ ๕
๒. มูลค่าการค้าชายแดนเพิ่มขึ้นร้อยละ ๒๐
๓. รายได้จากการจำหน่ายผลิตภัณฑ์ชุมชน (OTOP) เพิ่มขึ้นร้อยละ ๑๐ ต่อปี

แผนงาน

๑. แผนงาน : การพัฒนาโครงสร้างพื้นฐานและโครงข่ายคมนาคมเพื่อรองรับการค้า การลงทุนและการท่องเที่ยว
๒. แผนงาน : การส่งเสริมการท่องเที่ยวทางธรรมชาติ วัฒนธรรม ประเพณี และทางธรรมชาติบนแนวทางการท่องเที่ยววิถีใหม่ (New Normal) อย่างยั่งยืน
๓. แผนงาน : ยกกระดับมาตรฐานการผลิตสินค้าและบริการสู่มาตรฐานสากล
๔. แผนงาน : ส่งเสริมและพัฒนาความร่วมมือทางการค้า การลงทุน การท่องเที่ยว และการบริการ

ประเด็นการพัฒนาที่ ๓ การเสริมสร้างความมั่นคงของคน สังคม และสิ่งแวดล้อม

แนวทางการพัฒนา (กลยุทธ์)

๑. เพิ่มประสิทธิภาพในการบริหารจัดการพื้นที่ชายแดนเพื่อป้องกันและเฝ้าระวังปัญหาอาชญากรรมข้ามชาติ ยาเสพติดและภัยคุกคามทุกรูปแบบ
๒. การเสริมสร้างความสัมพันธ์อันดีกับประเทศเพื่อนบ้าน
๓. พัฒนาระบบการบริการสุขภาพเพื่อรับมือต่อโรคอุบัติใหม่และโรคอุบัติซ้ำอย่างมีประสิทธิภาพเป็นไปตามมาตรฐานสากล
๔. พัฒนาและยกระดับคุณภาพชีวิตทุกช่วงวัยด้านการศึกษา แรงงาน สาธารณสุข และสังคมเพื่อลดปัญหาความยากจน ด้อยโอกาส และความเหลื่อมล้ำทางสังคม

๕. การอนุรักษ์ และฟื้นฟูทรัพยากรทางธรรมชาติรวมทั้งการบริหารจัดการป่าไม้อย่างยั่งยืน

๖. การขับเคลื่อนและขยายผลโครงการอันเนื่องมาจากพระราชดำริ

ตัวชี้วัดความสำเร็จ

๑. คดีอาชญากรรมและคดียาเสพติดลดลงคิดเป็นร้อยละ ๒๕
๒. การแจ้งความคดีชีวิต ร่างกาย เพศ และคดีประทุษร้ายต่อทรัพย์ (ต่อประชากรแสนคน)
๓. สถานพยาบาลที่ได้รับการรับรองมาตรฐาน HA เพิ่มขึ้น ร้อยละ ๘ ต่อปี
๔. ร้อยละของปริมาณขยะมูลฝอยชุมชนได้รับการกำจัดอย่างถูกต้อง
๕. อัตราการคลอดมีชีพในหญิงอายุ ๑๕ - ๑๙ ปี ต่อประชากรหญิง อายุ ๑๕-๑๙ ปี
๖. คะแนนเฉลี่ยการทดสอบ O-Net ระดับมัธยมศึกษาตอนปลาย

แผนงาน

๑. แผนงาน : เพิ่มประสิทธิภาพในการบริหารจัดการพื้นที่ชายแดน ในการป้องกันและปราบปรามภัยคุกคามด้านความมั่นคง
๒. แผนงาน : การเสริมสร้างความสัมพันธ์อันดีกับประเทศเพื่อนบ้าน

ประเด็นการพัฒนาที่ ๔ การพัฒนาระบบบริหารจัดการภาครัฐ

แนวทางการพัฒนา (กลยุทธ์)

๑. การพัฒนาระบบการบริหารจัดการภาครัฐด้วยเทคโนโลยีและนวัตกรรม
๒. การพัฒนาและเพิ่มประสิทธิภาพบุคลากรภาครัฐ

ตัวชี้วัดความสำเร็จ

๑. ความสามารถในการเบิกจ่ายงบประมาณของจังหวัด (%)
๒. จำนวนนวัตกรรมการบริหารจัดการภาครัฐที่ได้รับการพัฒนา
๓. ร้อยละของจำนวนเรื่องร้องเรียน/ร้องทุกข์ที่ลดลง

แผนงาน

๑. แผนงาน : พัฒนาระบบการบริหารจัดการภาครัฐด้วยเทคโนโลยีและนวัตกรรม
๒. แผนงาน : พัฒนาและเพิ่มประสิทธิภาพบุคลากรภาครัฐ

๑.๔ ยุทธศาสตร์การพัฒนาขององค์กรปกครองส่วนท้องถิ่นในเขตจังหวัดหนองคาย

พ.ศ.๒๕๖๖-๒๕๗๐

วิสัยทัศน์ : “เป็นท้องถิ่นที่มีความเข้มแข็งและมุ่งมั่นพัฒนา เพื่อให้หนองคายเป็นเมืองน่าอยู่อย่างยั่งยืน”

ประเด็นการพัฒนา

ประเด็นการพัฒนาที่ ๑ พัฒนาคนทุกกลุ่มวัย ชุมชน สังคม การสาธารณสุข และสิ่งแวดล้อม
ประเด็นการพัฒนาที่ให้ขึ้นเมืองน่าอยู่

ประเด็นการพัฒนาที่ ๒ พัฒนาและปรับปรุงโครงสร้างพื้นฐาน เพื่อรองรับเขตเศรษฐกิจพิเศษ

ประเด็นการพัฒนาที่ ๓ ส่งเสริมการศึกษา ศาสนา ศิลปวัฒนธรรม การกีฬาและการท่องเที่ยว

ประเด็นการพัฒนาที่ ๔ พัฒนาระบบการให้บริการประชาชนมุ่งสู่มาตรฐานสากลท้องถิ่น

๒. ยุทธศาสตร์ขององค์กรปกครองส่วนท้องถิ่น

๒.๑ วิสัยทัศน์ (Vision)

"บริหารโปร่งใส เน้นให้บริการ สานต่อการศึกษา มุ่งพัฒนาอาชีพ ส่งเสริมจารีตประเพณี ดูแลเด็กสตรีผู้สูงวัย ผู้สูงอายุ ส่งเสริมไว้เศรษฐกิจพอเพียง"

๒.๒ พันธกิจ (Mission)

๑. ดำเนินการให้ประชาชนมีคุณภาพชีวิตที่ดีด้วยการส่งเสริมด้านสาธารณสุข ด้านสังคม ด้านการศึกษา ด้านเศรษฐกิจ ด้านความปลอดภัยในชีวิตและทรัพย์สิน

๒. ส่งเสริมพัฒนาให้มีการจัดสภาพแวดล้อมให้สะอาด สวยงาม รมรื่น มีระเบียบเรียบร้อยและปราศจากมลพิษ

๓. พัฒนาระบบโครงสร้างพื้นฐานให้ได้มาตรฐาน ให้เพียงพอต่อความต้องการของประชาชนและการขยายตัวของเมืองและเศรษฐกิจในอนาคต

๔. ส่งเสริมและพัฒนาระบบเทคโนโลยีสารสนเทศ

๕. พัฒนาระบบการเมืองการปกครองให้มีความโปร่งใส ตรวจสอบได้และส่งเสริมให้ประชาชนเข้ามามีส่วนร่วมทางการเมือง การบริหารงานของเทศบาล

๖. ส่งเสริมและพัฒนาบุคลากรให้มีประสิทธิภาพและคุณธรรมในการทำงานรวมทั้งเสริมสร้างจิตสำนึกในการให้บริการประชาชน

๗. พัฒนาและจัดสถานที่ปฏิบัติงานที่เหมาะสม มีอุปกรณ์เครื่องใช้ที่มีประสิทธิภาพในการปฏิบัติงาน

๒.๓ ยุทธศาสตร์

ยุทธศาสตร์ที่ ๑ ยุทธศาสตร์การพัฒนาด้านโครงสร้างพื้นฐาน

ยุทธศาสตร์ที่ ๒ ยุทธศาสตร์การพัฒนาด้านการพัฒนาสร้างความเข้มแข็งของประชาชน ชุมชนและสังคม

ยุทธศาสตร์ที่ ๓ ยุทธศาสตร์การพัฒนาด้านการส่งเสริมการรักษาทรัพยากรธรรมชาติและสิ่งแวดล้อม

ยุทธศาสตร์ที่ ๔ ยุทธศาสตร์การพัฒนาด้านการส่งเสริมสุขอนามัย คุณภาพชีวิตของประชาชนและสังคมที่เข้มแข็ง

ยุทธศาสตร์ที่ ๕ ยุทธศาสตร์การพัฒนาด้านการพัฒนาองค์กร

๒.๔ เป้าประสงค์ (Goals)

๑. ส่งเสริมและพัฒนาเศรษฐกิจผลผลิตรายได้และมีงานทำและการประกอบอาชีพลดปัญหาการว่างงานและเพิ่มศักยภาพฝีมือแรงงาน
๒. ยกระดับคุณภาพการศึกษาของประชาชนทุกระดับอย่างทั่วถึงตลอดจนการรับรู้ข่าวสารที่ทันสมัย
๓. ส่งเสริมและพัฒนาโครงสร้างพื้นฐานให้สอดคล้องกับแผนพัฒนาจังหวัด
๔. ส่งเสริมและพัฒนาด้านทรัพยากรธรรมชาติและสิ่งแวดล้อมเพื่อการพัฒนาที่ยั่งยืน
๕. ประชาชนมีสุขภาพดีถ้วนหน้าทุกเพศทุกวัย
๖. พัฒนาประสิทธิภาพการบริหารและการจัดการอย่างต่อเนื่อง

๒.๕ ตัวชี้วัด

๑. ร้อยละของประชาชนในการเข้าถึงการมีสุขภาพอนามัยที่ดี
๒. ร้อยละของประชาชนที่เข้าร่วมกิจกรรมเกี่ยวกับการส่งเสริมและพัฒนาด้านสังคมและคุณภาพชีวิตประชากรทุกระดับ
๓. ร้อยละของประชากรที่ได้รับการพัฒนาและยกระดับทางการศึกษา
๔. ร้อยละของประชากรที่ได้รับการพัฒนาอาชีพและยกระดับคุณภาพที่ดีขึ้น
๕. จำนวนหมู่บ้านที่ดำเนินการเกี่ยวกับความปลอดภัยในชีวิตและทรัพย์สินของประชาชน
๖. จำนวนชุมชนที่ดำเนินการเกี่ยวกับการพัฒนาด้านสิ่งแวดล้อมให้มีความเหมาะสมน่าอยู่
๗. จำนวนชุมชนที่ดำเนินการเกี่ยวกับการพัฒนาด้านโครงสร้างพื้นฐานให้ได้มาตรฐานและเพียงพอต่อความต้องการของประชาชนและการขยายตัวหมู่บ้านและเศรษฐกิจในอนาคต
๘. จำนวนโครงการ/กิจกรรมเกี่ยวกับการบริหารจัดการที่ดี มีความโปร่งใส ตรวจสอบได้ ส่งเสริมพัฒนาบุคลากรให้มีประสิทธิภาพ มีสถานที่ปฏิบัติงานที่เหมาะสมและมีอุปกรณ์ เครื่องมือที่มีประสิทธิภาพในการปฏิบัติงาน

๒.๖ ค่าเป้าหมาย

๑. ยุทธศาสตร์การพัฒนาด้านโครงสร้างพื้นฐาน

เป้าหมายการพัฒนา

๑. ก่อสร้าง บำรุงรักษา ถนน สะพาน และระบบสาธารณูปโภค
๒. ก่อสร้าง ดูแล บำรุงรักษาแหล่งน้ำ ก่อสร้างฝาย คลองส่งน้ำเพื่อการเกษตร
๓. ก่อสร้าง บำรุงรักษาระบบประปาหมู่บ้าน

ฯลฯ

๒. ยุทธศาสตร์การพัฒนาด้านการพัฒนาสร้างความเข้มแข็งของประชาชน ชุมชนและสังคม

เป้าหมายการพัฒนา

๑. การจัดระเบียบชุมชนและสังคม
๒. การรักษาความสงบเรียบร้อย ความปลอดภัยในชีวิตและทรัพย์สินของประชาชน
๓. การป้องกันและบรรเทาสาธารณภัย
๔. การส่งเสริมพัฒนาทางการศึกษาทุกระดับ
๕. การส่งเสริมเสริมพัฒนาศักยภาพทางด้านกีฬาและนันทนาการของเยาวชน
๖. การส่งเสริมพัฒนาอาชีพ กลุ่มอาชีพ ให้มีรายได้เพิ่มขึ้น
๗. การส่งเสริมประเพณีวัฒนธรรมท้องถิ่น และพัฒนาด้านการท่องเที่ยว
๘. การส่งเสริม บำรุงรักษา ศาสนา ศิลปะ วัฒนธรรม ประเพณี และภูมิปัญญาท้องถิ่น และ
เทิดทูน พิทักษ์รักษาสถาบันชาติ ศาสนา พระมหากษัตริย์

/๓. ยุทธศาสตร์...

๓. ยุทธศาสตร์การพัฒนาด้านการส่งเสริมการรักษาทรัพยากรธรรมชาติและสิ่งแวดล้อม
เป้าหมายการพัฒนา

สิ่งแวดล้อม

๑. การส่งเสริมการสร้างจิตสำนึกและตระหนักในการจัดการทรัพยากรธรรมชาติและสิ่งแวดล้อม
๒. การส่งเสริมการบำบัดและฟื้นฟูทรัพยากรธรรมชาติและสิ่งแวดล้อม
๓. การส่งเสริมการป้องกันและดูแลทรัพยากรธรรมชาติและสิ่งแวดล้อม
๔. การส่งเสริมการศึกษาวิจัยปฏิบัติการทรัพยากรธรรมชาติและสิ่งแวดล้อม
๕. การจัดการระบบบำบัดน้ำเสีย ขยะมูลฝอยและสิ่งปฏิกูล

ฯลฯ

๔. ยุทธศาสตร์การพัฒนาด้านการส่งเสริมสุขอนามัย คุณภาพชีวิตของประชาชนและสังคมที่เข้มแข็ง

เป้าหมายการพัฒนา

๑. การแก้ไขปัญหาความยากจนเชิงบูรณาการโดยยึดหลักเศรษฐกิจแบบพอเพียง
๒. การส่งเสริมงานสวัสดิการสังคม แก่ผู้สูงอายุ ผู้พิการ ผู้ป่วยเอดส์ ผู้ด้อยโอกาสทางสังคม
๓. การส่งเสริมการสาธารณสุข สุขภาพอนามัยของประชาชน
๔. การป้องกันและระงับโรคติดต่อทุกประเภท ตามฤดูกาล

ฯลฯ

๕. ยุทธศาสตร์การพัฒนาด้านการพัฒนาองค์กร

เป้าหมายการพัฒนา

๑. การส่งเสริมการมีส่วนร่วมของประชาชนในการพัฒนาท้องถิ่น
๒. การส่งเสริมประชาธิปไตย ความเสมอภาค สิทธิเสรีภาพของประชาชน
๓. การปรับปรุงระบบทะเบียน และเอกสารงานสารบรรณ
๔. การปรับปรุงและพัฒนารายได้
๕. การพัฒนาศักยภาพของบุคลากร
๖. การพัฒนาประสิทธิภาพการให้บริการประชาชน
๗. การก่อสร้าง/การปรับปรุงสถานที่ปฏิบัติงาน และการบำรุงรักษา/จัดท้าวัดดูแลอุปกรณ์

เครื่องมือ เครื่องใช้ในการปฏิบัติงาน

๘. การพัฒนาประสิทธิภาพการบริหารจัดการองค์กร

๒.๗ กลยุทธ์

๑. ยุทธศาสตร์การพัฒนาด้านโครงสร้างพื้นฐาน

- กลยุทธ์ที่ ๑ ก่อสร้าง บำรุงรักษา ถนน สะพาน ไฟฟ้า และระบบสาธารณสุขปโภค
- กลยุทธ์ที่ ๒ ก่อสร้าง ดูแล บำรุงรักษาแหล่งน้ำ ก่อสร้างฝาย คลองส่งน้ำเพื่อการเกษตร
- กลยุทธ์ที่ ๓ ก่อสร้าง บำรุงรักษาระบบประปาหมู่บ้าน

๒. ยุทธศาสตร์การพัฒนาด้านการพัฒนาสร้างความเข้มแข็งของประชาชน ชุมชนและสังคม

- กลยุทธ์ที่ ๑ การจัดระเบียบชุมชนและสังคม
- กลยุทธ์ที่ ๒ การรักษาความสงบเรียบร้อย ความปลอดภัยในชีวิตและทรัพย์สินของประชาชน
- กลยุทธ์ที่ ๓ การป้องกันและบรรเทาสาธารณภัย
- กลยุทธ์ที่ ๔ การส่งเสริมพัฒนาทางการศึกษาทุกระดับ

/กลยุทธ์ที่ ๕...

กลยุทธ์ที่ ๕ การส่งเสริมเสริมพัฒนาศักยภาพทางด้านกีฬาและนันทนาการของเยาวชน
กลยุทธ์ที่ ๖ การส่งเสริมพัฒนาอาชีพ กลุ่มอาชีพ ให้มีรายได้เพิ่มขึ้น
กลยุทธ์ที่ ๗ การส่งเสริมประเพณีวัฒนธรรมท้องถิ่น และพัฒนาด้านการท่องเที่ยว
กลยุทธ์ที่ ๘ การส่งเสริม บำรุงรักษา ศาสนา ศิลปะ วัฒนธรรม ประเพณี และภูมิปัญญา
ท้องถิ่น และเทิดทูน พิทักษ์รักษาสถาบัน ชาติ ศาสนา พระมหากษัตริย์

๓. ยุทธศาสตร์การพัฒนาด้านการส่งเสริมการรักษาทรัพยากรธรรมชาติและสิ่งแวดล้อม

กลยุทธ์ที่ ๑ การส่งเสริมการสร้างจิตสำนึกและตระหนักในการจัดการทรัพยากรธรรมชาติและสิ่งแวดล้อม

กลยุทธ์ที่ ๒ การส่งเสริมการบำบัดและฟื้นฟูทรัพยากรธรรมชาติและสิ่งแวดล้อม

กลยุทธ์ที่ ๓ การส่งเสริมการป้องกันและดูแลทรัพยากรธรรมชาติและสิ่งแวดล้อม

กลยุทธ์ที่ ๔ การส่งเสริมการศึกษาวิจัยปฏิบัติการทรัพยากรธรรมชาติและสิ่งแวดล้อม

กลยุทธ์ที่ ๕ การจัดการระบบบำบัดน้ำเสีย ขยะมูลฝอยและสิ่งปฏิกูล

๔. ยุทธศาสตร์การพัฒนาด้านการส่งเสริมสุขอนามัย คุณภาพชีวิตของประชาชนและสังคมที่เข้มแข็ง

กลยุทธ์ที่ ๑ การแก้ไขปัญหาความยากจนเชิงบูรณาการโดยยึดหลักเศรษฐกิจแบบพอเพียง

กลยุทธ์ที่ ๒ การส่งเสริมงานสวัสดิการสังคม แก่ผู้สูงอายุ ผู้พิการ ผู้ป่วยเอดส์ ผู้ด้อยโอกาสทางสังคม

กลยุทธ์ที่ ๓ การส่งเสริมการสาธารณสุข สุขภาพอนามัยของประชาชน

กลยุทธ์ที่ ๔ การป้องกันและระงับโรคติดต่อทุกประเภท ตามฤดูกาล

๕. ยุทธศาสตร์การพัฒนาด้านการพัฒนาองค์กร

กลยุทธ์ที่ ๑ การส่งเสริมการมีส่วนร่วมของประชาชนในการพัฒนาท้องถิ่น

กลยุทธ์ที่ ๒ การส่งเสริมประชาธิปไตย ความเสมอภาค สิทธิเสรีภาพของประชาชน

กลยุทธ์ที่ ๓ การปรับปรุงระบบทะเบียน และเอกสารงานสารบรรณ

กลยุทธ์ที่ ๔ การปรับปรุงและพัฒนายาได้

กลยุทธ์ที่ ๕ การพัฒนาศักยภาพของบุคลากร

กลยุทธ์ที่ ๖ การพัฒนาประสิทธิภาพการให้บริการประชาชน

กลยุทธ์ที่ ๗ การก่อสร้าง/การปรับปรุงสถานที่ปฏิบัติงาน และการบำรุงรักษา/จัดหาวัสดุอุปกรณ์ เครื่องมือ เครื่องใช้ในการปฏิบัติงาน

กลยุทธ์ที่ ๘ การพัฒนาประสิทธิภาพการบริหารจัดการองค์กร

๒.๘ จุดยืนทางยุทธศาสตร์

๑. การคมนาคมมีความสะดวกปลอดภัยและรวดเร็ว มีน้ำเพื่อการบริโภค-อุปโภคและน้ำเพื่อการเกษตรที่มีคุณภาพพอเพียงและทั่วถึง

๒. ชุมชนปลอดภัยจากโรคติดต่อ และมีสุขภาพพลานามัยที่สมบูรณ์แข็งแรง ห่างไกลจากยาเสพติด อย่างยั่งยืน สงเคราะห์ เด็ก สตรี คนชรา ผู้พิการ และผู้ด้อยโอกาส

๓. เศรษฐกิจมีความเข้มแข็ง นำหลักปรัชญาเศรษฐกิจพอเพียงมาประยุกต์ใช้อย่างมีประสิทธิภาพ

/๔. ส่งเสริมการศึกษา...

๔. ส่งเสริมการศึกษา ศาสนาอนุรักษ์วัฒนธรรมและภูมิปัญญาท้องถิ่น ขยายโอกาสการรับรู้ข้อมูล ข่าวสารให้ทันเหตุการณ์โลกปัจจุบัน
๕. บำรุงรักษาทรัพยากรธรรมชาติและสิ่งแวดล้อมและอนุรักษ์แหล่งท่องเที่ยวตามธรรมชาติ
๖. การเมือง การบริการ มีความโปร่งใส ประชาชนมีส่วนร่วมในการตรวจสอบ

๒.๙ การจำแนกแผนงานตามงบประมาณขององค์กรปกครองส่วนท้องถิ่น

ประกอบด้วย ๔ ด้าน ๑๒ แผนงาน

๑. ด้านบริหารทั่วไป
 - ๑.๑ แผนงานบริหารงานทั่วไป
 - ๑.๒ แผนงานการรักษาความสงบภายใน
๒. ด้านบริการชุมชนและสังคม
 - ๒.๑ แผนงานการศึกษา
 - ๒.๒ แผนงานสาธารณสุข
 - ๒.๓ แผนงานสังคมสงเคราะห์
 - ๒.๔ แผนงานเคหะและชุมชน
 - ๒.๕ แผนงานสร้างความเข้มแข็งของชุมชน
 - ๒.๖ แผนงานศาสนา วัฒนธรรม และนันทนาการ
๓. ด้านการเศรษฐกิจ
 - ๓.๑ แผนงานอุตสาหกรรมและการโยธา
 - ๓.๒ แผนงานการเกษตร
 - ๓.๓ แผนงานการพาณิชย์
๔. ด้านการดำเนินงานอื่น
 - ๔.๑. แผนงานงบบกกลาง

๒.๑๐ ความเชื่อมโยงยุทธศาสตร์ในภาพรวม

ในภาพรวมแล้วยุทธศาสตร์การพัฒนาขององค์การบริหารส่วนตำบลหนองนาง มุ่งพัฒนา ๕ ด้าน ได้แก่ ยุทธศาสตร์การพัฒนาด้านโครงสร้างพื้นฐาน ยุทธศาสตร์การพัฒนาด้านการพัฒนาสร้างความเข้มแข็งของประชาชน ชุมชนและสังคม ยุทธศาสตร์การพัฒนาด้านการส่งเสริมการรักษาทรัพยากรธรรมชาติและสิ่งแวดล้อม ยุทธศาสตร์การพัฒนาด้านการส่งเสริมสุขอนามัย คุณภาพชีวิตของประชาชนและสังคมที่เข้มแข็ง ยุทธศาสตร์การพัฒนาด้านการพัฒนาองค์กร รายละเอียดตามแผนผังยุทธศาสตร์การพัฒนาขององค์กรปกครองส่วนท้องถิ่น (พ.ศ.๒๕๖๖ – ๒๕๗๐) ดังนี้

แผนผังยุทธศาสตร์การพัฒนาขององค์กรปกครองส่วนท้องถิ่น (พ.ศ.๒๕๖๖ - ๒๕๗๐)

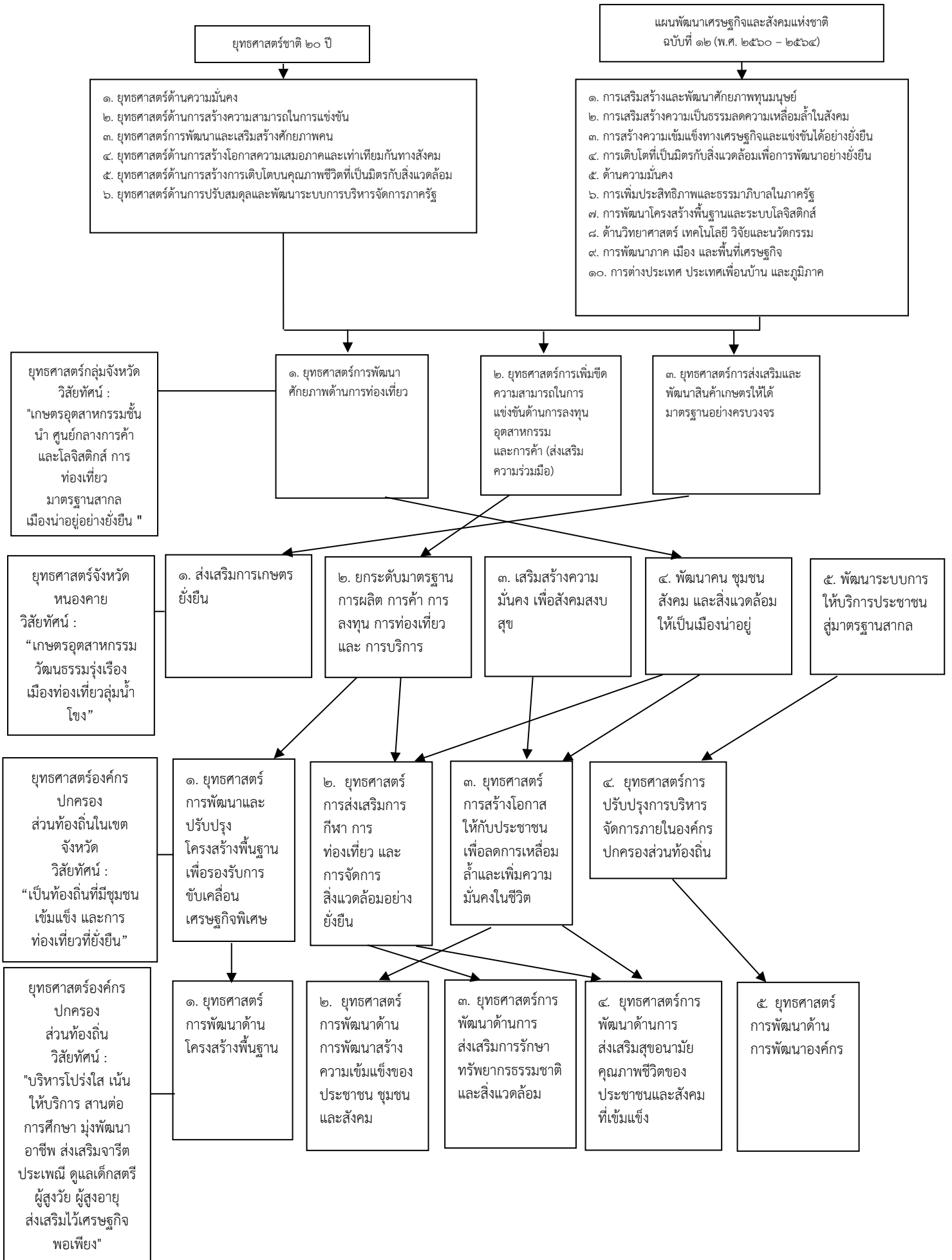

๓. การวิเคราะห์เพื่อพัฒนาท้องถิ่น

๓.๑ การวิเคราะห์กรอบการจัดทำยุทธศาสตร์ขององค์กรปกครองส่วนท้องถิ่น

การวิเคราะห์ศักยภาพเพื่อประเมินสภาพการพัฒนาในปัจจุบัน และโอกาสในการพัฒนาในอนาคตขององค์การบริหารส่วนตำบล เป็นการประเมินถึงโอกาสและภาวะคุกคามหรือข้อจำกัดอันเป็นสภาวะแวดล้อมภายนอกที่มีผลต่อการพัฒนาท้องถิ่น รวมถึงจุดแข็งและจุดอ่อนของท้องถิ่น อันเป็นสภาวะแวดล้อมภายในขององค์กรปกครองส่วนท้องถิ่น โดยใช้เทคนิคการ SWOT analysis เพื่อวิเคราะห์กรอบการจัดทำยุทธศาสตร์ ดังนี้

จุดแข็ง (Strength : S)

๑. เป็นองค์การบริหารส่วนตำบลที่มีความพร้อมทางด้านบริการ โครงสร้างพื้นฐานที่ดี และมีขีดความสามารถในการให้บริการสาธารณะแก่ประชาชน
๒. ภายในชุมชนมีวัฒนธรรม ประเพณี วิถีชีวิต และภูมิปัญญาท้องถิ่นที่เป็นเอกลักษณ์ของตนเอง
๓. ประชาชนและองค์กรเอกชนให้การสนับสนุน ส่งเสริม ตรวจสอบ ติดตามการดำเนินงานขององค์การบริหารส่วนตำบล
๔. องค์การบริหารส่วนตำบลหนองนาง เป็นแหล่งผลิตวัตถุดิบพืชผลทางการเกษตรจำนวนมาก

จุดอ่อน (Weaknesses : W)

๑. องค์การบริหารส่วนตำบลขาดการสนับสนุนงบประมาณและขาดพื้นที่ในการดำเนินโครงการที่เป็นประโยชน์ในการบริการสาธารณะต่างๆ ของประชาชนในพื้นที่
๒. องค์การบริหารส่วนตำบล บางส่วนราชการยังขาดแคลนบุคลากรที่มีความรู้ ความเชี่ยวชาญเฉพาะด้านมาปฏิบัติงานในหน่วยงานและเทคโนโลยีบางอย่างไม่เพียงพอทำให้ประสิทธิภาพในการดำเนินงานน้อยลง
๓. ปัญหาระบบการผลิตประปา น้ำอุปโภคบริโภคของประชาชนเนื่องจากภาวะภัยแล้งและการขยายเขตประปายังไม่ทั่วถึง
๔. การจัดเก็บฐานข้อมูลต่างๆ ขององค์การบริหารส่วนตำบลยังไม่เต็มระบบ

โอกาส (Opportunities : O)

๑. พระราชบัญญัติกำหนดแผนและขั้นตอนการกระจายอำนาจให้แก่องค์กรปกครองส่วนท้องถิ่น พ.ศ.๒๕๔๒ กำหนดให้องค์กรปกครองส่วนท้องถิ่นมีอำนาจหน้าที่ในการจัดระบบบริการสาธารณะเพื่อประโยชน์ของประชาชนในท้องถิ่น โดยที่หน่วยงานราชการส่วนกลาง และส่วนภูมิภาคส่งเสริมและสนับสนุนการถ่ายโอนภารกิจให้แก่องค์การบริหารส่วนตำบล
๒. รัฐบาลมีนโยบายและให้ความสำคัญในการป้องกันและแก้ไขปัญหาสิ่งแวดล้อมมากขึ้น
๓. รัฐบาลมีนโยบายให้ความสำคัญในการพัฒนาท้องถิ่นอย่างทั่วถึงและยั่งยืน
๔. แนวโน้มการท่องเที่ยวของโลกเน้นการท่องเที่ยวเชิงอนุรักษ์และเชิงสุขภาพ
๕. มีระบบสารสนเทศ การสื่อสารและเทคโนโลยีที่ทันสมัยหลากหลายและครอบคลุม
๖. ประชาชนให้ความสนใจและให้ความร่วมมือในการมีส่วนร่วมบริหารท้องถิ่น

ปัญหาอุปสรรคหรือข้อจำกัด (Threats : T)

๑. สภาพการณ์ทางเศรษฐกิจในระดับประเทศ ในระดับภูมิภาคส่งผลต่อการพัฒนาท้องถิ่น
๒. การขยายตัวของเศรษฐกิจ และการเพิ่มขึ้นของจำนวนประชากรภายในเขตองค์การบริหารส่วนตำบลส่งผลให้ประชาชนมีระดับความต้องการในการบริการสาธารณสุขมากขึ้น ทำให้ไม่สามารถตอบสนองความต้องการของประชาชนได้อย่างครอบคลุมและทั่วถึง
๓. มีปัญหาเสถียรภาพในพื้นที่บางส่วน ส่งผลกระทบต่อการบริหารงานในภาพรวม
๔. ผลจากการถ่ายโอนภารกิจทำให้มีงาน หน้าที่ เพิ่มขึ้นแต่ขาดบุคลากรรองรับ
๕. กฎหมาย ระเบียบต่างๆ ไม่เอื้อและส่งผลกระทบต่อการบริหารงานในภาพรวม

๓.๒ การประเมินสถานการณ์สภาพแวดล้อมภายนอกที่เกี่ยวข้อง

๓.๒.๑ การเปลี่ยนแปลงในประเทศที่จะส่งผลกระทบต่อ อบต.

- รัฐธรรมนูญฉบับใหม่จะส่งผลกระทบต่อองค์กรปกครองส่วนท้องถิ่นอย่างไร
- แนวโน้มการยกฐานะจาก อบต. เป็นเทศบาลทั่วประเทศ
- แนวโน้มการควมรวมองค์กรปกครองส่วนท้องถิ่นที่มีพื้นที่ในตำบลเดียวกันให้มีองค์กรเดียว
- การเพิ่มขึ้นหรือลดลงของการจัดสรรเงินงบประมาณให้ อบต.

๓.๒.๒ การเปลี่ยนแปลงในระดับภูมิภาคที่จะส่งผลกระทบต่อ อบต.

AEC หรือ Asean Economics Community คือการรวมตัวของชาติในอาเซียน ๑๐ ประเทศ โดยมี ไทย พม่า ลาว เวียดนาม มาเลเซีย สิงคโปร์ อินโดนีเซีย ฟิลิปปินส์ กัมพูชา บรูไน เพื่อที่จะให้มีผลประโยชน์ทางเศรษฐกิจร่วมกัน จะมีรูปแบบคล้ายๆ กลุ่ม Euro Zone นั้นเอง จะทำให้มีผลประโยชน์ อำนาจต่อรองต่างๆ กับคู่ค้าได้มากขึ้น และการนำเข้า ส่งออก ของชาติในอาเซียนก็จะเสรี ยกเว้นสินค้าบางชนิดที่แต่ละประเทศอาจจะขอไว้ไม่ลดภาษีนำเข้า (เรียกว่าสินค้าอ่อนไหว)

จากการวิเคราะห์การเปลี่ยนแปลงในระดับภูมิภาค หรือการเข้าสู่ AEC ที่จะส่งผลกระทบต่อ องค์การบริหารส่วนตำบลหนองนาง ดังนี้

๑. การเข้าสู่ประชาคมอาเซียน (AEC) ของไทย ทำให้องค์กรปกครองส่วนท้องถิ่นต้องให้ความสำคัญกับการพัฒนาโครงสร้างพื้นฐานเพื่อรองรับการหลั่งไหลเข้ามาของประชากรประเทศเพื่อนบ้าน ไม่ว่าจะเข้ามาในฐานะนักท่องเที่ยว คนทำงาน หรือการอื่นใด การพัฒนาโครงสร้างพื้นฐานที่สำคัญ เช่น ถนน ป้ายจราจรที่มีภาษาอังกฤษและภาษาต่างประเทศที่จำเป็น เป็นต้น

๒. การเข้าสู่ประชาคมอาเซียน (AEC) ของไทย ทำให้องค์กรปกครองส่วนท้องถิ่นจำเป็นต้องให้ความสำคัญกับการจัดระเบียบชุมชน สังคม และความสงบเรียบร้อยมากขึ้น เนื่องจากกฎหมายและวัฒนธรรมของแต่ละชนชาติอาจมีความแตกต่างกัน ดังนั้น อาจมีการฝ่าฝืนกฎหมายจากชาวต่างประเทศในไทยมากขึ้น ทั้งโดยตั้งใจและความไม่รู้กฎหมาย อีกทั้ง อาจเกิดปัญหาอาชญากรรม ยาเสพติด เพิ่มมากขึ้นจากการหลั่งไหลของแรงงานต่างด้าวที่เข้ามาทำงานในไทยมากขึ้น

๓. ปัญหาสังคมจะรุนแรงถ้าไม่ได้รับการวางแผนที่ดี เนื่องจากจะมีขยะจำนวนมากขึ้นและอาจมีปัญหาอาชญากรรมรุนแรง สถิติการก่ออาชญากรรมอาจจะเพิ่มขึ้นอย่างมากจากแรงงานต่างด้าวที่เข้ามาทำงานในประเทศไทยอย่างผิดกฎหมาย

๔. การใช้ภาษา เนื่องจากภาษาอังกฤษยังเป็นภาษาที่คนไทยมีความเชี่ยวชาญในการสื่อสารน้อยกว่าประเทศอื่นๆ ในอาเซียน ดังนั้น องค์กรปกครองส่วนท้องถิ่น จึงจำเป็นต้องให้ความสำคัญในการส่งเสริมเร่งรัดพัฒนาให้ประชาชนในพื้นที่มีทักษะในการสนทนาภาษาอังกฤษเพิ่มมากขึ้น

/๓.๒.๓ การเข้าสู่...

๓.๒.๓ การเข้าสู่สังคมผู้สูงอายุของโลก

องค์การสหประชาชาติประเมินสถานการณ์ว่าในช่วงปี ๒๕๔๔-๒๖๔๓ (ค.ศ.๒๐๐๑-๒๑๐๐) จะเป็นศตวรรษแห่งผู้สูงอายุ หมายถึงการมีประชากรอายุ ๖๐ ปี ขึ้นไปมากกว่าร้อยละ ๑๐ ของประชากรรวมทั่วโลก โดยประเทศที่พัฒนาแล้วจะใช้ระยะเวลาที่ค่อนข้างยาวนานในการเข้าสู่สังคมผู้สูงอายุ เช่น ญี่ปุ่น อเมริกา ยุโรป ขณะที่กลุ่มประเทศกำลังพัฒนาจะมีระยะเวลาเปลี่ยนแปลงโครงสร้างประชากรดังกล่าวค่อนข้างสั้นกว่า สะท้อนถึงระยะเวลาในการเตรียมความพร้อมเพื่อรองรับสังคมผู้สูงอายุจะส่งผลให้มีการขาดแคลนแรงงานในประเทศ และเคลื่อนย้ายแรงงานต่างด้าวมากขึ้น นอกจากนี้ มีความต้องการสินค้าและบริการที่เหมาะสมกับผู้สูงอายุมากขึ้น นับเป็นโอกาสอย่างมากสำหรับประเทศไทยที่จะพัฒนาด้านธุรกิจและลงทุนด้านการค้าและบริการ ด้านการท่องเที่ยว ที่พักอาศัย การให้บริการสุขภาพในรูปแบบต่างๆ รวมทั้งเป็นโอกาสของแรงงานไทยในการไปทำงานในประเทศที่พัฒนาแล้ว

๓.๒.๔ การเปลี่ยนแปลงสภาพภูมิอากาศ

๑. การเปลี่ยนแปลงสภาพภูมิอากาศ (Climate Change) จะส่งผลกระทบต่อสถานการณ์ความเสื่อมโทรมของทรัพยากรธรรมชาติและสิ่งแวดล้อมให้มีความรุนแรงมากขึ้น ภาวะโลกร้อนรุนแรงขึ้นทำให้เกิดความแห้งแล้งเป็นระยะเวลายาวนาน เกิดฝนทิ้งช่วง และมีฤดูกาลเปลี่ยนไป ส่งผลกระทบต่อความอุดมสมบูรณ์ของดิน ป่าไม้เกิดความเสื่อมโทรม แหล่งน้ำขาดแคลน ผลผลิตทางการเกษตรลดลง เกิดโรคระบาดในพืชและสัตว์ และอาจเกิดผลกระทบต่อสุขภาพของมนุษย์กรณีเกิดโรคระบาดใหม่ ส่งผลต่อความมั่นคงด้านอาหาร สุขภาพ พลังงาน และลดทอนขีดความสามารถในการพึ่งพาตนเองของชุมชน

๒. การเปลี่ยนแปลงของสภาพภูมิอากาศยังส่งผลให้เกิดภัยธรรมชาติที่มีแนวโน้มเกิดบ่อยครั้ง และมีความรุนแรงมากขึ้น ทั้งอุทกภัย ภัยแล้ง ส่งผลกระทบต่อภาคการเกษตร การพัฒนาอุตสาหกรรม และการพัฒนาเศรษฐกิจโดยรวมของประเทศ รวมทั้งวิถีการดำรงชีวิตของประชาชน ดังนั้น องค์การปกครองส่วนท้องถิ่นจึงจำเป็นต้องเตรียมความพร้อมในการรับมือกับภัยธรรมชาติต่างๆ ที่อาจจะเกิดขึ้น

ส่วนที่ ๓ การนำแผนพัฒนาท้องถิ่นไปสู่การปฏิบัติ

๑. ยุทธศาสตร์การพัฒนาและแผนงาน

ที่	ยุทธศาสตร์	ด้าน	แผนงาน	หน่วยงานรับผิดชอบหลัก	หน่วยงานสนับสนุน
๑	ยุทธศาสตร์การพัฒนาด้านโครงสร้างพื้นฐาน	บริการชุมชนและสังคม การเศรษฐกิจ	แผนงานเคหะและชุมชน แผนงานอุตสาหกรรมและการโยธา แผนงานการเกษตร แผนงานการพาณิชย์	กองช่าง	สำนักงานปลัด กองคลัง กองการศึกษาฯ
๒	ยุทธศาสตร์การพัฒนาด้านการพัฒนาสร้างความเข้มแข็งของประชาชน ชุมชนและสังคม	บริการชุมชนและสังคม บริหารทั่วไป	แผนงานบริหารทั่วงานทั่วไป แผนงานการศึกษา แผนงานสร้างความเข้มแข็งของชุมชน แผนงานรักษาความสงบภายใน แผนงานการศาสนา วัฒนธรรมและนันทนาการ	สำนักปลัด กองการศึกษาฯ หน่วยงานที่รับเงินอุดหนุน	กองคลัง กองช่าง
๓	ยุทธศาสตร์การพัฒนาด้านการส่งเสริมการรักษาทรัพยากรธรรมชาติและสิ่งแวดล้อม	การเศรษฐกิจ	แผนงานการเกษตร แผนงานเคหะและชุมชน	สำนักงานปลัด กองช่าง	กองคลัง กองการศึกษาฯ
๔	ยุทธศาสตร์การพัฒนาด้านการส่งเสริมสุขอนามัยคุณภาพชีวิตของประชาชนและสังคมที่เข้มแข็ง	บริการชุมชนและสังคม การดำเนินงานอื่น	แผนงานสร้างความเข้มแข็งของชุมชน แผนงานการศาสนา วัฒนธรรมและนันทนาการ แผนงานการศึกษา แผนงานสาธารณสุข แผนงานสังคมสงเคราะห์	สำนักงานปลัด กองการศึกษา หน่วยงานที่รับเงินอุดหนุน	กองคลัง กองช่าง
๕	ยุทธศาสตร์การพัฒนาด้านการพัฒนาองค์กร	บริหารทั่วไป บริการชุมชนและสังคม การเศรษฐกิจ	แผนงานบริหารงานทั่วไป แผนงานการศึกษา แผนงานเคหะและชุมชน	สำนักปลัด กองคลัง กองช่าง กองการศึกษาฯ	อบต.หนองนาง
รวม	๖ ยุทธศาสตร์	๔ ด้าน	๑๒ แผน	๔ หน่วยงาน	๔ หน่วยงาน

๑. บัญชีโครงการพัฒนาท้องถิ่น

แบบ ผ.๐๑

บัญชีสรุปโครงการพัฒนา
แผนพัฒนาท้องถิ่น (พ.ศ.๒๕๖๖-๒๕๗๐)
องค์การบริหารส่วนตำบลหนองนาง อำเภอท่าบ่อ จังหวัดหนองคาย

ยุทธศาสตร์	ปี ๒๕๖๖		ปี ๒๕๖๗		ปี ๒๕๖๘		ปี ๒๕๖๙		ปี ๒๕๗๐		รวม ๕ ปี	
	จำนวนโครงการ	งบประมาณ (บาท)	จำนวนโครงการ	งบประมาณ (บาท)	จำนวนโครงการ	งบประมาณ (บาท)	จำนวนโครงการ	งบประมาณ (บาท)	จำนวนโครงการ	งบประมาณ (บาท)	จำนวนโครงการ	งบประมาณ (บาท)
๑. ยุทธศาสตร์การพัฒนาด้านโครงสร้างพื้นฐาน												
๑.๑ แผนงานเคหะชุมชน	๓๖	๑๗,๕๘๘,๐๐๐	๑๒	๕,๘๐๐,๐๐๐	๙	๔,๔๐๐,๐๐๐	๕	๒,๓๐๐,๐๐๐	๑	๕๐๐,๐๐๐	๖๓	๓๐,๕๘๘,๐๐๐
๑.๒ แผนงานอุตสาหกรรมและการโยธา	๒๘	๑๙,๖๑๑,๐๐๐	๔๔	๒๑,๖๕๑,๐๐๐	๑๐	๔,๘๕๐,๐๐๐	-	-	๑	๘๐๐,๐๐๐	๘๓	๔๖,๙๑๒,๐๐๐
๑.๓ แผนงานการเกษตร	๗	๕,๔๕๐,๐๐๐	๓	๒,๐๐๐,๐๐๐	๕	๗,๐๐๐,๐๐๐	๒	๔,๐๐๐,๐๐๐	-	-	๑๗	๑๘,๔๕๐,๐๐๐
รวม	๗๑	๔๒,๖๔๙,๐๐๐	๕๙	๒๙,๔๕๑,๐๐๐	๒๔	๑๖,๒๕๐,๐๐๐	๗	๖,๓๐๐,๐๐๐	๒	๑,๓๐๐,๐๐๐	๑๖๓	๙๕,๙๕๐,๐๐๐
๒. ยุทธศาสตร์การพัฒนาด้านสร้างความเข้มแข็งของประชาชน ชุมชน และสังคม												
๒.๑ แผนงานบริหารงานทั่วไป	๙	๑,๒๓๐,๐๐๐	๙	๑,๒๓๐,๐๐๐	๙	๑,๒๓๐,๐๐๐	๙	๑,๒๓๐,๐๐๐	๙	๑,๒๓๐,๐๐๐	๔๕	๖,๑๕๐,๐๐๐
๒.๒ แผนงานการรักษาความสงบภายใน	๑๐	๑,๓๒๐,๐๐๐	๙	๑,๐๒๐,๐๐๐	๙	๑,๐๒๐,๐๐๐	๙	๑,๐๒๐,๐๐๐	๙	๑,๐๒๐,๐๐๐	๔๖	๕,๔๐๐,๐๐๐
๒.๓ แผนงานการศึกษา	๒๕	๒,๒๓๖,๐๐๐	๒๕	๒,๒๓๖,๐๐๐	๒๕	๒,๒๓๖,๐๐๐	๒๕	๒,๒๓๖,๐๐๐	๒๕	๒,๒๓๖,๐๐๐	๑๒๕	๑๑,๑๘๐,๐๐๐
๒.๔ แผนงานสร้างความเข้มแข็งของชุมชน	๒๑	๘๐๐,๐๐๐	๒๑	๘๐๐,๐๐๐	๒๑	๘๐๐,๐๐๐	๒๑	๘๐๐,๐๐๐	๒๑	๘๐๐,๐๐๐	๑๐๕	๔,๐๐๐,๐๐๐
๒.๕ แผนงานการศาสนา วัฒนธรรมและนันทนาการ	๑๓	๘๒๐,๐๐๐	๑๓	๘๒๐,๐๐๐	๑๓	๘๒๐,๐๐๐	๑๓	๘๒๐,๐๐๐	๑๓	๘๒๐,๐๐๐	๖๕	๔,๑๐๐,๐๐๐
๒.๖ แผนงานอุตสาหกรรมและการโยธา	๑	๑๐๐,๐๐๐	๔	๑,๐๐๐,๐๐๐	๑	๑๐๐,๐๐๐	๑	๑๐๐,๐๐๐	-	-	๗	๑,๓๐๐,๐๐๐
รวม	๗๙	๖,๕๐๖,๐๐๐	๘๑	๗,๑๐๖,๐๐๐	๗๘	๖,๒๐๖,๐๐๐	๗๘	๖,๒๐๖,๐๐๐	๗๗	๖,๑๐๖,๐๐๐	๓๙๓	๓๒,๑๓๐,๐๐๐

บัญชีสรุปโครงการพัฒนา
แผนพัฒนาท้องถิ่น (พ.ศ.๒๕๖๖-๒๕๗๐)
องค์การบริหารส่วนตำบลหนองนาง อำเภอท่าบ่อ จังหวัดหนองคาย

แบบ ผ.๐๑

ยุทธศาสตร์	ปี ๒๕๖๖		ปี ๒๕๖๗		ปี ๒๕๖๘		ปี ๒๕๖๙		ปี ๒๕๗๐		รวม ๕ ปี	
	จำนวนโครงการ	งบประมาณ (บาท)	จำนวนโครงการ	งบประมาณ (บาท)	จำนวนโครงการ	งบประมาณ (บาท)	จำนวนโครงการ	งบประมาณ (บาท)	จำนวนโครงการ	งบประมาณ (บาท)	จำนวนโครงการ	งบประมาณ (บาท)
๓. ยุทธศาสตร์การพัฒนาด้านการส่งเสริมการรักษาทรัพยากรธรรมชาติและสิ่งแวดล้อม												
๓.๑ แผนงานการรักษาความสงบภายใน	๑	๑๐๐,๐๐๐	๑	๑๐๐,๐๐๐	๑	๑๐๐,๐๐๐	๑	๑๐๐,๐๐๐	๑	๑๐๐,๐๐๐	๕	๕๐๐,๐๐๐
๓.๒ แผนงานเคหะและชุมชน	๓	๗๐,๐๐๐	๓	๗๐,๐๐๐	๓	๗๐,๐๐๐	๓	๗๐,๐๐๐	๓	๗๐,๐๐๐	๑๕	๓๕๐,๐๐๐
๓.๓ แผนงานการเกษตร	๑๑	๖๔๐,๐๐๐	๑๑	๖๔๐,๐๐๐	๑๑	๖๔๐,๐๐๐	๑๑	๖๔๐,๐๐๐	๑๑	๖๔๐,๐๐๐	๕๕	๓,๒๐๐,๐๐๐
รวม	๑๕	๘๑๐,๐๐๐	๑๕	๘๑๐,๐๐๐	๑๕	๘๑๐,๐๐๐	๑๕	๘๑๐,๐๐๐	๑๕	๘๑๐,๐๐๐	๗๕	๔,๐๕๐,๐๐๐
๔. ยุทธศาสตร์การส่งเสริมสุขอนามัยคุณภาพชีวิตของประชาชนและสังคมที่เข้มแข็ง												
๔.๑ แผนงานสาธารณสุข	๑๓	๑,๓๖๐,๐๐๐	๑๓	๑,๓๖๐,๐๐๐	๑๓	๑,๓๖๐,๐๐๐	๑๓	๑,๓๖๐,๐๐๐	๑๓	๑,๓๖๐,๐๐๐	๖๕	๖,๘๐๐,๐๐๐
๔.๒ แผนงานสังคมสงเคราะห์	๕	๑,๑๔๐,๐๐๐	๕	๑,๑๔๐,๐๐๐	๕	๑,๑๔๐,๐๐๐	๕	๑,๑๔๐,๐๐๐	๕	๑,๑๔๐,๐๐๐	๒๕	๕,๗๐๐,๐๐๐
รวม	๑๘	๒,๕๐๐,๐๐๐	๑๘	๒,๕๐๐,๐๐๐	๑๘	๒,๕๐๐,๐๐๐	๑๘	๒,๕๐๐,๐๐๐	๑๘	๒,๕๐๐,๐๐๐	๙๐	๑๒,๕๐๐,๐๐๐
๕. ยุทธศาสตร์ด้านการพัฒนาองค์กร												
๕.๑ แผนงานบริหารงานทั่วไป	๗	๑,๓๗๐,๐๐๐	๕	๖๗๐,๐๐๐	๖	๘๗๐,๐๐๐	๖	๑,๑๗๐,๐๐๐	๖	๘๗๐,๐๐๐	๓๐	๔,๙๕๐,๐๐๐
รวม	๗	๑,๓๗๐,๐๐๐	๕	๖๗๐,๐๐๐	๖	๘๗๐,๐๐๐	๖	๑,๑๗๐,๐๐๐	๖	๘๗๐,๐๐๐	๓๐	๔,๙๕๐,๐๐๐
รวมทั้งสิ้น	๑๙๐	๕๓,๘๓๕,๐๐๐	๑๗๘	๔๐,๕๓๗,๐๐๐	๑๔๑	๒๖,๖๓๖,๐๐๐	๑๒๔	๑๖,๙๘๖,๐๐๐	๑๑๘	๑๑,๕๘๖,๐๐๐	๗๕๑	๑๔๙,๕๘๐,๐๐๐

๑. บัญชีโครงการพัฒนาท้องถิ่น

แบบ ผ.๐๒

รายละเอียดโครงการพัฒนา
แผนพัฒนาท้องถิ่น (พ.ศ.๒๕๖๖-๒๕๗๐)
องค์การบริหารส่วนตำบลหนองนาง อำเภอท่าบ่อ จังหวัดหนองคาย

ก. ยุทธศาสตร์จังหวัดที่ ๒ ยกย่องมาตรฐานการผลิต การค้า การลงทุน การท่องเที่ยวและการบริการมุ่งสู่ประชาคมอาเซียน

ข. ยุทธศาสตร์การพัฒนาขององค์ปกครองส่วนท้องถิ่นในเขตจังหวัดหนองคายที่ ๑ ยุทธศาสตร์การพัฒนาและปรับปรุงโครงสร้างพื้นฐานเพื่อรองรับการขับเคลื่อนเศรษฐกิจพิเศษ

๑. ยุทธศาสตร์การพัฒนาด้านโครงสร้างพื้นฐาน

๑.๑ แผนงานเคหะและชุมชน

ที่	โครงการ	วัตถุประสงค์	เป้าหมาย (ผลผลิตของโครงการ)	งบประมาณ					ตัวชี้วัด (KPI)	ผลที่คาดว่าจะ ได้รับ	หน่วยงาน รับผิดชอบ หลัก
				๒๕๖๖ (บาท)	๒๕๖๗ (บาท)	๒๕๖๘ (บาท)	๒๕๖๙ (บาท)	๒๕๗๐ (บาท)			
หมู่ที่ ๑ บ้านน่าน้ำพาย											
๑	โครงการติดตั้งไฟฟ้าส่องสว่าง สาธารณะภายในหมู่บ้าน หมู่ที่ ๑ บ้านน่าน้ำพาย (ลำดับที่ ๑๐ หมู่ที่ ๑)	เพื่อให้ ประชาชนที่ได้ ใช้ไฟฟ้าอย่าง ทั่วถึง	ติดตั้งไฟฟ้าส่องสว่าง จำนวน ๑๐ จุด (ตามแบบ อบต.หนองนาง กำหนด)	๘๐,๐๐๐	-	-	-	-	จำนวนจุด ติดตั้งที่ ดำเนินการ แล้วเสร็จ	ประชาชนมี ไฟฟ้าใช้อย่าง ทั่วถึง	กองช่าง
๒	อุดหนุนการไฟฟ้าส่วนภูมิภาค อำเภอท่าบ่อ โครงการขยาย เขตไฟฟ้าแรงต่ำเส้นข้างบ้าน นายวิทยา สีปานแก้ว ถึงโค้ง ทางไปบ้านหนองนาง หมู่ที่ ๑	เพื่อให้ ประชาชนที่ได้ ใช้ไฟฟ้าอย่าง ทั่วถึง	ขยายเขตไฟฟ้าแรงต่ำเส้น ข้างบ้านนายวิทยา สีปาน แก้ว ถึงโค้งทางไปบ้าน หนองนาง หมู่ที่ ๑ (ตาม ประมาณการค่าใช้จ่าย ของการไฟฟ้าส่วนภูมิภาค สาขาท่าบ่อ)	๕๐๐,๐๐๐	-	-	-	-	ระยะทางที่ ดำเนินการ ขยายเขต แล้วเสร็จ	ประชาชนมี ไฟฟ้าใช้อย่าง ทั่วถึง	-กองช่าง -การไฟฟ้า ส่วนภูมิภาค ท่าบ่อ
๓	อุดหนุนการไฟฟ้าส่วนภูมิภาค อำเภอท่าบ่อ โครงการขยาย เขตไฟฟ้าแรงต่ำ จากสี่แยก บ้านนางมลิวัด โหราฤทธิ์ ถึง บ้านนายวิสิทธิ์ผล พรหมสมบัติ หมู่ที่ ๑	เพื่อให้ ประชาชนที่ได้ ใช้ไฟฟ้าอย่าง ทั่วถึง	ขยายเขตไฟฟ้าแรงต่ำ จากสี่แยกบ้านนางมลิวัด โหราฤทธิ์ ถึงบ้านนาย วิสิทธิ์ผล พรหมสมบัติ หมู่ที่ ๑ (ตามประมาณ การค่าใช้จ่ายของการ ไฟฟ้าส่วนภูมิภาค สาขา ท่าบ่อ)	๕๐๐,๐๐๐	-	-	-	-	ระยะทางที่ ดำเนินการ ขยายเขต แล้วเสร็จ	ประชาชนมี ไฟฟ้าใช้อย่าง ทั่วถึง	-กองช่าง -การไฟฟ้า ส่วนภูมิภาค ท่าบ่อ

รายละเอียดโครงการพัฒนา
แผนพัฒนาท้องถิ่น (พ.ศ.๒๕๖๖-๒๕๗๐)

แบบ ผ.๐๒

องค์การบริหารส่วนตำบลหนองนาง อำเภอท่าบ่อ จังหวัดหนองคาย

ก. ยุทธศาสตร์จังหวัดที่ ๒ ยกระดับมาตรฐานการผลิต การค้า การลงทุน การท่องเที่ยวและบริการมุ่งสู่ประชาคมอาเซียน

ข. ยุทธศาสตร์การพัฒนาขององค์ปกครองส่วนท้องถิ่นในเขตจังหวัดหนองคายที่ ๑ ยุทธศาสตร์การพัฒนาและปรับปรุงโครงสร้างพื้นฐานเพื่อรองรับการขับเคลื่อนเศรษฐกิจพิเศษ

๑. ยุทธศาสตร์การพัฒนาด้านโครงสร้างพื้นฐาน

๑.๑ แผนงานเคหะและชุมชน

ที่	โครงการ	วัตถุประสงค์	เป้าหมาย (ผลผลิตของโครงการ)	งบประมาณ					ตัวชี้วัด (KPI)	ผลที่คาดว่าจะ ได้รับ	หน่วยงาน รับผิดชอบ หลัก
				๒๕๖๖ (บาท)	๒๕๖๗ (บาท)	๒๕๖๘ (บาท)	๒๕๖๙ (บาท)	๒๕๗๐ (บาท)			
๔	อุดหนุนการไฟฟ้าส่วนภูมิภาค อำเภอท่าบ่อ โครงการขยายเขตไฟฟ้าแรงต่ำเส้นทางบ้านนางเพียร การระพงค์ หมู่ที่ ๑ (ลำดับที่ ๕ หมู่ที่ ๑)	เพื่อให้ประชาชนที่ได้ใช้ไฟฟ้าอย่างทั่วถึง	ขยายเขตไฟฟ้าแรงต่ำเส้นทางบ้านนางเพียร การระพงค์ หมู่ที่ ๑ (ตามประมาณการค่าใช้จ่ายของการไฟฟ้าส่วนภูมิภาค สาขาท่าบ่อ)	๕๐๐,๐๐๐	-	-	-	-	ระยะทางที่ดำเนินการขยายเขตแล้วเสร็จ	ประชาชนมีไฟฟ้าใช้อย่างทั่วถึง	-กองช่าง -การไฟฟ้าส่วนภูมิภาค ท่าบ่อ
๕	อุดหนุนการไฟฟ้าส่วนภูมิภาค อำเภอท่าบ่อ โครงการขยายเขตไฟฟ้าแรงต่ำเพื่อการเกษตร เส้นทางลำห้วยแสง หมู่ที่ ๑ (ลำดับที่ ๘ หมู่ที่ ๑)	เพื่อให้ประชาชนที่ได้ใช้ไฟฟ้าอย่างทั่วถึง	ขยายเขตไฟฟ้าแรงต่ำเพื่อการเกษตร เส้นทางลำห้วยแสง หมู่ที่ ๑ (ตามประมาณการค่าใช้จ่ายของการไฟฟ้าส่วนภูมิภาค สาขาท่าบ่อ)	๕๐๐,๐๐๐	-	-	-	-	ระยะทางที่ดำเนินการขยายเขตแล้วเสร็จ	ประชาชนมีไฟฟ้าใช้อย่างทั่วถึง	-กองช่าง -การไฟฟ้าส่วนภูมิภาค ท่าบ่อ
๖	โครงการติดตั้งกล่องวงจรปิดภายในหมู่บ้าน หมู่ที่ ๑ (ลำดับที่ ๙ หมู่ที่ ๑)	เพื่อเฝ้าระวังและป้องกันการก่ออาชญากรรม ปัญหาเสพติด ปัญหาการลักทรัพย์	ติดตั้งกล่องวงจรปิดแบบภายนอกอาคาร พร้อมอุปกรณ์ห่อหุ้มกล่อง และเครื่องบันทึกภาพ (ตามแบบอบต.หนองนางกำหนด)	๓๐๐,๐๐๐	-	-	-	-	จำนวนจุดติดตั้งกล่องวงจรปิดที่ดำเนินการแล้วเสร็จ	ประชาชนในตำบลและพื้นที่ใกล้เคียงได้รับความปลอดภัยในชีวิตและทรัพย์สิน	กองช่าง

รายละเอียดโครงการพัฒนา
แผนพัฒนาท้องถิ่น (พ.ศ.๒๕๖๖-๒๕๗๐)

แบบ ผ.๐๒

องค์การบริหารส่วนตำบลหนองนาง อำเภอท่าบ่อ จังหวัดหนองคาย

ก. ยุทธศาสตร์จังหวัดที่ ๒ ยุทธศาสตร์มาตรฐานการผลิต การค้า การลงทุน การท่องเที่ยวและการบริการมุ่งสู่ประชาคมอาเซียน

ข. ยุทธศาสตร์การพัฒนาขององค์ปกครองส่วนท้องถิ่นในเขตจังหวัดหนองคายที่ ๑ ยุทธศาสตร์การพัฒนาและปรับปรุงโครงสร้างพื้นฐานเพื่อรองรับการขับเคลื่อนเศรษฐกิจพิเศษ

๑. ยุทธศาสตร์การพัฒนาด้านโครงสร้างพื้นฐาน

๑.๑ แผนงานเคหะและชุมชน

ที่	โครงการ	วัตถุประสงค์	เป้าหมาย (ผลผลิตของโครงการ)	งบประมาณ					ตัวชี้วัด (KPI)	ผลที่คาดว่าจะ ได้รับ	หน่วยงาน รับผิดชอบ หลัก
				๒๕๖๖ (บาท)	๒๕๖๗ (บาท)	๒๕๖๘ (บาท)	๒๕๖๙ (บาท)	๒๕๗๐ (บาท)			
หมู่ที่ ๒ บ้านนาดง											
๗	โครงการปรับปรุงภูมิทัศน์ฝาย หลวงนาดง เป็นลานกีฬา เอนกประสงค์พร้อมเครื่อง ออกกำลังกายกลางแจ้ง หมู่ที่ ๒ บ้านนาดง (ลำดับที่ ๑๒ หมู่ที่ ๒)	เพื่อให้มี สถานที่ พักผ่อน และ ออกกำลังกาย	-ปรับปรุงภูมิทัศน์ฝาย หลวงนาดง -ลานกีฬาเอนกประสงค์ พร้อมเครื่องออกกำลังกาย กลางแจ้ง (รายละเอียดตามแบบ อบต.หนองนาง กำหนด)	-	๕๐๐,๐๐๐	-	-	-	จำนวน สถานที่ พักผ่อนและ ลานกีฬาที่ ดำเนินการ แล้วเสร็จ	ประชาชนมี สถานที่พักผ่อน และออกกำลังกาย	กองช่าง
๘	อุดหนุนการไฟฟ้าส่วนภูมิภาค อำเภอท่าบ่อ โครงการขยาย เขตไฟฟ้าแรงต่ำพร้อมหม้อ แปลง เส้นทางวังทม วังไผ่ วังคอม และวัดป่าดงกลาง หมู่ที่ ๒	เพื่อให้ ประชาชนที่ได้ ใช้ไฟฟ้าอย่าง ทั่วถึง	ขยายเขตไฟฟ้าระยะทาง ยาว ๑,๗๑๗ เมตร (ตามประมาณการ ค่าใช้จ่ายของการไฟฟ้า ส่วนภูมิภาค สาขาท่าบ่อ)	๕๐๐,๐๐๐	-	-	-	-	ระยะทางที่ ดำเนินการ ขยายเขต แล้วเสร็จ	ประชาชนมี ไฟฟ้าใช้อย่าง ทั่วถึง	-กองช่าง -การไฟฟ้า ส่วนภูมิภาค ท่าบ่อ
๙	โครงการขยายเขตวางท่อ ระบบประปา ซอยนา นายวีรยุทธ และซอยบ้าน นางสวรรค์ โคตรชมภู หมู่ที่ ๒ (ลำดับที่ ๔ หมู่ที่ ๒)	เพื่อให้ ประชาชนใน พื้นที่มีน้ำใช้ อุปโภคบริโภค อย่างทั่วถึง	ขยายเขตท่อน้ำประปา (รายละเอียดตามแบบ อบต.หนองนาง กำหนด)	๒๐๐,๐๐๐	-	-	-	-	ระยะทางที่ ดำเนินการ ขยายเขต แล้วเสร็จ	ประชาชนมีน้ำ ใช้ในการอุปโภค บริโภค	กองช่าง

รายละเอียดโครงการพัฒนา
แผนพัฒนาท้องถิ่น (พ.ศ.๒๕๖๖-๒๕๗๐)

แบบ ผ.๐๒

องค์การบริหารส่วนตำบลหนองนาง อำเภอท่าบ่อ จังหวัดหนองคาย

ก. ยุทธศาสตร์จังหวัดที่ ๒ ยุทธศาสตร์มาตรฐานการผลิต การค้า การลงทุน การท่องเที่ยวและบริการมุ่งสู่ประชาคมอาเซียน

ข. ยุทธศาสตร์การพัฒนาขององค์ปกครองส่วนท้องถิ่นในเขตจังหวัดหนองคายที่ ๑ ยุทธศาสตร์การพัฒนาและปรับปรุงโครงสร้างพื้นฐานเพื่อรองรับการขับเคลื่อนเศรษฐกิจพิเศษ

๑. ยุทธศาสตร์การพัฒนาด้านโครงสร้างพื้นฐาน

๑.๑ แผนงานเคหะและชุมชน

ที่	โครงการ	วัตถุประสงค์	เป้าหมาย (ผลผลิตของ โครงการ)	งบประมาณ					ตัวชี้วัด (KPI)	ผลที่คาดว่าจะ ได้รับ	หน่วยงาน รับผิดชอบ หลัก
				๒๕๖๖ (บาท)	๒๕๖๗ (บาท)	๒๕๖๘ (บาท)	๒๕๖๙ (บาท)	๒๕๗๐ (บาท)			
๑๐	อุดหนุนการไฟฟ้าส่วนภูมิภาค อำเภอท่าบ่อ โครงการขยายเขต ไฟฟ้าแรงต่ำเส้นฝายหลวง นาดง ถึงสมสร้าง (ลำดับที่ ๔ หมู่ที่ ๒)	เพื่อให้ ประชาชนที่ได้ ใช้ไฟฟ้าอย่าง ทั่วถึง	ขยายเขตไฟฟ้าแรงต่ำ เส้นฝายหลวงนาดง ถึง สมสร้าง (ตามประมาณ การค่าใช้จ่ายของการ ไฟฟ้าส่วนภูมิภาค สาขา ท่าบ่อ)	๕๐๐,๐๐๐	-	-	-	-	ระยะทางที่ ดำเนินการ ขยายเขต แล้วเสร็จ	ประชาชนมี ไฟฟ้าใช้อย่าง ทั่วถึง	-กองช่าง -การไฟฟ้า ส่วนภูมิภาค ท่าบ่อ
๑๑	อุดหนุนการไฟฟ้าส่วนภูมิภาค อำเภอท่าบ่อ โครงการขยายเขต ไฟฟ้าแรงต่ำแรงสูงเส้นบ้านนาดง ถึงบ้านนาคู (ลำดับที่ ๕ หมู่ที่ ๒)	เพื่อให้ ประชาชนที่ได้ ใช้ไฟฟ้าอย่าง ทั่วถึง	ขยายเขตไฟฟ้าแรงต่ำ แรงสูงเส้นบ้านนาดงถึง บ้านนาคู (ตามประมาณ การค่าใช้จ่ายของการ ไฟฟ้าส่วนภูมิภาค สาขา ท่าบ่อ)	๕๐๐,๐๐๐	-	-	-	-	ระยะทางที่ ดำเนินการ ขยายเขต แล้วเสร็จ	ประชาชนมี ไฟฟ้าใช้อย่าง ทั่วถึง	-กองช่าง -การไฟฟ้า ส่วนภูมิภาค ท่าบ่อ
๑๒	อุดหนุนการไฟฟ้าส่วนภูมิภาค อำเภอท่าบ่อ โครงการขยายเขต ไฟฟ้าแรงต่ำเส้นทางจากนายนาย อำนาจถึงนายนายบุญส่ง งามตรง หมู่ที่ ๒ (ลำดับที่ ๑๑ หมู่ที่ ๒)	เพื่อให้ ประชาชนที่ได้ ใช้ไฟฟ้าอย่าง ทั่วถึง	ขยายเขตไฟฟ้าแรงต่ำ เส้นทางจากนายนาย อำนาจถึงนายนายบุญส่ง งามตรง หมู่ที่ ๒ (ตาม ประมาณการค่าใช้จ่าย ของการไฟฟ้าส่วน ภูมิภาค สาขาท่าบ่อ)	๕๐๐,๐๐๐	-	-	-	-	ระยะทางที่ ดำเนินการ ขยายเขต แล้วเสร็จ	ประชาชนมี ไฟฟ้าใช้อย่าง ทั่วถึง	-กองช่าง -การไฟฟ้า ส่วนภูมิภาค ท่าบ่อ

รายละเอียดโครงการพัฒนา
แผนพัฒนาท้องถิ่น (พ.ศ.๒๕๖๖-๒๕๗๐)

แบบ ผ.๐๒

องค์การบริหารส่วนตำบลหนองนาง อำเภอท่าบ่อ จังหวัดหนองคาย

ก. ยุทธศาสตร์จังหวัดที่ ๒ ยุกระดับมาตรฐานการผลิต การค้า การลงทุน การท่องเที่ยวและการบริการมุ่งสู่ประชาคมอาเซียน

ข. ยุทธศาสตร์การพัฒนาขององค์ปกครองส่วนท้องถิ่นในเขตจังหวัดหนองคายที่ ๑ ยุทธศาสตร์การพัฒนาและปรับปรุงโครงสร้างพื้นฐานเพื่อรองรับการขับเคลื่อนเศรษฐกิจพิเศษ

๑. ยุทธศาสตร์การพัฒนาด้านโครงสร้างพื้นฐาน

๑.๑ แผนงานเคหะและชุมชน

ที่	โครงการ	วัตถุประสงค์	เป้าหมาย (ผลผลิตของโครงการ)	งบประมาณ					ตัวชี้วัด (KPI)	ผลที่คาดว่าจะ ได้รับ	หน่วยงาน รับผิดชอบ หลัก
				๒๕๖๖ (บาท)	๒๕๖๗ (บาท)	๒๕๖๘ (บาท)	๒๕๖๙ (บาท)	๒๕๗๐ (บาท)			
๑๓	อุดหนุนการไฟฟ้าส่วนภูมิภาค อำเภอท่าบ่อ โครงการขยาย เขตไฟฟ้าแรงต่ำ เส้นทางรอบ โรงเรียนบ้านนาดง หมู่ที่ ๒ (ลำดับที่ ๖ หมู่ที่ ๒)	เพื่อให้ ประชาชนที่ได้ ใช้ไฟฟ้าอย่าง ทั่วถึง	ขยายเขตไฟฟ้าแรงต่ำ เส้นทางรอบโรงเรียนบ้าน นาดง หมู่ที่ ๒ (ตาม ประมาณการค่าใช้จ่ายของ การไฟฟ้าส่วนภูมิภาค สาขา ท่าบ่อ)	๕๐๐,๐๐๐	-	-	-	-	ระยะทางที่ ดำเนินการ ขยายเขต แล้วเสร็จ	ประชาชนมี ไฟฟ้าใช้อย่าง ทั่วถึง	-กองช่าง -การไฟฟ้า ส่วนภูมิภาค ท่าบ่อ
๑๔	อุดหนุนการไฟฟ้าส่วนภูมิภาค อำเภอท่าบ่อ โครงการขยาย เขตไฟฟ้าแรงต่ำเส้นทางจาก สวนนายอำพร พิณาพิศ ถึงนา พ่อวีรยุทธ หมู่ที่ ๒ บ้านนาดง (ลำดับที่ ๗ หมู่ที่ ๒)	เพื่อให้ ประชาชนที่ได้ ใช้ไฟฟ้าอย่าง ทั่วถึง	ขยายเขตไฟฟ้าแรงต่ำ เส้นทางจากสวนนายอำพร พิณาพิศ ถึงนาพ่อวีรยุทธ หมู่ที่ ๒ บ้านนาดง (ตาม ประมาณการค่าใช้จ่ายของ การไฟฟ้าส่วนภูมิภาค สาขา ท่าบ่อ)	๕๐๐,๐๐๐	-	-	-	-	ระยะทางที่ ดำเนินการ ขยายเขต แล้วเสร็จ	ประชาชนมี ไฟฟ้าใช้อย่าง ทั่วถึง	-กองช่าง -การไฟฟ้า ส่วนภูมิภาค ท่าบ่อ
๑๕	โครงการขยายเขตไฟฟ้าส่อง สว่างสาธารณะ (สายดับ) หมู่ที่ ๒ (ลำดับที่ ๑๓ หมู่ที่ ๒)	เพื่อให้ ประชาชนที่ได้ ใช้ไฟฟ้าอย่าง ทั่วถึง	ขยายเขตไฟฟ้าส่องสว่าง สาธารณะ (สายดับ) หมู่ที่ ๒ -เส้นข้างวัดอรุณวาสีถึง โรงเรียนบ้านนาดง -เส้นทางวัดป่าดงกลาง (ตามประมาณการค่าใช้จ่าย ของการไฟฟ้าส่วนภูมิภาค	-	-	-	๕๐๐,๐๐๐	-	ระยะทางที่ ดำเนินการ ขยายเขต แล้วเสร็จ	ประชาชนมี ไฟฟ้าใช้อย่าง ทั่วถึง	-กองช่าง -การไฟฟ้า ส่วนภูมิภาค ท่าบ่อ

รายละเอียดโครงการพัฒนา
แผนพัฒนาท้องถิ่น (พ.ศ.๒๕๖๖-๒๕๗๐)
องค์การบริหารส่วนตำบลหนองนาง อำเภอท่าบ่อ จังหวัดหนองคาย

ก. ยุทธศาสตร์จังหวัดที่ ๒ ยกระดับมาตรฐานการผลิต การค้า การลงทุน การท่องเที่ยวและการบริการมุ่งสู่ประชาคมอาเซียน

ข. ยุทธศาสตร์การพัฒนาขององค์ปกครองส่วนท้องถิ่นในเขตจังหวัดหนองคายที่ ๑ ยุทธศาสตร์การพัฒนาและปรับปรุงโครงสร้างพื้นฐานเพื่อรองรับการขับเคลื่อนเศรษฐกิจพิเศษ

๑. ยุทธศาสตร์การพัฒนาด้านโครงสร้างพื้นฐาน

๑.๑ แผนงานเคหะและชุมชน

ที่	โครงการ	วัตถุประสงค์	เป้าหมาย (ผลผลิตของโครงการ)	งบประมาณ					ตัวชี้วัด (KPI)	ผลที่คาดว่าจะ ได้รับ	หน่วยงาน รับผิดชอบ หลัก
				๒๕๖๖ (บาท)	๒๕๖๗ (บาท)	๒๕๖๘ (บาท)	๒๕๖๙ (บาท)	๒๕๗๐ (บาท)			
๑๖	อุดหนุนการไฟฟ้าส่วนภูมิภาค อำเภอท่าบ่อ โครงการขยาย เขตไฟฟ้าพร้อมหม้อแปลง เส้นทางไปวัดป่าดงกลาง และ ป่าช้าบ้านนาตง หมู่ที่ ๒ (ลำดับที่ ๑ หมู่ที่ ๒)	เพื่อให้ ประชาชนที่ได้ ใช้ไฟฟ้าอย่าง ทั่วถึง	ขยายเขตไฟฟ้าพร้อมหม้อ แปลง -เส้นทางไปวัดป่าดงกลาง - เส้นทางป่าช้าบ้านนาตง (ตามประมาณการค่าใช้จ่าย ของการไฟฟ้าส่วนภูมิภาค สาขาท่าบ่อ)	-	-	-	-	๕๐๐,๐๐๐	ระยะทางที่ ดำเนินการ ขยายเขต แล้วเสร็จ	ประชาชนมี ไฟฟ้าใช้อย่าง ทั่วถึง	-กองช่าง -การไฟฟ้า ส่วนภูมิภาค ท่าบ่อ
หมู่ที่ ๓ บ้านหนองนาง											
๑๗	อุดหนุนการไฟฟ้าส่วนภูมิภาค อำเภอท่าบ่อ โครงการขยาย เขตไฟฟ้าการเกษตรจากคลอง ส่งน้ำชลประทานถึงวัดเชียง ขวัญ หมู่ที่ ๓ (ลำดับที่ ๑ หมู่ที่ ๓)	เพื่อให้ ประชาชนที่ได้ ใช้ไฟฟ้าอย่าง ทั่วถึง	ขยายเขตไฟฟ้าระยะทาง ยาว ๒,๖๓๓ เมตร (ตามประมาณการค่าใช้จ่าย ของการไฟฟ้าส่วนภูมิภาค สาขาท่าบ่อ)	๕๐๐,๐๐๐	-	-	-	-	ระยะทางที่ ดำเนินการ ขยายเขต แล้วเสร็จ	ประชาชนมี ไฟฟ้าใช้อย่าง ทั่วถึง	-กองช่าง -การไฟฟ้า ส่วนภูมิภาค ท่าบ่อ
๑๘	อุดหนุนการไฟฟ้าส่วนภูมิภาค อำเภอท่าบ่อ โครงการขยาย เขตไฟฟ้าการเกษตรไปวัดสนธิ วิหารธรรม หมู่ที่ ๓ (ลำดับที่ ๒ หมู่ที่ ๓)	เพื่อให้ ประชาชนที่ได้ ใช้ไฟฟ้าอย่าง ทั่วถึง	ขยายเขตไฟฟ้าการเกษตรไป วัดสนธิวิหารธรรม หมู่ที่ ๓ (ตามประมาณการค่าใช้จ่าย ของการไฟฟ้าส่วนภูมิภาค สาขาท่าบ่อ)	๕๐๐,๐๐๐	-	-	-	-	ระยะทางที่ ดำเนินการ ขยายเขต แล้วเสร็จ	ประชาชนมี ไฟฟ้าใช้อย่าง ทั่วถึง	-กองช่าง -การไฟฟ้า ส่วนภูมิภาค ท่าบ่อ

รายละเอียดโครงการพัฒนา
แผนพัฒนาท้องถิ่น (พ.ศ.๒๕๖๖-๒๕๗๐)
องค์การบริหารส่วนตำบลหนองนาง อำเภอท่าบ่อ จังหวัดหนองคาย

- ก. ยุทธศาสตร์จังหวัดที่ ๒ ยกกระดับมาตรฐานการผลิต การค้า การลงทุน การท่องเที่ยวและการบริการมุ่งสู่ประชาคมอาเซียน
- ข. ยุทธศาสตร์การพัฒนาขององค์ปกครองส่วนท้องถิ่นในเขตจังหวัดหนองคายที่ ๑ ยุทธศาสตร์การพัฒนาและปรับปรุงโครงสร้างพื้นฐานเพื่อรองรับการขับเคลื่อนเศรษฐกิจพิเศษ
๑. ยุทธศาสตร์การพัฒนาด้านโครงสร้างพื้นฐาน

๑.๑ แผนงานเคหะและชุมชน

ที่	โครงการ	วัตถุประสงค์	เป้าหมาย (ผลผลิตของ โครงการ)	งบประมาณ					ตัวชี้วัด (KPI)	ผลที่คาดว่าจะ ได้รับ	หน่วยงาน รับผิดชอบ หลัก
				๒๕๖๖ (บาท)	๒๕๖๗ (บาท)	๒๕๖๘ (บาท)	๒๕๖๙ (บาท)	๒๕๗๐ (บาท)			
๑๙	โครงการก่อสร้างระบบประปาหมู่บ้าน แบบฝิวดิน หมู่ที่ ๓,๘,๑๐ (ลำดับที่ ๓ หมู่ที่ ๓)	เพื่อให้ประชาชนมีน้ำใช้ในการอุปโภคบริโภค	ก่อสร้างประปาฝิวดินในพื้นที่หมู่ที่ ๘	๔,๖๐๐,๐๐๐	-	-	-	-	ระบบประปาที่ดำเนินการแล้วเสร็จ	ประชาชนมีน้ำประปาใช้อย่างเพียงพอ	-กองช่าง
หมู่ที่ ๔ บ้านนาตุ											
๒๐	ติดตั้งน้ำประปาหมู่บ้านพร้อมเครื่องกรองน้ำขนาดกลาง บริเวณป่าช้าเล็ก บ้านนาตุ หมู่ที่ ๔ (ลำดับที่ ๑๖ หมู่ที่ ๔)	เพื่อให้ประชาชนมีน้ำใช้	ติดตั้งน้ำประปาหมู่บ้านพร้อมเครื่องกรองน้ำขนาดกลาง (ตามแบบ อบต.หนองนาง กำหนด)	-	-	๕๐๐,๐๐๐	-	-	จำนวนการติดตั้งที่ดำเนินการแล้วเสร็จ	ประชาชนมีน้ำใช้ในการอุปโภค	กองช่าง
๒๑	อุดหนุนการไฟฟ้าส่วนภูมิภาค อำเภอท่าบ่อ โครงการขยายเขตไฟฟ้าแรงต่ำ หมู่ที่ ๔ (ลำดับที่ ๒ หมู่ที่ ๔)	เพื่อให้ประชาชนที่ได้ใช้ไฟฟ้าอย่างทั่วถึง	ขยายเขตไฟฟ้าแรงต่ำ หมู่ที่ ๔ (ตามประมาณการค่าใช้จ่ายของการไฟฟ้าส่วนภูมิภาค สาขาท่าบ่อ)	๕๐๐,๐๐๐	-	-	-	-	ระยะทางที่ดำเนินการขยายเขตแล้วเสร็จ	ประชาชนมีไฟฟ้าใช้อย่างทั่วถึง	-กองช่าง -การไฟฟ้าส่วนภูมิภาค ท่าบ่อ

รายละเอียดโครงการพัฒนา
แผนพัฒนาท้องถิ่น (พ.ศ.๒๕๖๖-๒๕๖๗๐)

แบบ ผ.๑๒

องค์การบริหารส่วนตำบลหนองนาง อำเภอท่าบ่อ จังหวัดหนองคาย

ก. ยุทธศาสตร์จังหวัดที่ ๒ ยุทธศาสตร์มาตรฐานการผลิต การค้า การลงทุน การท่องเที่ยวและการบริการมุ่งสู่ประชาคมอาเซียน

ข. ยุทธศาสตร์การพัฒนาขององค์ปกครองส่วนท้องถิ่นในเขตจังหวัดหนองคายที่ ๑ ยุทธศาสตร์การพัฒนาและปรับปรุงโครงสร้างพื้นฐานเพื่อรองรับการขับเคลื่อนเศรษฐกิจพิเศษ

๑. ยุทธศาสตร์การพัฒนาด้านโครงสร้างพื้นฐาน

๑.๑ แผนงานเคหะและชุมชน

ที่	โครงการ	วัตถุประสงค์	เป้าหมาย (ผลผลิตของโครงการ)	งบประมาณ					ตัวชี้วัด (KPI)	ผลที่คาดว่าจะ ได้รับ	หน่วยงาน รับผิดชอบ หลัก
				๒๕๖๖ (บาท)	๒๕๖๗ (บาท)	๒๕๖๘ (บาท)	๒๕๖๙ (บาท)	๒๕๗๐ (บาท)			
๒๒	อุดหนุนการไฟฟ้าส่วนภูมิภาค อำเภอท่าบ่อ โครงการขยาย เขตไฟฟ้าแรงต่ำจากแยกบ้าน นายหมายถึงที่นางนวน หมู่ที่ ๔ (ลำดับที่ ๑๗ หมู่ที่ ๔)	เพื่อให้ ประชาชนที่ได้ ใช้ไฟฟ้าอย่าง ทัวถึง	ขยายเขตไฟฟ้าแรงต่ำจาก แยกบ้านนายหมายถึงที่ นางนวน หมู่ที่ ๔ ระยะทางยาว ๔๗๓ เมตร (ตามประมาณการ ค่าใช้จ่ายของการไฟฟ้า ส่วนภูมิภาค สาขาท่าบ่อ)	-	-	๕๐๐,๐๐๐	-	-	ระยะทางที่ ดำเนินการ ขยายเขต แล้วเสร็จ	ประชาชนมี ไฟฟ้าใช้อย่าง ทัวถึง	-กองช่าง -การไฟฟ้า ส่วนภูมิภาค ท่าบ่อ
๒๓	อุดหนุนการไฟฟ้าส่วนภูมิภาค อำเภอท่าบ่อ โครงการขยาย เขตไฟฟ้าแรงต่ำจากนางวม ถึงบ้านนางแมว หมู่ที่ ๔ (ไปตามคลองส่งน้ำ) (ลำดับที่ ๑๘ หมู่ที่ ๔)	เพื่อให้ ประชาชนที่ได้ ใช้ไฟฟ้าอย่าง ทัวถึง	ขยายเขตไฟฟ้าแรงต่ำจาก นางวมถึงบ้านนางแมว หมู่ที่ ๔ ระยะทางยาว ๕๐๐ เมตร (ตามประมาณ การค่าใช้จ่ายของการ ไฟฟ้าส่วนภูมิภาค สาขา ท่าบ่อ)	-	-	๕๐๐,๐๐๐	-	-	ระยะทางที่ ดำเนินการ ขยายเขต แล้วเสร็จ	ประชาชนมี ไฟฟ้าใช้อย่าง ทัวถึง	-กองช่าง -การไฟฟ้า ส่วนภูมิภาค ท่าบ่อ
๒๔	อุดหนุนการไฟฟ้าส่วนภูมิภาค อำเภอท่าบ่อ โครงการขยาย เขตไฟฟ้าแรงต่ำ พร้อมติดตั้ง ไฟฟ้าส่องสว่างจากบ้านนาย ทวนถึงนางวม หมู่ที่ ๔ (ลำดับที่ ๑๙ หมู่ที่ ๔)	เพื่อให้ ประชาชนที่ได้ ใช้ไฟฟ้าอย่าง ทัวถึง	ขยายเขตไฟฟ้าแรงต่ำ พร้อมติดตั้งไฟฟ้าส่อง สว่างจากบ้านนายทวนถึง นางวม หมู่ที่ ๔ (ตามประมาณการ ค่าใช้จ่ายของการไฟฟ้า ส่วนภูมิภาค สาขาท่าบ่อ)	-	-	๕๐๐,๐๐๐	-	-	ระยะทางที่ ดำเนินการ ขยายเขต แล้วเสร็จ	ประชาชนมี ไฟฟ้าใช้อย่าง ทัวถึง	-กองช่าง -การไฟฟ้า ส่วนภูมิภาค ท่าบ่อ

รายละเอียดโครงการพัฒนา
แผนพัฒนาท้องถิ่น (พ.ศ.๒๕๖๖-๒๕๗๐)

แบบ ผ.๐๒

องค์การบริหารส่วนตำบลหนองนาง อำเภอท่าบ่อ จังหวัดหนองคาย

ก. ยุทธศาสตร์จังหวัดที่ ๒ ยุกระดับมาตรฐานการผลิต การค้า การลงทุน การท่องเที่ยวและการบริการมุ่งสู่ประชาคมอาเซียน

ข. ยุทธศาสตร์การพัฒนาขององค์ปกครองส่วนท้องถิ่นในเขตจังหวัดหนองคายที่ ๑ ยุทธศาสตร์การพัฒนาและปรับปรุงโครงสร้างพื้นฐานเพื่อรองรับการขับเคลื่อนเศรษฐกิจพิเศษ

๑. ยุทธศาสตร์การพัฒนาด้านโครงสร้างพื้นฐาน

๑.๑ แผนงานเคหะและชุมชน

ที่	โครงการ	วัตถุประสงค์	เป้าหมาย (ผลผลิตของโครงการ)	งบประมาณ					ตัวชี้วัด (KPI)	ผลที่คาดว่าจะ ได้รับ	หน่วยงาน รับผิดชอบ หลัก
				๒๕๖๖ (บาท)	๒๕๖๗ (บาท)	๒๕๖๘ (บาท)	๒๕๖๙ (บาท)	๒๕๗๐ (บาท)			
๒๕	ขยายเขตไฟฟ้าสายพาดดับ ติดตั้งไฟฟ้าส่องสว่าง สาธารณะจากนาลุงด้อย ถึงนาตุ๋น หมู่ที่ ๔ (ลำดับที่ ๒๓ หมู่ที่ ๔)	เพื่อให้ ประชาชนที่ได้ ใช้ไฟฟ้าอย่าง ทั่วถึง	ขยายเขตไฟฟ้าสายพาดดับ ติดตั้งไฟฟ้าส่องสว่าง สาธารณะจากนาลุงด้อย ถึงนาตุ๋น (ตามประมาณการ ค่าใช้จ่ายของการไฟฟ้าส่วน ภูมิภาค สาขาท่าบ่อ)	-	-	-	๕๐๐,๐๐๐	-	ระยะทางที่ ดำเนินการ ขยายเขตแล้ว เสร็จ	ประชาชนมี ไฟฟ้าใช้อย่าง ทั่วถึง	-กองช่าง
๒๖	อุดหนุนการไฟฟ้าส่วนภูมิภาค อำเภอท่าบ่อ โครงการขยาย เขตไฟฟ้าแรงต่ำ พร้อมติดตั้ง ไฟฟ้าส่องสว่าง ซอยเก่าหลัง บ้านนายปราโมทย์ มุขพรม หมู่ที่ ๔ (ลำดับที่ ๒๐ หมู่ที่ ๔)	เพื่อให้ ประชาชนที่ได้ ใช้ไฟฟ้าอย่าง ทั่วถึง	ขยายเขตไฟฟ้าแรงต่ำ พร้อม ติดตั้งไฟฟ้าส่องสว่าง (ตาม ประมาณการค่าใช้จ่ายของ การไฟฟ้าส่วนภูมิภาค สาขา ท่าบ่อ)	-	-	-	๕๐๐,๐๐๐	-	ระยะทางที่ ดำเนินการ ขยายเขตแล้ว เสร็จ	ประชาชนมี ไฟฟ้าใช้อย่าง ทั่วถึง	-กองช่าง -การไฟฟ้า ส่วนภูมิภาค ท่าบ่อ
๒๗	ขยายเขตไฟฟ้าสายพาดดับ ติดตั้งไฟฟ้าส่องสว่าง สาธารณะ ซอยเก่ามุขพรม หมู่ที่ ๔ (ลำดับที่ ๒๐ หมู่ที่ ๔)	เพื่อให้ ประชาชนที่ได้ ใช้ไฟฟ้าอย่าง ทั่วถึง	ขยายเขตไฟฟ้าสายพาดดับ ติดตั้งไฟฟ้าส่องสว่าง สาธารณะ (ตามประมาณการ ค่าใช้จ่ายของการไฟฟ้าส่วน ภูมิภาค สาขาท่าบ่อ)	-	-	-	๕๐๐,๐๐๐	-	ระยะทางที่ ดำเนินการ ขยายเขตแล้ว เสร็จ	ประชาชนมี ไฟฟ้าใช้อย่าง ทั่วถึง	-กองช่าง

รายละเอียดโครงการพัฒนา
แผนพัฒนาท้องถิ่น (พ.ศ.๒๕๖๖-๒๕๗๐)

แบบ ผ.๐๒

องค์การบริหารส่วนตำบลหนองนาง อำเภอท่าบ่อ จังหวัดหนองคาย

ก. ยุทธศาสตร์จังหวัดที่ ๒ ยุกระดับมาตรฐานการผลิต การค้า การลงทุน การท่องเที่ยวและการบริการมุ่งสู่ประชาคมอาเซียน

ข. ยุทธศาสตร์การพัฒนาขององค์ปกครองส่วนท้องถิ่นในเขตจังหวัดหนองคายที่ ๑ ยุทธศาสตร์การพัฒนาและปรับปรุงโครงสร้างพื้นฐานเพื่อรองรับการขับเคลื่อนเศรษฐกิจพิเศษ

๑. ยุทธศาสตร์การพัฒนาด้านโครงสร้างพื้นฐาน

๑.๑ แผนงานเคหะและชุมชน

ที่	โครงการ	วัตถุประสงค์	เป้าหมาย (ผลผลิตของโครงการ)	งบประมาณ					ตัวชี้วัด (KPI)	ผลที่คาดว่าจะ ได้รับ	หน่วยงาน รับผิดชอบ หลัก
				๒๕๖๖ (บาท)	๒๕๖๗ (บาท)	๒๕๖๘ (บาท)	๒๕๖๙ (บาท)	๒๕๗๐ (บาท)			
๒๘	อุดหนุนการไฟฟ้าส่วนภูมิภาค อำเภอท่าบ่อ โครงการขยาย เขตไฟฟ้าแรงต่ำ จากบ้านนาย หมาย ชุนใหญ่ ถึงห้วยแสง หมู่ที่ ๔ (ลำดับที่ ๒๑ หมู่ที่ ๔)	เพื่อให้ ประชาชนที่ได้ ใช้ไฟฟ้าอย่าง ทั่วถึง	ขยายเขตไฟฟ้า ระยะทางยาว ๕๐๐ เมตร (ตามประมาณการ ค่าใช้จ่ายของการไฟฟ้า ส่วนภูมิภาค สาขาท่าบ่อ)	-	-	๕๐๐,๐๐๐	-	-	ระยะทางที่ ดำเนินการ ขยายเขตแล้ว เสร็จ	ประชาชนมี ไฟฟ้าใช้อย่าง ทั่วถึง	-กองช่าง -การไฟฟ้า ส่วนภูมิภาค ท่าบ่อ
๒๙	อุดหนุนการไฟฟ้าส่วนภูมิภาค อำเภอท่าบ่อ โครงการขยาย เขตไฟฟ้าแรงต่ำ พร้อมติดตั้ง ไฟฟ้าส่องสว่าง เส้นทางจาก อบต. ถึงนางนางแมว หมู่ที่ ๔	เพื่อให้ ประชาชนที่ได้ ใช้ไฟฟ้าอย่าง ทั่วถึง	ขยายเขตไฟฟ้า (ตาม ประมาณการค่าใช้จ่าย ของการไฟฟ้าส่วนภูมิภาค สาขาท่าบ่อ)	-	๕๐๐,๐๐๐	-	-	-	ระยะทางที่ ดำเนินการ ขยายเขตแล้ว เสร็จ	ประชาชนมี ไฟฟ้าใช้อย่าง ทั่วถึง	-กองช่าง -การไฟฟ้า ส่วนภูมิภาค ท่าบ่อ
๓๐	ก่อสร้างเมรุเผาศพ ป่าช้าบ้านนาดู หมู่ที่ ๔ (ลำดับที่ ๑ หมู่ที่ ๔)	เพื่อให้มี สถานที่ ประกอบพิธี เผาศพ	ก่อสร้างเมรุเผาศพ พร้อม ฐานและหลังคา จำนวน ๑ แห่ง (ตามแบบ อบต.หนองนาง กำหนด)	๖๐๐,๐๐๐	-	-	-	-	จำนวนเมรุเผา ศพที่ ดำเนินการแล้ว เสร็จ	ประชาชนมี สถานที่ประกอบ พิธีจัดการเผา ศพ	กองช่าง
๓๑	โครงการติดตั้งกล่องวงจรปิด บริเวณสี่แยกบ้านนาดู หมู่ที่ ๔ (ลำดับที่ ๑๕ หมู่ที่ ๔)	เพื่อเฝ้าระวัง และป้องกันการก่อ อาชญากรรม ปัญหายาเสพติด	ติดตั้งกล่องวงจรปิดแบบ ภายนอกอาคาร พร้อม อุปกรณ์ห่อหุ้มกล้อง และ เครื่องบันทึกภาพ บริเวณสี่ แยกบ้านนาดู หมู่ที่ ๔ (ตามแบบอบต.หนองนาง กำหนด)	-	-	๓๐๐,๐๐๐	-	-	จำนวนจุด ติดตั้งกล่อง วงจรปิดที่ ดำเนินการแล้ว เสร็จ	ประชาชนใน ตำบลและพื้นที่ ใกล้เคียงได้รับ ความปลอดภัย ใน ชีวิตและ ทรัพย์สิน	กองช่าง

**รายละเอียดโครงการพัฒนา
แผนพัฒนาท้องถิ่น (พ.ศ.๒๕๖๖-๒๕๗๐)**

แบบ ผ.๐๒

องค์การบริหารส่วนตำบลหนองนาง อำเภอท่าบ่อ จังหวัดหนองคาย

- ก. ยุทธศาสตร์จังหวัดที่ ๒ ยุทธศาสตร์มาตรฐานการผลิต การค้า การลงทุน การท่องเที่ยวและการบริการมุ่งสู่ประชาคมอาเซียน
- ข. ยุทธศาสตร์การพัฒนาขององค์ปกครองส่วนท้องถิ่นในเขตจังหวัดหนองคายที่ ๑ ยุทธศาสตร์การพัฒนาและปรับปรุงโครงสร้างพื้นฐานเพื่อรองรับการขับเคลื่อนเศรษฐกิจพิเศษ
๑. ยุทธศาสตร์การพัฒนาด้านโครงสร้างพื้นฐาน

๑.๑ แผนงานเคหะและชุมชน

ที่	โครงการ	วัตถุประสงค์	เป้าหมาย (ผลผลิตของโครงการ)	งบประมาณ					ตัวชี้วัด (KPI)	ผลที่คาดว่าจะ ได้รับ	หน่วยงาน รับผิดชอบ หลัก
				๒๕๖๖ (บาท)	๒๕๖๗ (บาท)	๒๕๖๘ (บาท)	๒๕๖๙ (บาท)	๒๕๗๐ (บาท)			
หมู่ที่ ๕ บ้านดงนาคำ											
๓๒	อุดหนุนการไฟฟ้าส่วนภูมิภาค อำเภอท่าบ่อ โครงการขยาย เขตไฟฟ้าแรงต่ำสู่พื้นที่ การเกษตร เส้นหลังวัดหมู่ที่ ๕ (ลำดับที่ ๑ หมู่ที่ ๕)	ประชาชนที่ได้ ใช้ไฟฟ้าอย่างทั่วถึง	ขยายเขตไฟฟ้า (ตามประมาณการ ค่าใช้จ่ายของการไฟฟ้า ส่วนภูมิภาค สาขาท่าบ่อ)	๕๐๐,๐๐๐	-	-	-	-	ระยะทางที่ ดำเนินการ ขยายเขตแล้ว เสร็จ	ประชาชนมี ไฟฟ้าใช้อย่าง ทั่วถึง	-กองช่าง -การไฟฟ้า ส่วนภูมิภาค ท่าบ่อ
หมู่ที่ ๖ บ้านสมสร้าง											
๓๓	อุดหนุนการไฟฟ้าส่วนภูมิภาค อำเภอท่าบ่อ โครงการขยาย เขตไฟฟ้าแรงสูงและแรงต่ำ พร้อมหม้อแปลง เส้นทางสะพานหินหนองตุม หมู่ที่ ๖ บ้านสมสร้าง	เพื่อให้ ประชาชนที่ได้ ใช้ไฟฟ้าอย่าง ทั่วถึง	ขยายเขตไฟฟ้าระยะทาง ยาว ๘๐๐ เมตร (ตาม ประมาณการค่าใช้จ่าย ของการไฟฟ้าส่วนภูมิภาค สาขาท่าบ่อ)	๒๔๐,๐๐๐	-	-	-	-	ระยะทางที่ ดำเนินการ ขยายเขตแล้ว เสร็จ	ประชาชนมี ไฟฟ้าใช้อย่าง ทั่วถึง	-กองช่าง -การไฟฟ้า ส่วนภูมิภาค ท่าบ่อ
๓๔	อุดหนุนการไฟฟ้าส่วนภูมิภาค อำเภอท่าบ่อ โครงการขยาย เขตไฟฟ้าแรงต่ำเพื่อการ เกษตร เส้นทางนายเมืองมน และนางสุภาวดี หมู่ที่ ๖ บ้านสมสร้าง	เพื่อให้ ประชาชนที่ได้ ใช้ไฟฟ้าอย่าง ทั่วถึง	ขยายเขตไฟฟ้า ระยะทางยาว ๕๐๐ เมตร (ตามประมาณการ ค่าใช้จ่ายของการไฟฟ้า ส่วนภูมิภาค สาขาท่าบ่อ)	๑๕๐,๐๐๐	-	-	-	-	ระยะทางที่ ดำเนินการ ขยายเขตแล้ว เสร็จ	ประชาชนมี ไฟฟ้าใช้อย่าง ทั่วถึง	-กองช่าง -การไฟฟ้า ส่วนภูมิภาค ท่าบ่อ

รายละเอียดโครงการพัฒนา
แผนพัฒนาท้องถิ่น (พ.ศ.๒๕๖๖-๒๕๗๐)

แบบ ผ.๐๒

องค์การบริหารส่วนตำบลหนองนาง อำเภอท่าบ่อ จังหวัดหนองคาย

ก. ยุทธศาสตร์จังหวัดที่ ๒ ยุกระดับมาตรฐานการผลิต การค้า การลงทุน การท่องเที่ยวและบริการมุ่งสู่ประชาคมอาเซียน

ข. ยุทธศาสตร์การพัฒนาขององค์ปกครองส่วนท้องถิ่นในเขตจังหวัดหนองคายที่ ๑ ยุทธศาสตร์การพัฒนาและปรับปรุงโครงสร้างพื้นฐานเพื่อรองรับการขับเคลื่อนเศรษฐกิจพิเศษ

๑. ยุทธศาสตร์การพัฒนาด้านโครงสร้างพื้นฐาน

๑.๑ แผนงานเคหะและชุมชน

ที่	โครงการ	วัตถุประสงค์	เป้าหมาย (ผลผลิตของโครงการ)	งบประมาณ					ตัวชี้วัด (KPI)	ผลที่คาดว่าจะ ได้รับ	หน่วยงาน รับผิดชอบ หลัก
				๒๕๖๖ (บาท)	๒๕๖๗ (บาท)	๒๕๖๘ (บาท)	๒๕๖๙ (บาท)	๒๕๗๐ (บาท)			
๓๕	อุดหนุนการไฟฟ้าส่วนภูมิภาค อำเภอท่าบ่อ โครงการขยาย เขตไฟฟ้าภายในหมู่บ้าน หมู่ที่ ๖ เส้นทางไปบ้านโนน สดใส	เพื่อให้ ประชาชนที่ได้ ใช้ไฟฟ้าอย่าง ทั่วถึง	ขยายเขตไฟฟ้า ระยะทางยาว ๒๐๐ เมตร (ตามประมาณการ ค่าใช้จ่ายของการไฟฟ้า ส่วนภูมิภาค สาขาท่าบ่อ)	๖๐,๐๐๐	-	-	-	-	ระยะทางที่ ดำเนินการ ขยายเขต แล้วเสร็จ	ประชาชนมี ไฟฟ้าใช้อย่าง ทั่วถึง	-กองช่าง -การไฟฟ้า ส่วนภูมิภาค ท่าบ่อ
๓๖	โครงการติดตั้งไฟฟ้าส่องสว่าง สาธารณะภายในหมู่บ้าน หมู่ที่ ๖ บ้านสมสร้าง	เพื่อให้ ประชาชนที่ได้ ใช้ไฟฟ้าอย่าง ทั่วถึง	ติดตั้งไฟฟ้าส่องสว่าง จำนวน ๑๐ จุด	๘๐,๐๐๐	-	-	-	-	จำนวนจุด ติดตั้งที่ ดำเนินการ แล้วเสร็จ	ประชาชนมี ไฟฟ้าใช้อย่าง ทั่วถึง	กองช่าง
๓๗	โครงการปรับปรุงภูมิทัศน์ บริเวณสระหลวง พร้อมสนาม กีฬา หมู่ที่ ๖	เพื่อให้มี สถานที่ พักผ่อน และ ออกกำลังกาย	-ปรับปรุงภูมิทัศน์สระ หลวง พร้อมสนามกีฬา (รายละเอียดตามแบบ อบต.หนองนาง กำหนด)	-	๕๐๐,๐๐๐	-	-	-	จำนวน สถานที่ พักผ่อน	ประชาชนมี สถานที่พักผ่อน และออกกำลังกาย	กองช่าง
๓๘	โครงการขยายเขตประปา หมู่บ้าน หมู่ที่ ๖ บ้านสมสร้าง (ลำดับที่ ๕ หมู่ที่ ๖)	เพื่อให้ ประชาชนมีน้ำ ใช้ในการ อุปโภคบริโภค	วางท่อเมนประปาเพิ่มเติม ขนาด ๒ นิ้ว ความยาว ๑๕๕ เมตร -จากบ้านนางปานิสรา กันหาหวลถึงบ้านนาย ธีรพัฒน์ มหาชัย -เส้นทางนางดวงจันทร์ ดิยี่ง	๒๐๐,๐๐๐	-	-	-	-	ระยะทางที่ ดำเนินการ ขยายท่อ เมน	ประชาชนมี น้ำประปาใช้ อย่างทั่วถึง	กองช่าง

**รายละเอียดโครงการพัฒนา
แผนพัฒนาท้องถิ่น (พ.ศ.๒๕๖๖-๒๕๗๐)**

แบบ ผ.๐๒

องค์การบริหารส่วนตำบลหนองนาง อำเภอท่าบ่อ จังหวัดหนองคาย

ก. ยุทธศาสตร์จังหวัดที่ ๒ ยกกระดับมาตรฐานการผลิต การค้า การลงทุน การท่องเที่ยวและการบริการมุ่งสู่ประชาคมอาเซียน

ข. ยุทธศาสตร์การพัฒนาขององค์ปกครองส่วนท้องถิ่นในเขตจังหวัดหนองคายที่ ๑ ยุทธศาสตร์การพัฒนาและปรับปรุงโครงสร้างพื้นฐานเพื่อรองรับการขับเคลื่อนเศรษฐกิจพิเศษ

๑. ยุทธศาสตร์การพัฒนาด้านโครงสร้างพื้นฐาน

๑.๑ แผนงานเคหะและชุมชน

ที่	โครงการ	วัตถุประสงค์	เป้าหมาย (ผลผลิตของโครงการ)	งบประมาณ					ตัวชี้วัด (KPI)	ผลที่คาดว่าจะ ได้รับ	หน่วยงาน รับผิดชอบ หลัก
				๒๕๖๖ (บาท)	๒๕๖๗ (บาท)	๒๕๖๘ (บาท)	๒๕๖๙ (บาท)	๒๕๗๐ (บาท)			
๓๙	โครงการติดตั้งกล่องวงจรปิด ภายในหมู่บ้าน บ้านสมสรสร้าง หมู่ที่ ๖ (ลำดับที่ ๑๐ หมู่ที่ ๖)	เพื่อเฝ้าระวัง และป้องกัน การก่อ อาชญากรรม ปัญหาเสพ ติด ปัญหา การลักทรัพย์ และภัยต่างๆ	ติดตั้งกล่องวงจรปิดแบบ ภายนอกอาคาร พร้อม อุปกรณ์ต่อพ่วงกล้อง และ เครื่องบันทึกภาพ (ตามแบบอบต.หนองนาง กำหนด)	-	-	-	๓๐๐,๐๐๐	-	จำนวนจุด ติดตั้งกล่อง วงจรปิดที่ ดำเนินการ แล้วเสร็จ	ประชาชนใน ตำบลและพื้นที่ ใกล้เคียงได้รับ ความปลอดภัย ในชีวิตและ ทรัพย์สิน	กองช่าง
หมู่ที่ ๗ บ้านราษฎร์สามัคคี											
๔๐	อุดหนุนการไฟฟ้าส่วนภูมิภาค อำเภอท่าบ่อ โครงการขยาย เขตไฟฟ้าแรงสูงและแรงต่ำ เพื่อการเกษตร สายบ้าน ราษฎร์สามัคคี ถึงบ้านบักหุง	เพื่อให้ ประชาชนที่ได้ ใช้ไฟฟ้าอย่าง ทั่วถึง	ขยายเขตไฟฟ้าระยะทาง ยาว ๒,๐๐๐ เมตร (ตามประมาณการ ค่าใช้จ่ายของการไฟฟ้า ส่วนภูมิภาค สาขาท่าบ่อ)	๕๐๐,๐๐๐	-	-	-	-	ระยะทางที่ ดำเนินการ ขยายเขต แล้วเสร็จ	ประชาชนมี ไฟฟ้าใช้อย่าง ทั่วถึง	-กองช่าง -การไฟฟ้า ส่วนภูมิภาค ท่าบ่อ
๔๑	อุดหนุนการไฟฟ้าส่วนภูมิภาค อำเภอท่าบ่อ โครงการขยาย เขตไฟฟ้าแรงสูงและแรงต่ำ เพื่อการเกษตร สายบ้าน ราษฎร์สามัคคี ถึงบ้านห้วย ทราย	เพื่อให้ ประชาชนที่ได้ ใช้ไฟฟ้าอย่าง ทั่วถึง	ขยายเขตไฟฟ้าระยะทาง ยาว ๑,๕๐๐ เมตร (ตามประมาณการ ค่าใช้จ่ายของการไฟฟ้า ส่วนภูมิภาค สาขาท่าบ่อ)	๕๐๐,๐๐๐	-	-	-	-	ระยะทางที่ ดำเนินการ ขยายเขต แล้วเสร็จ	ประชาชนมี ไฟฟ้าใช้อย่าง ทั่วถึง	-กองช่าง -การไฟฟ้า ส่วนภูมิภาค ท่าบ่อ

รายละเอียดโครงการพัฒนา
แผนพัฒนาท้องถิ่น (พ.ศ.๒๕๖๖-๒๕๗๐)

แบบ ผ.๐๒

องค์การบริหารส่วนตำบลหนองนาง อำเภอท่าบ่อ จังหวัดหนองคาย

ก. ยุทธศาสตร์จังหวัดที่ ๒ ยุกระดับมาตรฐานการผลิต การค้า การลงทุน การท่องเที่ยวและการบริการมุ่งสู่ประชาคมอาเซียน

ข. ยุทธศาสตร์การพัฒนาขององค์ปกครองส่วนท้องถิ่นในเขตจังหวัดหนองคายที่ ๑ ยุทธศาสตร์การพัฒนาและปรับปรุงโครงสร้างพื้นฐานเพื่อรองรับการขับเคลื่อนเศรษฐกิจพิเศษ

๑. ยุทธศาสตร์การพัฒนาด้านโครงสร้างพื้นฐาน

๑.๑ แผนงานเคหะและชุมชน

ที่	โครงการ	วัตถุประสงค์	เป้าหมาย (ผลผลิตของโครงการ)	งบประมาณ					ตัวชี้วัด (KPI)	ผลที่คาดว่าจะ ได้รับ	หน่วยงาน รับผิดชอบ หลัก
				๒๕๖๖ (บาท)	๒๕๖๗ (บาท)	๒๕๖๘ (บาท)	๒๕๖๙ (บาท)	๒๕๗๐ (บาท)			
๔๒	โครงการพัฒนาอ่างเก็บน้ำ ห้วยบังพวนเป็นแหล่ง สถานที่ท่องเที่ยว	เพื่อพัฒนาอ่าง เก็บน้ำเป็น สถานที่ ท่องเที่ยว	พัฒนาอ่างเก็บน้ำห้วย บังพวน (ตามแบบ อบต.กำหนด)	-	-	๑,๐๐๐,๐๐๐	-	-	ความพึง พอใจ ประมาณไม่ น้อยกว่าร้อย ละ ๗๐	ประชาชนมี สถานที่ ท่องเที่ยวและ เพิ่มรายได้	-กองช่าง -กรม ชลประทาน
๔๓	อุดหนุนการไฟฟ้าส่วน ภูมิภาคอำเภอท่าบ่อ โครงการขยายเขตไฟฟ้าแรง ต่ำ จากที่นายนายสุทัศน์ ถึง บ้านคำป่าก่าว หมู่ที่ ๗	เพื่อให้ ประชาชนที่ได้ ใช้ไฟฟ้าอย่าง ทั่วถึง	ขยายเขตไฟฟ้า (ตาม ประมาณการค่าใช้จ่าย ของการไฟฟ้าส่วนภูมิภาค สาขาท่าบ่อ)	-	๕๐๐,๐๐๐	-	-	-	ระยะทางที่ ดำเนินการ ขยายเขต แล้วเสร็จ	ประชาชนมี ไฟฟ้าใช้อย่าง ทั่วถึง	-กองช่าง -การไฟฟ้า ส่วนภูมิภาค ท่าบ่อ
๔๔	ก่อสร้างเมรุเผาศพ หมู่ที่ ๗ บ้านราษฎร์สามัคคี (ลำดับที่ ๑ หมู่ที่ ๗)	เพื่อให้มี สถานที่ ประกอบพิธี เผาศพ	ก่อสร้างเมรุเผาศพ พร้อมฐานและหลังคา จำนวน ๑ แห่ง (ตามแบบ อบต.หนองนาง กำหนด)	๖๐๐,๐๐๐	-	-	-	-	จำนวนเมรุ เผาศพที่ ดำเนินการ แล้วเสร็จ	ประชาชนมี สถานที่ประกอบ พิธีจัดการเผา ศพ	กองช่าง

**รายละเอียดโครงการพัฒนา
แผนพัฒนาท้องถิ่น (พ.ศ.๒๕๖๖-๒๕๗๐)**

แบบ ผ.๐๒

องค์การบริหารส่วนตำบลหนองนาง อำเภอท่าบ่อ จังหวัดหนองคาย

- ก. ยุทธศาสตร์จังหวัดที่ ๒ ยกกระดับมาตรฐานการผลิต การค้า การลงทุน การท่องเที่ยวและการบริการมุ่งสู่ประชาคมอาเซียน
- ข. ยุทธศาสตร์การพัฒนาขององค์ปกครองส่วนท้องถิ่นในเขตจังหวัดหนองคายที่ ๑ ยุทธศาสตร์การพัฒนาและปรับปรุงโครงสร้างพื้นฐานเพื่อรองรับการขับเคลื่อนเศรษฐกิจพิเศษ
๑. ยุทธศาสตร์การพัฒนาด้านโครงสร้างพื้นฐาน

๑.๑ แผนงานเคหะและชุมชน

ที่	โครงการ	วัตถุประสงค์	เป้าหมาย (ผลผลิตของโครงการ)	งบประมาณ					ตัวชี้วัด (KPI)	ผลที่คาดว่าจะ ได้รับ	หน่วยงาน รับผิดชอบ หลัก
				๒๕๖๖ (บาท)	๒๕๖๗ (บาท)	๒๕๖๘ (บาท)	๒๕๖๙ (บาท)	๒๕๗๐ (บาท)			
หมู่ที่ ๘ บ้านสุวรรณภูมิ											
๔๕	อุดหนุนการไฟฟ้าส่วนภูมิภาค อำเภอท่าบ่อ ขยายเขตไฟฟ้าแรงสูงแรงต่ำพร้อมหม้อแปลง เส้นทางหนองนาง-วัดเชียงขวัญ หมู่ที่ ๘ บ้านสุวรรณภูมิ	เพื่อให้ประชาชนที่ได้ใช้ไฟฟ้าอย่างทั่วถึง	ขยายเขตไฟฟ้า (ตามประมาณการค่าใช้จ่ายของการไฟฟ้าส่วนภูมิภาคสาขาท่าบ่อ)	๕๐๐,๐๐๐	-	-	-	-	ระยะทางที่ดำเนินการขยายเขตแล้วเสร็จ	ประชาชนมีไฟฟ้าใช้อย่างทั่วถึง	-กองช่าง -การไฟฟ้าส่วนภูมิภาคท่าบ่อ
๔๖	โครงการติดตั้งกล่องวงจรปิดภายในหมู่บ้าน บ้านสุวรรณภูมิ หมู่ที่ ๘ (ลำดับที่ ๕ หมู่ที่ ๘)	เพื่อเฝ้าระวังและป้องกันการก่ออาชญากรรม ป้ายหายเสฟติด ปัญหาการลักทรัพย์ และภัยต่างๆ	ติดตั้งกล่องวงจรปิดแบบภายนอกอาคาร พร้อมอุปกรณ์ห่อหุ้มกล่องและ เครื่องบันทึกภาพ (ตามแบบอบต.หนองนางกำหนด)	-	๓๐๐,๐๐๐	-	-	-	จำนวนจุดติดตั้งกล่องวงจรปิดที่ดำเนินการแล้วเสร็จ	ประชาชนในตำบลและพื้นที่ใกล้เคียงได้รับความปลอดภัยในชีวิตและทรัพย์สิน	กองช่าง
๔๗	โครงการติดตั้งไฟฟ้าส่องสว่างสาธารณะเข้าหมู่บ้าน หมู่ที่ ๘ บ้านสุวรรณภูมิ	เพื่อให้ประชาชนที่ได้ใช้ไฟฟ้าอย่างทั่วถึง	ติดตั้งไฟฟ้าส่องสว่าง	๕๐,๐๐๐	-	-	-	-	จำนวนจุดติดตั้งที่ดำเนินการแล้วเสร็จ	ประชาชนมีไฟฟ้าใช้อย่างทั่วถึง	กองช่าง

**รายละเอียดโครงการพัฒนา
แผนพัฒนาท้องถิ่น (พ.ศ.๒๕๖๖-๒๕๗๐)**

แบบ ผ.๐๒

องค์การบริหารส่วนตำบลหนองนาง อำเภอท่าบ่อ จังหวัดหนองคาย

ก. ยุทธศาสตร์จังหวัดที่ ๒ ยุทธศาสตร์มาตรฐานการผลิต การค้า การลงทุน การท่องเที่ยวและการบริการมุ่งสู่ประชาคมอาเซียน

ข. ยุทธศาสตร์การพัฒนาขององค์ปกครองส่วนท้องถิ่นในเขตจังหวัดหนองคายที่ ๑ ยุทธศาสตร์การพัฒนาและปรับปรุงโครงสร้างพื้นฐานเพื่อรองรับการขับเคลื่อนเศรษฐกิจพิเศษ

๑. ยุทธศาสตร์การพัฒนาด้านโครงสร้างพื้นฐาน

๑.๑ แผนงานเคหะและชุมชน

ที่	โครงการ	วัตถุประสงค์	เป้าหมาย (ผลผลิตของโครงการ)	งบประมาณ					ตัวชี้วัด (KPI)	ผลที่คาดว่าจะ ได้รับ	หน่วยงาน รับผิดชอบ หลัก
				๒๕๖๖ (บาท)	๒๕๖๗ (บาท)	๒๕๖๘ (บาท)	๒๕๖๙ (บาท)	๒๕๗๐ (บาท)			
๔๘	อุดหนุนการไฟฟ้าส่วนภูมิภาค อำเภอท่าบ่อ โครงการขยาย เขตไฟฟ้าแรงต่ำพร้อมหม้อ แปลง เส้นทางหนองนาง- บ้านตอแก (ลำดับที่ ๑ หมู่ที่ ๘)	เพื่อให้ ประชาชนที่ได้ ใช้ไฟฟ้าอย่าง ทั่วถึง	ขยายเขตไฟฟ้าแรงต่ำ พร้อมหม้อแปลง -เส้นทางที่นางนาค ปานีเสน ถึงบ้านนายวีร พล พรหมอ่อน (ตาม ประมาณการค่าใช้จ่าย ของการไฟฟ้าส่วนภูมิภาค สาขาท่าบ่อ)	๕๐๐,๐๐๐	-	-	-	-	ระยะทางที่ ดำเนินการ ขยายเขต แล้วเสร็จ	ประชาชนมี ไฟฟ้าใช้อย่าง ทั่วถึง	-กองช่าง -การไฟฟ้า ส่วนภูมิภาค ท่าบ่อ
๔๙	อุดหนุนการไฟฟ้าส่วนภูมิภาค อำเภอท่าบ่อ โครงการขยาย เขตไฟฟ้าแรงต่ำพร้อมหม้อ แปลง เส้นทางวังเปิดท่า- ตำบลบ้านฝาง	เพื่อให้ ประชาชนที่ได้ ใช้ไฟฟ้าอย่าง ทั่วถึง	ขยายเขตไฟฟ้าแรงต่ำ พร้อมหม้อแปลง (ตามประมาณการ ค่าใช้จ่ายของการไฟฟ้า ส่วนภูมิภาค สาขาท่าบ่อ)	-	๕๐๐,๐๐๐	-	-	-	ระยะทางที่ ดำเนินการ ขยายเขต แล้วเสร็จ	ประชาชนมี ไฟฟ้าใช้อย่าง ทั่วถึง	-กองช่าง -การไฟฟ้า ส่วนภูมิภาค ท่าบ่อ
๕๐	อุดหนุนการไฟฟ้าส่วนภูมิภาค อำเภอท่าบ่อ โครงการขยาย เขตไฟฟ้าแรงต่ำพร้อมหม้อ แปลง เส้นทางบ้านหนองนาง - บ้านน่าน้ำพาย	เพื่อให้ ประชาชนที่ได้ ใช้ไฟฟ้าอย่าง ทั่วถึง	ขยายเขตไฟฟ้าแรงต่ำ พร้อมหม้อแปลง (ตามประมาณการ ค่าใช้จ่ายของการไฟฟ้า ส่วนภูมิภาค สาขาท่าบ่อ)	-	-	๕๐๐,๐๐๐	-	-	ระยะทางที่ ดำเนินการ ขยายเขต แล้วเสร็จ	ประชาชนมี ไฟฟ้าใช้อย่าง ทั่วถึง	-กองช่าง -การไฟฟ้า ส่วนภูมิภาค ท่าบ่อ

รายละเอียดโครงการพัฒนา
แผนพัฒนาท้องถิ่น (พ.ศ.๒๕๖๖-๒๕๗๐)

แบบ ผ.๐๒

องค์การบริหารส่วนตำบลหนองนาง อำเภอท่าบ่อ จังหวัดหนองคาย

ก. ยุทธศาสตร์จังหวัดที่ ๒ ยุกระดับมาตรฐานการผลิต การค้า การลงทุน การท่องเที่ยวและการบริการมุ่งสู่ประชาคมอาเซียน

ข. ยุทธศาสตร์การพัฒนาขององค์ปกครองส่วนท้องถิ่นในเขตจังหวัดหนองคายที่ ๑ ยุทธศาสตร์การพัฒนาและปรับปรุงโครงสร้างพื้นฐานเพื่อรองรับการขับเคลื่อนเศรษฐกิจพิเศษ

๑. ยุทธศาสตร์การพัฒนาด้านโครงสร้างพื้นฐาน

๑.๑ แผนงานเคหะและชุมชน

ที่	โครงการ	วัตถุประสงค์	เป้าหมาย (ผลผลิตของโครงการ)	งบประมาณ					ตัวชี้วัด (KPI)	ผลที่คาดว่าจะ ได้รับ	หน่วยงาน รับผิดชอบ หลัก
				๒๕๖๖ (บาท)	๒๕๖๗ (บาท)	๒๕๖๘ (บาท)	๒๕๖๙ (บาท)	๒๕๗๐ (บาท)			
หมู่ที่ ๙ บ้านโนนสดี											
๕๑	อุดหนุนการไฟฟ้าส่วนภูมิภาค อำเภอท่าบ่อ ขยายเขตไฟฟ้าแรงต่ำ ซอยข้างบ้านนายบุญ บุตสีลี หมู่ที่ ๙ บ้านโนนสดี (ลำดับที่ ๕ หมู่ที่ ๙)	เพื่อให้ประชาชนที่ได้ใช้ไฟฟ้าอย่างทั่วถึง	ขยายเขตไฟฟ้าระยะทาง ยาว ๕๒๕ เมตร (ตามประมาณการ ค่าใช้จ่ายของการไฟฟ้าส่วนภูมิภาค สาขาท่าบ่อ)	๒๐๐,๐๐๐	-	-	-	-	ระยะทางที่ดำเนินการขยายเขตแล้วเสร็จ	ประชาชนมีไฟฟ้าใช้อย่างทั่วถึง	-กองช่าง -การไฟฟ้าส่วนภูมิภาค ท่าบ่อ
๕๒	อุดหนุนการไฟฟ้าส่วนภูมิภาค อำเภอท่าบ่อ ขยายเขตไฟฟ้าแรงต่ำ ถนนเส้นทางไปบ้านเตือ (ลำดับที่ ๓ หมู่ที่ ๙)	เพื่อให้ประชาชนที่ได้ใช้ไฟฟ้าอย่างทั่วถึง	ขยายเขตไฟฟ้าระยะทาง ยาว ๗๖๐ เมตร (ตามประมาณการค่าใช้จ่ายของการไฟฟ้าส่วนภูมิภาค สาขาท่าบ่อ)	๒๒๘,๐๐๐	-	-	-	-	ระยะทางที่ดำเนินการขยายเขตแล้วเสร็จ	ประชาชนมีไฟฟ้าใช้อย่างทั่วถึง	-กองช่าง -การไฟฟ้าส่วนภูมิภาค ท่าบ่อ
๕๓	ปรับปรุงท่อประปา จุดศูนย์พัฒนาเด็กเล็กบ้านน่าน้ำพาย จากซอย ๑ ถึงซอย ๕ ไปถึงทางออกบ้านเตือ	เพื่อให้ประชาชนในพื้นที่มีน้ำใช้อุปโภคบริโภคอย่างทั่วถึง	ปรับปรุงท่อน้ำประปา (รายละเอียดตามแบบ อบต.หนองนาง กำหนด)	๓๐๐,๐๐๐	-	-	-	-	ระยะทางที่ดำเนินการปรับปรุงแล้วเสร็จ	ประชาชนมีน้ำใช้ในการอุปโภคบริโภค	กองช่าง
๕๔	โครงการติดตั้งไฟฟ้าส่องสว่าง สาธารณะภายในหมู่บ้าน หมู่ที่ ๙ บ้านโนนสดี (ลำดับที่ ๔ หมู่ที่ ๙)	เพื่อให้ประชาชนที่ได้ใช้ไฟฟ้าอย่างทั่วถึง	ติดตั้งไฟฟ้าส่องสว่าง -ซอย ๑๑ -ซอยไปโรงสีชุมชน -ทางออกไปบ้านสมสร้าง	๑๐๐,๐๐๐	-	-	-	-	จำนวนจุดติดตั้งที่ดำเนินการแล้วเสร็จ	ประชาชนมีไฟฟ้าใช้อย่างทั่วถึง	กองช่าง

รายละเอียดโครงการพัฒนา
แผนพัฒนาท้องถิ่น (พ.ศ.๒๕๖๖-๒๕๗๐)

แบบ ผ.๐๒

องค์การบริหารส่วนตำบลหนองนาง อำเภอท่าบ่อ จังหวัดหนองคาย

ก. ยุทธศาสตร์จังหวัดที่ ๒ ยุทธศาสตร์มาตรฐานการผลิต การค้า การลงทุน การท่องเที่ยวและการบริการมุ่งสู่ประชาคมอาเซียน

ข. ยุทธศาสตร์การพัฒนาขององค์ปกครองส่วนท้องถิ่นในเขตจังหวัดหนองคายที่ ๑ ยุทธศาสตร์การพัฒนาและปรับปรุงโครงสร้างพื้นฐานเพื่อรองรับการขับเคลื่อนเศรษฐกิจพิเศษ

๑. ยุทธศาสตร์พัฒนาด้านโครงสร้างพื้นฐาน

๑.๑ แผนงานเคหะและชุมชน

ที่	โครงการ	วัตถุประสงค์	เป้าหมาย (ผลผลิตของโครงการ)	งบประมาณ					ตัวชี้วัด (KPI)	ผลที่คาดว่าจะได้รับ	หน่วยงาน รับผิดชอบ หลัก
				๒๕๖๖ (บาท)	๒๕๖๗ (บาท)	๒๕๖๘ (บาท)	๒๕๖๙ (บาท)	๒๕๗๐ (บาท)			
๕๕	อุดหนุนการไฟฟ้าส่วนภูมิภาค อำเภอท่าบ่อ ขยายเขตไฟฟ้า แรงต่ำพร้อมสายพาดดับ เส้นทางซอยบ้านนางคำปน ชนันต์วง หมู่ที่ ๙ บ้านโนน สดีไส (ลำดับที่ ๔ หมู่ที่ ๙)	เพื่อให้ ประชาชนที่ได้ ใช้ไฟฟ้าอย่าง ทั่วถึง	ขยายเขตไฟฟ้า (ตาม ประมาณการค่าใช้จ่าย ของการไฟฟ้าส่วนภูมิภาค สาขาท่าบ่อ)	-	๕๐๐,๐๐๐	-	-	-	ระยะทางที่ ดำเนินการ ขยายเขต แล้วเสร็จ	ประชาชนมี ไฟฟ้าใช้อย่าง ทั่วถึง	-กองช่าง -การไฟฟ้า ส่วนภูมิภาค ท่าบ่อ
๕๖	อุดหนุนการไฟฟ้าส่วนภูมิภาค อำเภอท่าบ่อเพิ่มหม้อแปลงไฟฟ้า แรงต่ำหน้าวัดป่าวิเวธรรม วนาราม หมู่ที่ ๙ (ลำดับที่ ๕ หมู่ที่ ๙)	เพื่อให้ ประชาชนที่ได้ ใช้ไฟฟ้าอย่าง ทั่วถึง	เพิ่มหม้อแปลงไฟฟ้าแรง ต่ำ (ตามประมาณการ ค่าใช้จ่ายของการไฟฟ้า ส่วนภูมิภาค สาขาท่าบ่อ)	-	๕๐๐,๐๐๐	-	-	-	ระยะทางที่ ดำเนินการ ขยายเขต แล้วเสร็จ	ประชาชนมี ไฟฟ้าใช้อย่าง ทั่วถึง	-กองช่าง -การไฟฟ้า ส่วนภูมิภาค ท่าบ่อ
๕๗	โครงการปรับปรุงภูมิทัศน์ สระหลวง พร้อมติดตั้งเครื่อง ออกกำลั๊งกายกลางแจ้ง หมู่ที่ ๙ บ้านโนนสดีไส (ลำดับที่ ๗ หมู่ที่ ๙)	เพื่อให้มี สถานที่ พักผ่อน และ ออกกำลั๊งกาย	-ปรับปรุงภูมิทัศน์สระ หลวง -ติดตั้งเครื่องออกกำลั๊ง กายกลางแจ้ง (รายละเอียดตามแบบ อบต.หนองนาง กำหนด)	-	๕๐๐,๐๐๐	-	-	-	จำนวน สถานที่ พักผ่อนและ ลานกีฬาที่ ดำเนินการ แล้วเสร็จ	ประชาชนมี สถานที่พักผ่อน และออกกำลั๊ง กาย	กองช่าง

รายละเอียดโครงการพัฒนา
แผนพัฒนาท้องถิ่น (พ.ศ.๒๕๖๖-๒๕๗๐)
องค์การบริหารส่วนตำบลหนองนาง อำเภอท่าบ่อ จังหวัดหนองคาย

- ก. ยุทธศาสตร์จังหวัดที่ ๒ ยกกระดับมาตรฐานการผลิต การค้า การลงทุน การท่องเที่ยวและการบริการมุ่งสู่ประชาคมอาเซียน
- ข. ยุทธศาสตร์การพัฒนาขององค์ปกครองส่วนท้องถิ่นในเขตจังหวัดหนองคายที่ ๑ ยุทธศาสตร์การพัฒนาและปรับปรุงโครงสร้างพื้นฐานเพื่อรองรับการขับเคลื่อนเศรษฐกิจพิเศษ
๑. ยุทธศาสตร์การพัฒนาด้านโครงสร้างพื้นฐาน

๑.๑ แผนงานเคหะและชุมชน

ที่	โครงการ	วัตถุประสงค์	เป้าหมาย (ผลผลิตของโครงการ)	งบประมาณ					ตัวชี้วัด (KPI)	ผลที่คาดว่าจะได้รับ	หน่วยงาน รับผิดชอบ หลัก
				๒๕๖๖ (บาท)	๒๕๖๗ (บาท)	๒๕๖๘ (บาท)	๒๕๖๙ (บาท)	๒๕๗๐ (บาท)			
หมู่ที่ ๑๐ บ้านคำป่าก้าว											
๕๘	อุดหนุนการไฟฟ้าส่วนภูมิภาค อำเภอท่าบ่อ โครงการขยายเขตไฟฟ้าแรงต่ำพร้อมหม้อแปลง สู่พื้นที่การเกษตร จากนาพอรวย จันทเพา ถึงที่นายไพโรสวรรณ อรรถราช หมู่ที่ ๑๐ บ้านคำป่าก้าว	เพื่อให้ประชาชนที่ได้ใช้ไฟฟ้าอย่างทั่วถึง	ขยายเขตไฟฟ้า ระยะทางยาว ๗๐๐ เมตร(ตามประมาณการ ค่าใช้จ่ายของการไฟฟ้าส่วนภูมิภาค สาขาท่าบ่อ)	๕๐๐,๐๐๐	-	-	-	-	ระยะทางที่ดำเนินการขยายเขตแล้วเสร็จ	ประชาชนมีไฟฟ้าใช้อย่างทั่วถึง	-กองช่าง -การไฟฟ้าส่วนภูมิภาค ท่าบ่อ
๕๙	อุดหนุนการไฟฟ้าส่วนภูมิภาค อำเภอท่าบ่อ โครงการขยายเขตไฟฟ้าแรงต่ำพร้อมหม้อแปลง สู่พื้นที่การเกษตร จากนาพอรวย จันทเพา แยกลงไปถึงที่นาพอบุญชู ชุนใหญ่ หมู่ที่ ๑๐ บ้านคำป่าก้าว	เพื่อให้ประชาชนที่ได้ใช้ไฟฟ้าอย่างทั่วถึง	ขยายเขตไฟฟ้า ระยะทางยาว ๙๐๐ เมตร (ตามประมาณการ ค่าใช้จ่ายของการไฟฟ้าส่วนภูมิภาค สาขาท่าบ่อ)	-	๕๐๐,๐๐๐	-	-	-	ระยะทางที่ดำเนินการขยายเขตแล้วเสร็จ	ประชาชนมีไฟฟ้าใช้อย่างทั่วถึง	-กองช่าง -การไฟฟ้าส่วนภูมิภาค ท่าบ่อ
๖๐	โครงการขยายเขตไฟฟ้าส่องสว่างสาธารณะภายในหมู่บ้าน หมู่ที่ ๑๐ บ้านคำป่าก้าว	เพื่อให้ประชาชนที่ได้ใช้ไฟฟ้าอย่างทั่วถึง	ติดตั้งไฟฟ้าส่องสว่าง	๑๐๐,๐๐๐	-	-	-	-	จำนวนจุดติดตั้งที่ดำเนินการแล้วเสร็จ	ประชาชนมีไฟฟ้าใช้อย่างทั่วถึง	กองช่าง

รายละเอียดโครงการพัฒนา
แผนพัฒนาท้องถิ่น (พ.ศ.๒๕๖๖-๒๕๗๐)
องค์การบริหารส่วนตำบลหนองนาง อำเภอท่าบ่อ จังหวัดหนองคาย

ก. ยุทธศาสตร์จังหวัดที่ ๒ ยกกระดับมาตรฐานการผลิต การค้า การลงทุน การท่องเที่ยวและการบริการมุ่งสู่ประชาคมอาเซียน

ข. ยุทธศาสตร์การพัฒนาขององค์ปกครองส่วนท้องถิ่นในเขตจังหวัดหนองคายที่ ๑ ยุทธศาสตร์การพัฒนาและปรับปรุงโครงสร้างพื้นฐานเพื่อรองรับการขับเคลื่อนเศรษฐกิจพิเศษ

๑. ยุทธศาสตร์การพัฒนาด้านโครงสร้างพื้นฐาน

๑.๑ แผนงานเคหะและชุมชน

ที่	โครงการ	วัตถุประสงค์	เป้าหมาย (ผลผลิตของโครงการ)	งบประมาณ					ตัวชี้วัด (KPI)	ผลที่คาดว่าจะได้รับ	หน่วยงาน รับผิดชอบหลัก
				๒๕๖๖ (บาท)	๒๕๖๗ (บาท)	๒๕๖๘ (บาท)	๒๕๖๙ (บาท)	๒๕๗๐ (บาท)			
๖๑	อุดหนุนการไฟฟ้าส่วนภูมิภาคอำเภอท่าบ่อ อุดหนุนโครงการขยายเขตไฟฟ้าแรงต่ำพร้อมหม้อแปลง สู่พื้นที่การเกษตร จากบ้านนายสมพร พิมพร ถึงที่นายนายยง พับพา หมู่ที่ ๑๐ บ้านคำป่าแก้ว	เพื่อให้ประชาชนที่ได้ใช้ไฟฟ้าอย่างทั่วถึง	ขยายเขตไฟฟ้า ระยะทางยาว ๘๐๐ เมตร (ตามประมาณการ ค่าใช้จ่ายของการไฟฟ้าส่วนภูมิภาค สาขาท่าบ่อ)	-	๕๐๐,๐๐๐	-	-	-	ระยะทางที่ดำเนินการขยายเขตแล้วเสร็จ	ประชาชนมีไฟฟ้าใช้อย่างทั่วถึง	-กองช่าง -การไฟฟ้าส่วนภูมิภาคท่าบ่อ
๖๒	โครงการเทศบาลคอนกรีตหน้าศาลาประชาคม หมู่ที่ ๑๐ บ้านคำป่าแก้ว	เพื่อใช้เป็นสถานที่จัดกิจกรรมของหมู่บ้าน	เทศบาลคอนกรีตขนาดตามแบบ อบต.กำหนด	-	-	๑๐๐,๐๐๐	-	-	พื้นที่ดำเนินการแล้วเสร็จ	ประชาชนมีลานใช้จัดกิจกรรม	กองช่าง
๖๓	ขยายเขตไฟฟ้าสองส่วางสาธารณะ สายพาดดับชอย กศน.ตำบลหนองนาง (ลำดับที่ ๕ หมู่ที่ ๑๐)	เพื่อให้ประชาชนที่ได้ใช้ไฟฟ้าอย่างทั่วถึง	ขยายเขตไฟฟ้าสองส่วางสาธารณะ สายพาดดับชอย (ตามประมาณการ ค่าใช้จ่ายของการไฟฟ้าส่วนภูมิภาค สาขาท่าบ่อ)	-	๕๐๐,๐๐๐	-	-	-	ระยะทางที่ดำเนินการขยายเขตแล้วเสร็จ	ประชาชนมีไฟฟ้าใช้อย่างทั่วถึง	-กองช่าง -การไฟฟ้าส่วนภูมิภาคท่าบ่อ
รวม	๓๕/๑๑/๙/๕/๑ โครงการ			๑๗,๕๘๘,๐๐๐	๕,๘๐๐,๐๐๐	๔,๔๐๐,๐๐๐	๒,๓๐๐,๐๐๐	๕๐๐,๐๐๐			

รายละเอียดโครงการพัฒนา
แผนพัฒนาท้องถิ่น (พ.ศ.๒๕๖๖-๒๕๗๐)

แบบ ผ.๐๒

องค์การบริหารส่วนตำบลหนองนาง อำเภอท่าบ่อ จังหวัดหนองคาย

ก. ยุทธศาสตร์จังหวัดที่ ๒ ยกกระดับมาตรฐานการผลิต การค้า การลงทุน การท่องเที่ยวและการบริการมุ่งสู่ประชาคมอาเซียน

ข. ยุทธศาสตร์การพัฒนาขององค์ปกครองส่วนท้องถิ่นในเขตจังหวัดหนองคายที่ ๑ ยุทธศาสตร์การพัฒนาและปรับปรุงโครงสร้างพื้นฐานเพื่อรองรับการขับเคลื่อนเศรษฐกิจพิเศษ

๑. ยุทธศาสตร์การพัฒนาด้านโครงสร้างพื้นฐาน

๑.๒ แผนงานอุตสาหกรรมและการโยธา

ที่	โครงการ	วัตถุประสงค์	เป้าหมาย (ผลผลิตของโครงการ)	งบประมาณ					ตัวชี้วัด (KPI)	ผลที่คาดว่าจะ ได้รับ	หน่วยงาน รับผิดชอบ หลัก
				๒๕๖๖ (บาท)	๒๕๖๗ (บาท)	๒๕๖๘ (บาท)	๒๕๖๙ (บาท)	๒๕๗๐ (บาท)			
หมู่ที่ ๑ บ้านนาน้ำพาย											
๑	โครงการก่อสร้างรางระบายน้ำ ภายในหมู่บ้าน หมู่ที่ ๑ บ้านนา น้ำพาย ๑. บริเวณบ้านนางบัวเรียน อร่าม ๒. บริเวณบ้านนางมลวัน ไทราฤทธิ์ ๓. บริเวณบ้านนายเสงี่ยม บุนทันเสน ๔. บริเวณบ้านนายศิริ ศรีสวัสดิ์ (ลำดับที่ ๑ หมู่ที่ ๑)	เพื่อแก้ไข ปัญหาการ ระบายน้ำ ในหมู่บ้าน	ก่อสร้างรางระบายน้ำ คสล. ขนาดกว้าง ๐.๓๐ เมตร ลึก ๐.๔๐ เมตร หนา ๐.๑๐ เมตร ช่วงที่ ๑ ยาว ๔๙ เมตร ช่วงที่ ๒ ยาว ๔๑ เมตร ช่วงที่ ๓ ยาว ๗๒ เมตร ช่วงที่ ๔ ยาว ๔๗ เมตรพร้อมฝาปิด (ตามแบบ อบต.หนองนาง กำหนด)	-	๕๐๐,๐๐๐	-	-	-	ระยะทางราง ระบายน้ำที่ ดำเนินการ แล้วเสร็จ	การระบายน้ำมี ความสะดวกขึ้น	กองช่าง
๒	โครงการก่อสร้างบ่อพักน้ำประปา พร้อมฝาปิด หมู่ที่ ๑ บ้านนา น้ำพาย (ลำดับที่ ๒ หมู่ที่ ๑)	เพื่อกัก เก็บ น้ำประปา หมู่บ้าน	ก่อสร้างบ่อพักประปาพร้อมถัง ฝาปิด	-	๕๐๐,๐๐๐	-	-	-	บ่อพัก ประปาที่ ดำเนินการ แล้วเสร็จ	มีน้ำประปาใช้ อย่างเพียงพอ	กองช่าง
๓	โครงการก่อสร้างถนนคอนกรีต เสริมเหล็ก เส้นห้วยแสง หมู่ที่ ๑ บ้านนา น้ำพาย (ลำดับที่ ๔ หมู่ที่ ๑)	เพื่อให้ ประชาชน มีการ คมนาคม ที่สะดวก ขึ้น	ก่อสร้างถนน คสล.ขนาด กว้าง ๕.๐๐ เมตร ยาว ๗๘๑ เมตร หนา ๐.๑๕ เมตร หรือพื้นที่ผิวจราจรไม่น้อยกว่า ๓,๙๐๕ ตร.ม. (ตามแบบ อบต.หนองนาง กำหนด)	-	๒,๐๐๐,๐๐๐	-	-	-	ระยะทาง ถนน ที่ดำเนินการ แล้วเสร็จ	ประชาชนใช้ ถนนในการ สัญจรมีความ สะดวกปลอดภัย	กองช่าง

รายละเอียดโครงการพัฒนา
แผนพัฒนาท้องถิ่น (พ.ศ.๒๕๖๖-๒๕๗๐)
องค์การบริหารส่วนตำบลหนองนาง อำเภอท่าบ่อ จังหวัดหนองคาย

แบบ ผ.๐๒

- ก. ยุทธศาสตร์จังหวัดที่ ๒ ยกกระดับมาตรฐานการผลิต การค้า การลงทุน การท่องเที่ยวและการบริการมุ่งสู่ประชาคมอาเซียน
- ข. ยุทธศาสตร์การพัฒนาขององค์ปกครองส่วนท้องถิ่นในเขตจังหวัดหนองคายที่ ๑ ยุทธศาสตร์การพัฒนาและปรับปรุงโครงสร้างพื้นฐานเพื่อรองรับการขับเคลื่อนเศรษฐกิจพิเศษ
๑. ยุทธศาสตร์การพัฒนาด้านโครงสร้างพื้นฐาน
- ๑.๒ แผนงานอุตสาหกรรมและการโยธา

ที่	โครงการ	วัตถุประสงค์	เป้าหมาย (ผลผลิตของโครงการ)	งบประมาณ					ตัวชี้วัด (KPI)	ผลที่คาดว่าจะ ได้รับ	หน่วยงาน รับผิดชอบ หลัก
				๒๕๖๖ (บาท)	๒๕๖๗ (บาท)	๒๕๖๘ (บาท)	๒๕๖๙ (บาท)	๒๕๗๐ (บาท)			
๔	โครงการซ่อมแซมถนนลูกรัง สู่พื้นที่การเกษตร เส้นทาง นายนายถนอม ชนนัดวง หมู่ที่ ๑ บ้านน่าน้ำพาย	เพื่อให้เกษตรกร มีการคมนาคมชน ถ่ายผลผลิต ที่สะดวกขึ้น	ซ่อมแซมถนนลูกรังขนาด (ตามแบบ อบต.หนองนาง กำหนด)	-	๓๐๐,๐๐๐	-	-	-	ระยะทาง ถนน ที่ดำเนินการ แล้วเสร็จ	ประชาชนใช้ ถนนในการ สัญจรมีความ สะดวกปลอดภัย	กองช่าง
๕	โครงการก่อสร้าง ถนนลาดยาง บริเวณเส้นข้าง วัดศรีสว่าง หมู่ที่ ๑ บ้านน่าน้ำพาย	เพื่อให้ประชาชน มีการคมนาคม ที่สะดวกขึ้น	ก่อสร้างถนน ลาดยาง ขนาด กว้าง ๔.๐๐ เมตร ยาว ๒๕๑ เมตร (ตามแบบ อบต.หนองนาง กำหนด)	-	๒๕๑,๐๐๐	-	-	-	ระยะทาง ถนน ที่ดำเนินการ แล้วเสร็จ	ประชาชนใช้ ถนนในการ สัญจรมีความ สะดวกปลอดภัย	กองช่าง
๖	โครงการซ่อมแซมถนนลูกรัง สู่พื้นที่การเกษตร บริเวณ เส้นทางที่นายนายสมชาย ทะแพงพันธ์ หมู่ที่ ๑ บ้านน่าน้ำพาย	เพื่อให้ประชาชน มีการคมนาคม ที่สะดวกขึ้น	ซ่อมแซมถนนลูกรัง (ตามแบบ อบต.หนองนาง กำหนด)	-	๓๐๐,๐๐๐	-	-	-	ระยะทาง ถนน ที่ดำเนินการ แล้วเสร็จ	ประชาชนใช้ ถนนในการ สัญจรมีความ สะดวกปลอดภัย	กองช่าง

รายละเอียดโครงการพัฒนา
แผนพัฒนาท้องถิ่น (พ.ศ.๒๕๖๖-๒๕๗๐)

แบบ ผ.๐๒

องค์การบริหารส่วนตำบลหนองนาง อำเภอท่าป่อ จังหวัดหนองคาย

- ก. ยุทธศาสตร์จังหวัดที่ ๒ ยกกระดับมาตรฐานการผลิต การค้า การลงทุน การท่องเที่ยวและการบริการมุ่งสู่ประชาคมอาเซียน
- ข. ยุทธศาสตร์การพัฒนาขององค์ปกครองส่วนท้องถิ่นในเขตจังหวัดหนองคายที่ ๑ ยุทธศาสตร์การพัฒนาและปรับปรุงโครงสร้างพื้นฐานเพื่อรองรับการขับเคลื่อนเศรษฐกิจพิเศษ
๑. ยุทธศาสตร์การพัฒนาด้านโครงสร้างพื้นฐาน

๑.๒ แผนงานอุตสาหกรรมและการโยธา

ที่	โครงการ	วัตถุประสงค์	เป้าหมาย (ผลผลิตของโครงการ)	งบประมาณ					ตัวชี้วัด (KPI)	ผลที่คาดว่าจะ ได้รับ	หน่วยงาน รับผิดชอบหลัก
				๒๕๖๖ (บาท)	๒๕๖๗ (บาท)	๒๕๖๘ (บาท)	๒๕๖๙ (บาท)	๒๕๗๐ (บาท)			
๗	ซ่อมแซมฝาดิตรงระบายน้ำ ข้างบ้านนายบุตดา ชั้นแข็ง หมู่ที่ ๑ บ้านน่าน้ำพาย	เพื่อแก้ไขปัญหา การระบายน้ำใน หมู่บ้าน	ฝาดิตรงระบายน้ำ คสล. ขนาดกว้าง ๐.๔๐ เมตร ยาว ๒๑ เมตร ลึก ๐.๑๕ เมตร (ตามแบบ อบต. หนองนาง กำหนด)	๑๓,๐๐๐	-	-	-	-	จำนวนฝาดิ ตรงระบายน้ำที่ ดำเนินการแล้ว เสร็จ	การระบายน้ำมี ความสะดวกขึ้น	กองช่าง
หมู่ที่ ๒ บ้านนาดง											
๘	โครงการก่อสร้างถนน คอนกรีตเสริมเหล็ก เส้นทางรอบโรงเรียนบ้าน นาดง หมู่ที่ ๒	เพื่อให้ ประชาชน มีการคมนาคม ที่สะดวกขึ้น	ก่อสร้างถนน คสล.ขนาด กว้าง ๔.๐๐ เมตร ยาว ๒๔๔.๐๐ เมตร หนา ๐.๑๕ เมตร ไหล่ทางลูกรังกว้างข้างละ ๐.๕๐ เมตร หรือพื้นที่ผิว จราจรไม่น้อยกว่า ๙๗๖ ตร.ม. (ตามแบบ อบต. หนองนางกำหนด)	๕๕๐,๐๐๐	-	-	-	-	ระยะทางถนน ที่ดำเนินการ แล้วเสร็จ	ประชาชนใช้ ถนนในการ สัญจรมีความ สะดวกปลอดภัย	กองช่าง

รายละเอียดโครงการพัฒนา
แผนพัฒนาท้องถิ่น (พ.ศ.๒๕๖๖-๒๕๗๐)

แบบ ผ.๐๒

องค์การบริหารส่วนตำบลหนองนาง อำเภอท่าบ่อ จังหวัดหนองคาย

ก. ยุทธศาสตร์จังหวัดที่ ๒ ยุทธศาสตร์มาตรฐานการผลิต การค้า การลงทุน การท่องเที่ยวและบริการมุ่งสู่ประชาคมอาเซียน

ข. ยุทธศาสตร์การพัฒนาขององค์ปกครองส่วนท้องถิ่นในเขตจังหวัดหนองคายที่ ๑ ยุทธศาสตร์การพัฒนาและปรับปรุงโครงสร้างพื้นฐานเพื่อรองรับการขับเคลื่อนเศรษฐกิจพิเศษ

๑. ยุทธศาสตร์การพัฒนาด้านโครงสร้างพื้นฐาน

๑.๒ แผนงานอุตสาหกรรมและการโยธา

ที่	โครงการ	วัตถุประสงค์	เป้าหมาย (ผลผลิตของโครงการ)	งบประมาณ					ตัวชี้วัด (KPI)	ผลที่คาดว่าจะ ได้รับ	หน่วยงาน รับผิดชอบ
				๒๕๖๖ (บาท)	๒๕๖๗ (บาท)	๒๕๖๘ (บาท)	๒๕๖๙ (บาท)	๒๕๗๐ (บาท)			
๙	โครงการก่อสร้างบล็อก คอนกรีตข้ามห้วยวังม วังไม้ วังคอม หมู่ที่ ๒ บ้านนาดง	เพื่อบำรุงรักษา เส้นทาง และให้ ประชาชนสัญจร ไปมาได้อย่าง สะดวกปลอดภัย	ก่อสร้างบล็อกคอนกรีต ขนาดกว้าง ๑๕.๐๐ เมตร (ตามแบบมาตรฐานงานทาง กรมทางหลวงชนบท)	-	-	๘๐๐,๐๐๐	-	-	บล็อกคอน กรีตที่ดำเนิน การแล้วเสร็จ	เส้นทางได้รับ การบำรุงรักษา และประชาชน สามารถสัญจร ไปมาได้ อย่าง ปลอดภัย	กองช่าง
๑๐	โครงการก่อสร้างรางระบาย น้ำ คสล. แบบมีฝาปิด ภายในหมู่บ้านเส้นกลางบ้าน -โรงเรียน บ้านนาดง หมู่ที่ ๒	เพื่อแก้ไขปัญหา การระบายน้ำใน หมู่บ้าน	ก่อสร้างรางระบายน้ำ คสล. ขนาดกว้าง ๐.๓๐ เมตร ยาว ๒๘๓.๐๐ เมตร ลึกเฉลี่ย ๐.๔๐ เมตร (ตามแบบ อบต.หนองนาง กำหนด)	๕๖๖,๐๐๐	-	-	-	-	ระยะทางราง ระบายน้ำที่ ดำเนินการ แล้วเสร็จ	การระบายน้ำมี ความสะดวกขึ้น	กองช่าง
๑๑	โครงการก่อสร้างรางระบาย น้ำ คสล. แบบมีฝาปิด ภายในหมู่บ้าน เส้นสี่แยก- บ้านพ้อคำมิ่ง บ้านนาดง หมู่ที่ ๒	เพื่อแก้ไขปัญหา การระบายน้ำใน หมู่บ้าน	ก่อสร้างรางระบายน้ำ คสล. ขนาดกว้าง ๐.๓๐ เมตร ยาว ๒๔๗.๐๐ เมตร ลึก ๐.๔๐ เมตร (ตามแบบ อบต.หนองนาง กำหนด)	๔๙๔,๐๐๐	-	-	-	-	ระยะทางราง ระบายน้ำที่ ดำเนินการ แล้วเสร็จ	การระบายน้ำมี ความสะดวกขึ้น	กองช่าง

รายละเอียดโครงการพัฒนา
แผนพัฒนาท้องถิ่น (พ.ศ.๒๕๖๖-๒๕๗๐)

แบบ ผ.๐๒

องค์การบริหารส่วนตำบลหนองนาง อำเภอท่าบ่อ จังหวัดหนองคาย

ก. ยุทธศาสตร์จังหวัดที่ ๒ ยกกระดับมาตรฐานการผลิต การค้า การลงทุน การท่องเที่ยวและการบริการมุ่งสู่ประชาคมอาเซียน

ข. ยุทธศาสตร์การพัฒนาขององค์ปกครองส่วนท้องถิ่นในเขตจังหวัดหนองคายที่ ๑ ยุทธศาสตร์การพัฒนาและปรับปรุงโครงสร้างพื้นฐานเพื่อรองรับการขับเคลื่อนเศรษฐกิจพิเศษ

๑. ยุทธศาสตร์การพัฒนาด้านโครงสร้างพื้นฐาน

๑.๒ แผนงานอุตสาหกรรมและการโยธา

ที่	โครงการ	วัตถุประสงค์	เป้าหมาย (ผลผลิตของโครงการ)	งบประมาณ					ตัวชี้วัด (KPI)	ผลที่คาดว่าจะ ได้รับ	หน่วยงาน รับผิดชอบ หลัก
				๒๕๖๖ (บาท)	๒๕๖๗ (บาท)	๒๕๖๘ (บาท)	๒๕๖๙ (บาท)	๒๕๗๐ (บาท)			
๑๒	โครงการก่อสร้างรางระบายน้ำ คสล. แบบมีฝาปิด ภายในหมู่บ้านเส้นบ้านนางจอมศรี สมชัย บ้านนาดง หมู่ที่ ๒	เพื่อแก้ไขปัญหาการระบายน้ำในหมู่บ้าน	ก่อสร้างรางระบายน้ำ คสล. ขนาดกว้าง ๐.๓๐ เมตร ลึก ๐.๔๐ เมตร (ตามแบบ อบต.หนองนาง กำหนด)	-	๕๐๐,๐๐๐	-	-	-	ระยะทางรางระบายน้ำที่ดำเนินการแล้วเสร็จ	การระบายน้ำมีความสะดวกขึ้น	กองช่าง
๑๓	โครงการซ่อมแซมถนนลูกรังเข้าสู่พื้นที่การเกษตร หมู่ที่ ๒ บ้านนาดง (ลำดับที่ ๙ หมู่ที่ ๒)	เพื่อให้ประชาชนมีการคมนาคมที่สะดวกขึ้น	-เส้นนาดง-ดงนาคำ -นายนายเชียง ถึงนางนางสวรรค์ พินาพิศ -เส้นห้วยวังทม วังไผ่ -วังคอม -เส้นนาดง-สมสร้าง (ตามแบบ อบต.หนองนาง กำหนด)	-	-	๓๐๐,๐๐๐	-	-	ระยะทางถนนที่ดำเนินการแล้วเสร็จ	ประชาชนใช้ถนนในการสัญจรมีความสะดวกปลอดภัย	กองช่าง

รายละเอียดโครงการพัฒนา
แผนพัฒนาท้องถิ่น (พ.ศ.๒๕๖๖-๒๕๗๐)

แบบ ผ.๐๒

องค์การบริหารส่วนตำบลหนองนาง อำเภอท่าบ่อ จังหวัดหนองคาย

- ก. ยุทธศาสตร์จังหวัดที่ ๒ ยกกระดับมาตรฐานการผลิต การค้า การลงทุน การท่องเที่ยวและการบริการมุ่งสู่ประชาคมอาเซียน
- ข. ยุทธศาสตร์การพัฒนาขององค์ปกครองส่วนท้องถิ่นในเขตจังหวัดหนองคายที่ ๑ ยุทธศาสตร์การพัฒนาและปรับปรุงโครงสร้างพื้นฐานเพื่อรองรับการขับเคลื่อนเศรษฐกิจพิเศษ
๑. ยุทธศาสตร์การพัฒนาด้านโครงสร้างพื้นฐาน

๑.๒ แผนงานอุตสาหกรรมและการโยธา

ที่	โครงการ	วัตถุประสงค์	เป้าหมาย (ผลผลิตของโครงการ)	งบประมาณ					ตัวชี้วัด (KPI)	ผลที่คาดว่าจะ ได้รับ	หน่วยงาน รับผิดชอบ หลัก
				๒๕๖๖ (บาท)	๒๕๖๗ (บาท)	๒๕๖๘ (บาท)	๒๕๖๙ (บาท)	๒๕๗๐ (บาท)			
หมู่ที่ ๓ บ้านหนองนาง											
๑๔	โครงการก่อสร้างรางระบายน้ำจากบ้านช่างหรีถึงบ้านนางมลิวรรณ สังกะสินธุ์ หมู่ที่ ๓ บ้านหนองนาง	เพื่อแก้ไขปัญหาการระบายน้ำในหมู่บ้าน	ก่อสร้างรางระบายน้ำ คสล. ขนาดกว้าง ๐.๓๐ เมตร ยาว ๑๘๘ เมตร ลีกละเลี้ยว ๐.๔๐ เมตร (ตามแบบ อบต.หนองนาง กำหนด)	-	๓๗๖,๐๐๐	-	-	-	ระยะทางรางระบายน้ำที่ดำเนินการแล้วเสร็จ	การระบายน้ำมีความสะดวกขึ้น	กองช่าง
๑๕	โครงการก่อสร้างรางระบายน้ำจากคลองชลประทานถึงบ้านนายสุพล วงหาร หมู่ที่ ๓ บ้านหนองนาง	เพื่อแก้ไขปัญหาการระบายน้ำในหมู่บ้าน	ก่อสร้างรางระบายน้ำ คสล. ขนาดกว้าง ๐.๓๐ เมตร ยาว ๑๖๗ เมตร ลีกละเลี้ยว ๐.๔๐ เมตร (ตามแบบ อบต.หนองนาง กำหนด)	-	๓๓๔,๐๐๐	-	-	-	ระยะทางรางระบายน้ำที่ดำเนินการแล้วเสร็จ	การระบายน้ำมีความสะดวกขึ้น	กองช่าง

รายละเอียดโครงการพัฒนา
แผนพัฒนาท้องถิ่น (พ.ศ.๒๕๖๖-๒๕๗๐)

แบบ ผ.๐๒

องค์การบริหารส่วนตำบลหนองนาง อำเภอท่าบ่อ จังหวัดหนองคาย

ก. ยุทธศาสตร์จังหวัดที่ ๒ ยุทธศาสตร์มาตรฐานการผลิต การค้า การลงทุน การท่องเที่ยวและการบริการมุ่งสู่ประชาคมอาเซียน

ข. ยุทธศาสตร์การพัฒนาขององค์ปกครองส่วนท้องถิ่นในเขตจังหวัดหนองคายที่ ๑ ยุทธศาสตร์การพัฒนาและปรับปรุงโครงสร้างพื้นฐานเพื่อรองรับการขับเคลื่อนเศรษฐกิจพิเศษ

๑. ยุทธศาสตร์การพัฒนาด้านโครงสร้างพื้นฐาน

๑.๒ แผนงานอุตสาหกรรมและการโยธา

ที่	โครงการ	วัตถุประสงค์	เป้าหมาย (ผลผลิตของโครงการ)	งบประมาณ					ตัวชี้วัด (KPI)	ผลที่คาดว่าจะ ได้รับ	หน่วยงาน รับผิดชอบ หลัก
				๒๕๖๖ (บาท)	๒๕๖๗ (บาท)	๒๕๖๘ (บาท)	๒๕๖๙ (บาท)	๒๕๗๐ (บาท)			
๑๖	โครงการก่อสร้างถนนคอนกรีตเสริมเหล็กจากบ้านช่างหิวถึงโรงเรียนบ้านหนองนาง หมู่ที่ ๓	เพื่อให้ประชาชนมีการคมนาคมที่สะดวกขึ้น	ก่อสร้างถนน คสล.ขนาดกว้าง ๔.๐๐ เมตร ยาว ๒๑๖.๐๐ เมตร หนา ๐.๑๕ เมตร ไหล่ทางลูกรังกว้างข้างละ ๐.๕๐ เมตร หรือพื้นที่ผิวจราจรไม่น้อยกว่า ๘๖๔ ตร.ม. (ตามแบบ อบต.หนองนางกำหนด)	๔๘๐,๐๐๐	-	-	-	-	ระยะทางถนนที่ดำเนินการแล้วเสร็จ	ประชาชนใช้ถนนในการสัญจรมีความสะดวกปลอดภัย	กองช่าง
๑๗	โครงการซ่อมแซมถนนลูกรังเส้นทางจากฟาร์มหมูถึงที่นายนายสัน จันดี หมู่ที่ ๓ บ้านหนองนาง (ลำดับที่ ๔ หมู่ที่ ๓)	เพื่อให้ประชาชนมีการคมนาคมที่สะดวกขึ้น	ซ่อมแซมถนนลูกรังเส้นทางจากฟาร์มหมูถึงที่นายนายสัน จันดี (ตามแบบ อบต.หนองนางกำหนด)	-	๓๐๐,๐๐๐	-	-	-	ระยะทางถนนที่ดำเนินการแล้วเสร็จ	ประชาชนใช้ถนนในการสัญจรมีความสะดวกปลอดภัย	กองช่าง
๑๘	โครงการก่อสร้างวางระบายน้ำจากบ้านครูอารีย์ถึงบ้านช่างหิว หมู่ที่ ๓ บ้านหนองนาง (ลำดับที่ ๖ หมู่ที่ ๓)	เพื่อแก้ไขปัญหาการระบายน้ำในหมู่บ้าน	ก่อสร้างวางระบายน้ำ คสล.ขนาดกว้าง ๐.๓๐ เมตร ยาว ๓๐๐ เมตร ลึกเฉลี่ย ๐.๔๐ เมตร (ตามแบบ อบต.หนองนางกำหนด)	-	๕๐๐,๐๐๐	-	-	-	ระยะทางวางระบายน้ำที่ดำเนินการแล้วเสร็จ	การระบายน้ำมีความสะดวกขึ้น	กองช่าง

รายละเอียดโครงการพัฒนา
แผนพัฒนาท้องถิ่น (พ.ศ.๒๕๖๖-๒๕๗๐)
องค์การบริหารส่วนตำบลหนองนาง อำเภอท่าบ่อ จังหวัดหนองคาย

แบบ ผ.๐๒

- ก. ยุทธศาสตร์จังหวัดที่ ๒ ยุทธศาสตร์มาตรฐานการผลิต การค้า การลงทุน การท่องเที่ยวและการบริการมุ่งสู่ประชาคมอาเซียน
- ข. ยุทธศาสตร์การพัฒนาขององค์ปกครองส่วนท้องถิ่นในเขตจังหวัดหนองคายที่ ๑ ยุทธศาสตร์การพัฒนาและปรับปรุงโครงสร้างพื้นฐานเพื่อรองรับการขับเคลื่อนเศรษฐกิจพิเศษ
๑. ยุทธศาสตร์การพัฒนาด้านโครงสร้างพื้นฐาน
- ๑.๒ แผนงานอุตสาหกรรมและการโยธา

ที่	โครงการ	วัตถุประสงค์	เป้าหมาย (ผลผลิตของโครงการ)	งบประมาณ					ตัวชี้วัด (KPI)	ผลที่คาดว่าจะ ได้รับ	หน่วยงาน รับผิดชอบ หลัก
				๒๕๖๖ (บาท)	๒๕๖๗ (บาท)	๒๕๖๘ (บาท)	๒๕๖๙ (บาท)	๒๕๗๐ (บาท)			
หมู่ที่ ๔ บ้านนาตุ											
๑๙	โครงการซ่อมแซมถนนลูกรัง เข้าสู่พื้นที่การเกษตร หมู่ที่ ๔ (ลำดับที่ ๑๔ หมู่ที่ ๔)	เพื่อให้ประชาชน มีการคมนาคม ที่สะดวกขึ้น	-ซ่อมมูขุพรหม -ขอยุคุณค่าพระ -เส้นหลังคลองน้ำ	-	๒๐๐,๐๐๐	-	-	-	ระยะทาง ถนน ที่ดำเนินการ แล้วเสร็จ	ประชาชนใช้ ถนนในการ สัญจรมีความ สะดวกปลอดภัย	กองช่าง
๒๐	โครงการก่อสร้างฝายน้ำล้น ห้วยบังพวน หมู่ที่ ๔ บ้านนาตุ (ลำดับที่ ๑๒ หมู่ที่ ๔)	เพื่อกักเก็บน้ำใช้ ในการอุปโภค บริโภค	ก่อสร้างฝายน้ำล้น ขนาดกว้าง ๑๒.๐๐ เมตร (ตามแบบมาตรฐานงานทาง กรมทางหลวงชนบท)	-	๖๐๐,๐๐๐	-	-	-	จำนวนฝาย น้ำล้นที่ ดำเนินการ แล้วเสร็จ	ประชาชนมีน้ำ เพื่อใช้ในการ อุปโภคบริโภค	กองช่าง
๒๑	โครงการก่อสร้างบล็อกรอง เวร์สข้ามห้วยบังพวน หมู่ที่ ๔ บ้านนาตุ (ลำดับที่ ๑๓ หมู่ที่ ๔)	เพื่อบำรุงรักษา เส้นทาง และให้ ประชาชนสัญจร ไปมาได้อย่าง สะดวกปลอดภัย	ก่อสร้างบล็อกรอง ขนาดกว้าง ๑๒.๐๐ เมตร (ตามแบบมาตรฐานงานทาง กรมทางหลวงชนบท)	-	๖๐๐,๐๐๐	-	-	-	บล็อกรอง เวร์สที่ดำเนิน การแล้วเสร็จ	เส้นทางได้รับ การบำรุงรักษา และประชาชน สามารถสัญจร ไปมาได้ อย่าง ปลอดภัย	กองช่าง

**รายละเอียดโครงการพัฒนา
แผนพัฒนาท้องถิ่น (พ.ศ.๒๕๖๖-๒๕๗๐)**

แบบ ผ.๐๒

องค์การบริหารส่วนตำบลหนองนาง อำเภอท่าบ่อ จังหวัดหนองคาย

ก. ยุทธศาสตร์จังหวัดที่ ๒ ยกกระดับมาตรฐานการผลิต การค้า การลงทุน การท่องเที่ยวและการบริการมุ่งสู่ประชาคมอาเซียน

ข. ยุทธศาสตร์การพัฒนาขององค์ปกครองส่วนท้องถิ่นในเขตจังหวัดหนองคายที่ ๑ ยุทธศาสตร์การพัฒนาและปรับปรุงโครงสร้างพื้นฐานเพื่อรองรับการขับเคลื่อนเศรษฐกิจพิเศษ

๑. ยุทธศาสตร์การพัฒนาด้านโครงสร้างพื้นฐาน

๑.๒ แผนงานอุตสาหกรรมและการโยธา

ที่	โครงการ	วัตถุประสงค์	เป้าหมาย (ผลผลิตของโครงการ)	งบประมาณ					ตัวชี้วัด (KPI)	ผลที่คาดว่าจะ ได้รับ	หน่วยงาน รับผิดชอบ หลัก
				๒๕๖๖ (บาท)	๒๕๖๗ (บาท)	๒๕๖๘ (บาท)	๒๕๖๙ (บาท)	๒๕๗๐ (บาท)			
๒๒	ก่อสร้างรางระบายน้ำ พร้อมวางท่อระบายน้ำ เส้นบ้านนายบัวหา ถึงบ้าน นางจตุพร หมู่ที่ ๔ บ้านนาดู (ลำดับที่ ๒ หมู่ที่ ๔)	เพื่อแก้ไขปัญหา การระบายน้ำใน หมู่บ้าน	ก่อสร้างรางระบายน้ำ คสล. ขนาดกว้าง ๐.๓๐ เมตร ยาว ๑๖๖ เมตร ลึกเฉลี่ย ๐.๔๐ เมตร (ตามแบบ อบต.หนองนาง กำหนด)	๓๓๒,๐๐๐	-	-	-	-	ระยะทางราง ระบายน้ำที่ ดำเนินการ แล้วเสร็จ	การระบายน้ำมี ความสะดวกขึ้น	กองช่าง
๒๓	ก่อสร้างรางระบายน้ำ พร้อมวางท่อระบายน้ำ ซอยเก่าหลังบ้านนาย ปราโมทย์ มุขพรม หมู่ที่ ๔ บ้านนาดู (ลำดับที่ ๖ หมู่ที่ ๔)	เพื่อแก้ไขปัญหา การระบายน้ำใน หมู่บ้าน	ก่อสร้างรางระบายน้ำ คสล. ขนาดกว้าง ๐.๓๐ เมตร ยาว ๒๓๐ เมตร ลึกเฉลี่ย ๐.๔๐ เมตร (ตามแบบ อบต.หนองนาง กำหนด)	-	๔๖๐,๐๐๐	-	-	-	ระยะทางราง ระบายน้ำที่ ดำเนินการ แล้วเสร็จ	การระบายน้ำมี ความสะดวกขึ้น	กองช่าง
๒๔	ก่อสร้างรางระบายน้ำ คสล. จุดเริ่มต้นบ้านนายทวนถึง บ้านนางอนัญญา หมู่ที่ ๔ บ้านนาดู (ลำดับที่ ๓ หมู่ที่ ๔)	เพื่อแก้ไขปัญหา การระบายน้ำใน หมู่บ้าน	ก่อสร้างรางระบายน้ำ คสล. ขนาดกว้าง ๐.๓๐ เมตร ยาว ๓๐.๐๐ เมตร ลึกเฉลี่ย ๐.๔๐ เมตร (ตามแบบ อบต.หนองนาง)	๖๐,๐๐๐	-	-	-	-	ระยะทางราง ระบายน้ำที่ ดำเนินการ แล้วเสร็จ	การระบายน้ำมี ความสะดวกขึ้น	กองช่าง

รายละเอียดโครงการพัฒนา
แผนพัฒนาท้องถิ่น (พ.ศ.๒๕๖๖-๒๕๗๐)

แบบ ผ.๐๒

องค์การบริหารส่วนตำบลหนองนาง อำเภอท่าบ่อ จังหวัดหนองคาย

ก. ยุทธศาสตร์จังหวัดที่ ๒ ยุทธศาสตร์มาตรฐานการผลิต การค้า การลงทุน การท่องเที่ยวและการบริการมุ่งสู่ประชาคมอาเซียน

ข. ยุทธศาสตร์การพัฒนาขององค์ปกครองส่วนท้องถิ่นในเขตจังหวัดหนองคายที่ ๑ ยุทธศาสตร์การพัฒนาและปรับปรุงโครงสร้างพื้นฐานเพื่อรองรับการขับเคลื่อนเศรษฐกิจพิเศษ

๑. ยุทธศาสตร์การพัฒนาด้านโครงสร้างพื้นฐาน

๑.๒ แผนงานอุตสาหกรรมและการโยธา

ที่	โครงการ	วัตถุประสงค์	เป้าหมาย (ผลผลิตของโครงการ)	งบประมาณ					ตัวชี้วัด (KPI)	ผลที่คาดว่าจะ ได้รับ	หน่วยงาน รับผิดชอบ หลัก
				๒๕๖๖ (บาท)	๒๕๖๗ (บาท)	๒๕๖๘ (บาท)	๒๕๖๙ (บาท)	๒๕๗๐ (บาท)			
๒๕	ก่อสร้างรางระบายน้ำ คสล. ขอยโพธิ์ทอง หมู่ที่ ๔ บ้านนาดู (ลำดับที่ ๕ หมู่ที่ ๔)	เพื่อแก้ไขปัญหาการระบายน้ำในหมู่บ้าน	ก่อสร้างรางระบายน้ำ คสล. ขนาดกว้าง ๐.๓๐ เมตร ยาว ๗๖ เมตร ลึกเฉลี่ย๐.๔๐ เมตร (ตามแบบ อบต.หนองนาง กำหนด)	-	๒๐๐,๐๐๐	-	-	-	ระยะทางรางระบายน้ำที่ดำเนินการแล้วเสร็จ	การระบายน้ำมีความสะดวกขึ้น	กองช่าง
๒๖	ก่อสร้างรางระบายน้ำ คสล. เส้นทางบ้านนายสาถึงบ้านนายริน หมู่ที่ ๔ บ้านนาดู (ลำดับที่ ๗ หมู่ที่ ๔)	เพื่อแก้ไขปัญหาการระบายน้ำในหมู่บ้าน	ก่อสร้างรางระบายน้ำ คสล. ขนาดกว้าง ๐.๓๐ เมตร ยาว ๑๒๐.๐๐ เมตร ลึก ๐.๔๐ เมตร (ตามแบบ อบต.หนองนาง กำหนด)	-	๒๕๐,๐๐๐	-	-	-	ระยะทางรางระบายน้ำที่ดำเนินการแล้วเสร็จ	การระบายน้ำมีความสะดวกขึ้น	กองช่าง
๒๗	ก่อสร้างรางระบายน้ำ คสล. เส้นทางข้างวัดจากที่นายายนิยมถึงบ้านนายยา หมู่ที่ ๔ บ้านนาดู (ลำดับที่ ๘ หมู่ที่ ๔)	เพื่อแก้ไขปัญหาการระบายน้ำในหมู่บ้าน	ก่อสร้างรางระบายน้ำ คสล. ขนาดกว้าง ๐.๓๐ เมตร ยาว ๑๘๐ เมตร ลึก ๐.๔๐ เมตร (ตามแบบ อบต.หนองนาง กำหนด)	-	๓๐๐,๐๐๐	-	-	-	ระยะทางรางระบายน้ำที่ดำเนินการแล้วเสร็จ	การระบายน้ำมีความสะดวกขึ้น	กองช่าง

รายละเอียดโครงการพัฒนา
แผนพัฒนาท้องถิ่น (พ.ศ.๒๕๖๖-๒๕๗๐)

แบบ ผ.๑๒

องค์การบริหารส่วนตำบลหนองนาง อำเภอท่าบ่อ จังหวัดหนองคาย

ก. ยุทธศาสตร์จังหวัดที่ ๒ ยุทธศาสตร์มาตรฐานการผลิต การค้า การลงทุน การท่องเที่ยวและการบริการมุ่งสู่ประชาคมอาเซียน

ข. ยุทธศาสตร์การพัฒนาขององค์ปกครองส่วนท้องถิ่นในเขตจังหวัดหนองคายที่ ๑ ยุทธศาสตร์การพัฒนาและปรับปรุงโครงสร้างพื้นฐานเพื่อรองรับการขับเคลื่อนเศรษฐกิจพิเศษ

๑. ยุทธศาสตร์การพัฒนาด้านโครงสร้างพื้นฐาน

๑.๒ แผนงานอุตสาหกรรมและการโยธา

ที่	โครงการ	วัตถุประสงค์	เป้าหมาย (ผลผลิตของโครงการ)	งบประมาณ					ตัวชี้วัด (KPI)	ผลที่คาดว่าจะ ได้รับ	หน่วยงาน รับผิดชอบ หลัก
				๒๕๖๖ (บาท)	๒๕๖๗ (บาท)	๒๕๖๘ (บาท)	๒๕๖๙ (บาท)	๒๕๗๐ (บาท)			
๒๘	โครงการก่อสร้างถนนคอนกรีตเสริมเหล็ก ซอยโพธิ์ทอง หมู่ที่ ๔ บ้านนาดู (ลำดับที่ ๙ หมู่ที่ ๔)	เพื่อให้ประชาชนมีการคมนาคมที่สะดวกขึ้น	ก่อสร้างถนน คสล.ขนาด กว้าง ๔.๐๐ เมตร ยาว ๘๑.๐๐ เมตร หนา ๐.๑๕ เมตร ไหล่ทางลูกรังกว้าง ข้างละ ๐.๕๐ เมตร หรือพื้นที่ผิวจราจรไม่น้อยกว่า ๓๒๔.๐๐ ตร.ม. (ตามแบบ อบต.หนองนางกำหนด)	-	-	๒๐๐,๐๐๐	-	-	ระยะทางถนนที่ดำเนินการแล้วเสร็จ	ประชาชนใช้ถนนในการสัญจรมีความสะดวกปลอดภัย	กองช่าง
๒๙	โครงการก่อสร้างถนนคอนกรีตเสริมเหล็ก ซอยมุกขพรหม หมู่ที่ ๔ บ้านนาดู (ลำดับที่ ๑๐ หมู่ที่ ๔)	เพื่อให้ประชาชนมีการคมนาคมที่สะดวกขึ้น	ก่อสร้างถนน คสล.ขนาด กว้าง ๔.๐๐ เมตร ยาว ๒๒๐.๐๐ เมตร หนา ๐.๑๕ เมตร ไหล่ทางลูกรังกว้าง ข้างละ ๐.๕๐ เมตร หรือพื้นที่ผิวจราจรไม่น้อยกว่า ๘๘๐ ตร.ม. (ตามแบบ อบต.หนองนางกำหนด)	-	-	๕๐๐,๐๐๐	-	-	ระยะทางถนนที่ดำเนินการแล้วเสร็จ	ประชาชนใช้ถนนในการสัญจรมีความสะดวกปลอดภัย	กองช่าง
๓๐	โครงการก่อสร้างถนนคอนกรีตเสริมเหล็ก ซอยคุณคำพระ หมู่ที่ ๔ บ้านนาดู (ลำดับที่ ๑๑ หมู่ที่ ๔)	เพื่อให้ประชาชนมีการคมนาคมที่สะดวกขึ้น	ก่อสร้างถนน คสล.ขนาด กว้าง ๔.๐๐ เมตร ยาว ๒๒๐.๐๐ เมตร หนา ๐.๑๕ เมตร ไหล่ทางลูกรังกว้าง ข้างละ ๐.๕๐ เมตร หรือพื้นที่ผิวจราจรไม่น้อยกว่า ๘๘๐.๐๐ ตร.ม. (ตามแบบ อบต.หนองนางกำหนด)	-	-	๕๐๐,๐๐๐	-	-	ระยะทางถนนที่ดำเนินการแล้วเสร็จ	ประชาชนใช้ถนนในการสัญจรมีความสะดวกปลอดภัย	กองช่าง

รายละเอียดโครงการพัฒนา
แผนพัฒนาท้องถิ่น (พ.ศ.๒๕๖๖-๒๕๗๐)
องค์การบริหารส่วนตำบลหนองนาง อำเภอท่าบ่อ จังหวัดหนองคาย

แบบ ผ.๐๒

- ก. ยุทธศาสตร์จังหวัดที่ ๒ ยุทธศาสตร์มาตรฐานการผลิต การค้า การลงทุน การท่องเที่ยวและการบริการมุ่งสู่ประชาคมอาเซียน
- ข. ยุทธศาสตร์การพัฒนาขององค์ปกครองส่วนท้องถิ่นในเขตจังหวัดหนองคายที่ ๑ ยุทธศาสตร์การพัฒนาและปรับปรุงโครงสร้างพื้นฐานเพื่อรองรับการขับเคลื่อนเศรษฐกิจพิเศษ
๑. ยุทธศาสตร์การพัฒนาด้านโครงสร้างพื้นฐาน
- ๑.๒ แผนงานอุตสาหกรรมและการโยธา

ที่	โครงการ	วัตถุประสงค์	เป้าหมาย (ผลผลิตของโครงการ)	งบประมาณ					ตัวชี้วัด (KPI)	ผลที่คาดว่าจะ ได้รับ	หน่วยงาน รับผิดชอบ หลัก
				๒๕๖๖ (บาท)	๒๕๖๗ (บาท)	๒๕๖๘ (บาท)	๒๕๖๙ (บาท)	๒๕๗๐ (บาท)			
๓๑	โครงการซ่อมแซมบล็อกคอนกรีตข้ามห้วยบังพวน หมู่ที่ ๔ บ้านนาตุ (ลำดับที่ ๒๔ หมู่ที่ ๔)	เพื่อบำรุงรักษาเส้นทาง และให้ประชาชนสัญจรไปมาได้โดยสะดวกปลอดภัย	ซ่อมแซมบล็อกคอนกรีตขนาดกว้าง ๘.๐๐ เมตร (ตามแบบมาตรฐานงานทางกรมทางหลวงชนบท)	-	๕๐,๐๐๐	-	-	-	บล็อกคอนกรีตที่ดำเนินการแล้วเสร็จ	เส้นทางได้รับการบำรุงรักษาและประชาชนสามารถสัญจรไปมาปลอดภัย	กองช่าง
หมู่ที่ ๕ บ้านดงนาคำ											
๓๒	โครงการก่อสร้างถนนคอนกรีตเสริมเหล็กจากบ้านนายบัณฑิตใจใหญ่ ถึงบ้านนายบุญส่ง กองล้อม หมู่ที่ ๕ บ้านดงนาคำ	เพื่อให้ประชาชนมีการคมนาคมที่สะดวกขึ้น	ก่อสร้างถนน คสล.ขนาดกว้าง ๔.๐๐ เมตร ยาว ๓๑๐.๐๐ เมตร หนา ๐.๑๕ เมตร ไหล่ทางลูกรังกว้างข้างละ ๐.๕๐ เมตร หรือพื้นที่ผิวจราจรไม่น้อยกว่า ๑,๒๔๐ ตร.ม. (ตามแบบ อบต.หนองนางกำหนด)	๗๐๐,๐๐๐	-	-	-	-	ระยะทางถนนที่ดำเนินการแล้วเสร็จ	ประชาชนใช้ถนนในการสัญจรมีความสะดวกปลอดภัย	กองช่าง
๓๓	โครงการก่อสร้างถนนคอนกรีตเสริมเหล็กเส้นป่าช้าบ้านดงนาคำ หมู่ที่ ๕ บ้านดงนาคำ (ลำดับที่ ๒ หมู่ที่ ๕)	เพื่อให้ประชาชนมีการคมนาคมที่สะดวกขึ้น	ก่อสร้างถนน คสล.ขนาดกว้าง ๕.๐๐ เมตร ยาว ๑,๙๒๙ เมตร หนา ๐.๑๕ เมตร ไหล่ทางลูกรังกว้างข้างละ ๐.๕๐ เมตร หรือพื้นที่ผิวจราจรไม่น้อยกว่า ๙,๖๔๕ ตร.ม. (ตามแบบ อบต.หนองนางกำหนด)	-	๕,๐๐๐,๐๐๐	-	-	-	ระยะทางถนนที่ดำเนินการแล้วเสร็จ	ประชาชนใช้ถนนในการสัญจรมีความสะดวกปลอดภัย	กองช่าง

รายละเอียดโครงการพัฒนา
แผนพัฒนาท้องถิ่น (พ.ศ.๒๕๖๖-๒๕๗๐)
องค์การบริหารส่วนตำบลหนองนาง อำเภอท่าบ่อ จังหวัดหนองคาย

แบบ ผ.๐๒

- ก. ยุทธศาสตร์จังหวัดที่ ๒ ยกกระดับมาตรฐานการผลิต การค้า การลงทุน การท่องเที่ยวและการบริการมุ่งสู่ประชาคมอาเซียน
- ข. ยุทธศาสตร์การพัฒนาขององค์ปกครองส่วนท้องถิ่นในเขตจังหวัดหนองคายที่ ๑ ยุทธศาสตร์การพัฒนาและปรับปรุงโครงสร้างพื้นฐานเพื่อรองรับการขับเคลื่อนเศรษฐกิจพิเศษ
๑. ยุทธศาสตร์การพัฒนาด้านโครงสร้างพื้นฐาน
- ๑.๒ แผนงานอุตสาหกรรมและการโยธา

ที่	โครงการ	วัตถุประสงค์	เป้าหมาย (ผลผลิตของโครงการ)	งบประมาณ					ตัวชี้วัด (KPI)	ผลที่คาดว่าจะ ได้รับ	หน่วยงาน รับผิดชอบ หลัก
				๒๕๖๖ (บาท)	๒๕๖๗ (บาท)	๒๕๖๘ (บาท)	๒๕๖๙ (บาท)	๒๕๗๐ (บาท)			
๓๔	โครงการก่อสร้างถนนคอนกรีตเสริมเหล็กเส้นทางเข้าศาลปู่ตา หมู่ที่ ๕ บ้านดงนาคำ (ลำดับที่ ๓ หมู่ที่ ๕)	เพื่อให้ประชาชนมีการคมนาคมที่สะดวกขึ้น	ก่อสร้างถนน คสล.ขนาดกว้าง ๔.๐๐ เมตร ยาว ๓๑๐.๐๐ เมตร หนา ๐.๑๕ เมตร ไหล่ทางลูกรังกว้างข้างละ ๐.๕๐ เมตร หรือพื้นที่ผิวจราจรไม่น้อยกว่า ๑,๒๔๐ ตร.ม. (ตามแบบ อบต.หนองนาง กำหนด)	๗๐๐,๐๐๐	-	-	-	-	ระยะทางถนนที่ดำเนินการแล้วเสร็จ	ประชาชนใช้ถนนในการสัญจรมีความสะดวกปลอดภัย	กองช่าง
๓๕	โครงการก่อสร้างรางระบายน้ำ จากบ้านนายใส นวลศรี ถึงอ่างเก็บน้ำห้วยบังพวน หมู่ที่ ๕ บ้านดงนาคำ	เพื่อแก้ไขปัญหาการระบายน้ำในหมู่บ้าน	ก่อสร้างรางระบายน้ำ คสล.ขนาดกว้าง ๐.๓๐ เมตร ยาว ๖๕ เมตร ลึกเฉลี่ย ๐.๔๐ เมตร (ตามแบบ อบต.หนองนาง กำหนด)	-	๑๓๐,๐๐๐	-	-	-	ระยะทางรางระบายน้ำที่ดำเนินการแล้วเสร็จ	การระบายน้ำมีความสะดวกขึ้น	กองช่าง
๓๖	โครงการก่อสร้างถนนคอนกรีตเสริมเหล็กเส้นทางจากบ้านนางอุบล วงษ์จันทร์ ถึงบ้านนายสำเร็จ แข็งขัน หมู่ที่ ๕ บ้านดงนาคำ	เพื่อให้ประชาชนมีการคมนาคมที่สะดวกขึ้น	ก่อสร้างถนน คสล.ขนาดกว้าง ๔.๐๐ เมตร ยาว ๒๒๕ เมตร หนา ๐.๑๕ เมตร ไหล่ทางลูกรังกว้างข้างละ ๐.๕๐ เมตร หรือพื้นที่ผิวจราจรไม่น้อยกว่า ๙๐๐ ตร.ม. (ตามแบบ อบต.หนองนาง กำหนด)	-	๕๐๐,๐๐๐	-	-	-	ระยะทางถนนที่ดำเนินการแล้วเสร็จ	ประชาชนใช้ถนนในการสัญจรมีความสะดวกปลอดภัย	กองช่าง

รายละเอียดโครงการพัฒนา
แผนพัฒนาท้องถิ่น (พ.ศ.๒๕๖๖-๒๕๗๐)

แบบ ผ.๐๒

องค์การบริหารส่วนตำบลหนองนาง อำเภอท่าบ่อ จังหวัดหนองคาย

ก. ยุทธศาสตร์จังหวัดที่ ๒ ยกกระดับมาตรฐานการผลิต การค้า การลงทุน การท่องเที่ยวและการบริการมุ่งสู่ประชาคมอาเซียน

ข. ยุทธศาสตร์การพัฒนาขององค์ปกครองส่วนท้องถิ่นในเขตจังหวัดหนองคายที่ ๑ ยุทธศาสตร์การพัฒนาและปรับปรุงโครงสร้างพื้นฐานเพื่อรองรับการขับเคลื่อนเศรษฐกิจพิเศษ

๑. ยุทธศาสตร์พัฒนาด้านโครงสร้างพื้นฐาน

๑.๒ แผนงานอุตสาหกรรมและการโยธา

ที่	โครงการ	วัตถุประสงค์	เป้าหมาย (ผลผลิตของโครงการ)	งบประมาณ					ตัวชี้วัด (KPI)	ผลที่คาดว่าจะ ได้รับ	หน่วยงาน รับผิดชอบ หลัก
				๒๕๖๖ (บาท)	๒๕๖๗ (บาท)	๒๕๖๘ (บาท)	๒๕๖๙ (บาท)	๒๕๗๐ (บาท)			
๓๗	โครงการซ่อมแซมถนนลูกรัง สู่พื้นที่การเกษตร จากเส้นทางสามแยกบ้าน นางบัวรบ สมชัย ถึงเขต ชลประทาน (อ่าง) หมู่ที่ ๕ (ลำดับที่ ๔ หมู่ที่ ๕)	เพื่อให้ประชาชน มีการคมนาคม ที่สะดวกขึ้น	ก่อสร้างถนนลูกรังขนาด กว้างเฉลี่ย ๕.๐๐ เมตร ยาว ๕๐๐ เมตร หรือพื้นที่ปริมาตรไม่น้อยกว่า ๒,๕๐๐ ตร.ม. (ตามแบบ อบต.หนองนาง กำหนด)	๓๐๐,๐๐๐	-	-	-	-	ระยะทาง ถนน ที่ ดำเนินการ แล้วเสร็จ	ประชาชนใช้ ถนนในการ สัญจรมีความ สะดวกปลอดภัย	กองช่าง
๓๘	โครงการซ่อมแซมถนนลูกรัง สู่พื้นที่การเกษตร หมู่ที่ ๕ บ้านดงนาค่า (ลำดับที่ ๕ หมู่ที่ ๕)	เพื่อให้ประชาชน มีการคมนาคม ที่สะดวกขึ้น	ซ่อมแซมถนนลูกรังสู่พื้นที่ การเกษตร หมู่ที่ ๕ (ตามแบบ อบต.หนองนาง กำหนด)	-	๕๐,๐๐๐	-	-	-	ระยะทาง ถนน ที่ ดำเนินการ แล้วเสร็จ	ประชาชนใช้ ถนนในการ สัญจรมีความ สะดวกปลอดภัย	กองช่าง
หมู่ที่ ๖ บ้านสมสร้าง											
๓๙	โครงการซ่อมแซมถนนลูกรัง สู่พื้นที่การเกษตร หมู่ที่ ๖ บ้านสมสร้าง	เพื่อให้ประชาชน มีการคมนาคม ที่สะดวกขึ้น	ซ่อมแซมถนนลูกรัง (ตามแบบ อบต.หนองนาง กำหนด)	๓๐๐,๐๐๐	-	-	-	-	ระยะทาง ถนน ที่ดำเนินการ แล้วเสร็จ	ประชาชนใช้ ถนนในการ สัญจรมีความ สะดวกปลอดภัย	กองช่าง

รายละเอียดโครงการพัฒนา
แผนพัฒนาท้องถิ่น (พ.ศ.๒๕๖๖-๒๕๗๐)

แบบ ผ.๐๒

องค์การบริหารส่วนตำบลหนองนาง อำเภอท่าบ่อ จังหวัดหนองคาย

ก. ยุทธศาสตร์จังหวัดที่ ๒ ยุทธศาสตร์มาตรฐานการผลิต การค้า การลงทุน การท่องเที่ยวและการบริการมุ่งสู่ประชาคมอาเซียน

ข. ยุทธศาสตร์การพัฒนาขององค์ปกครองส่วนท้องถิ่นในเขตจังหวัดหนองคายที่ ๑ ยุทธศาสตร์การพัฒนาและปรับปรุงโครงสร้างพื้นฐานเพื่อรองรับการขับเคลื่อนเศรษฐกิจพิเศษ

๑. ยุทธศาสตร์การพัฒนาด้านโครงสร้างพื้นฐาน

๑.๒ แผนงานอุตสาหกรรมและการโยธา

ที่	โครงการ	วัตถุประสงค์	เป้าหมาย (ผลผลิตของโครงการ)	งบประมาณ					ตัวชี้วัด (KPI)	ผลที่คาดว่าจะ ได้รับ	หน่วยงาน รับผิดชอบ หลัก
				๒๕๖๖ (บาท)	๒๕๖๗ (บาท)	๒๕๖๘ (บาท)	๒๕๖๙ (บาท)	๒๕๗๐ (บาท)			
๔๐	โครงการก่อสร้างถนน คสล. ภายในหมู่บ้าน เส้นผ่าซ้ำ หมู่ที่ ๖ บ้านสมสรสร้าง (ลำดับที่ ๑ หมู่ที่ ๖)	เพื่อให้ประชาชน มีการคมนาคม ที่สะดวกขึ้น	ก่อสร้างถนน คสล.ขนาด กว้าง ๕.๐๐ เมตร ยาว ๙๓๐.๐๐ เมตร หนา ๐.๑๕ เมตร ไหล่ทางลูกรัง กว้างข้างละ ๐.๕๐ เมตร หรือ พื้นที่ผิวจราจรไม่น้อยกว่า ๔,๖๕๐ ตร.ม. (ตามแบบ อบต.หนองนาง กำหนด)	๒,๔๐๐,๐๐๐	-	-	-	-	ระยะทาง ถนน ที่ดำเนินการ แล้วเสร็จ	ประชาชนใช้ ถนนในการสัญจรมีความ สะดวกปลอดภัย	กองช่าง
๔๑	โครงการก่อสร้างรางระบาย น้ำ คสล. สี่แยกบ้านนางหนู ไต ถึงบ้านนางสอน สงค์ข มัย หมู่ที่ ๖ บ้านสมสรสร้าง (ลำดับที่ ๒ หมู่ที่ ๖)	เพื่อแก้ไขปัญหา การระบายน้ำใน หมู่บ้าน	ก่อสร้างรางระบายน้ำ คสล. ขนาดกว้าง ๐.๓๐ เมตร ยาว ๗๘.๐๐ เมตร ลึกเฉลี่ย ๐.๔๐ เมตร (ตามแบบ อบต.หนองนาง กำหนด)	-	๒๐๐,๐๐๐	-	-	-	ระยะทาง รางระบาย น้ำที่ ดำเนินการ แล้วเสร็จ	การระบายน้ำมี ความสะดวกขึ้น	กองช่าง
๔๒	โครงการก่อสร้างรางระบาย น้ำ คสล. สี่แยกบ้านนาย สุนทร เสนาคำ ถึงบ้านนาย อีร์พัฒน์ มหาชัย หมู่ที่ ๖ บ้านสมสรสร้าง (ลำดับที่ ๓ หมู่ที่ ๖)	เพื่อแก้ไขปัญหา การระบายน้ำใน หมู่บ้าน	ก่อสร้างรางระบายน้ำ คสล. ขนาดกว้าง ๐.๓๐ เมตร ยาว ๑๐๖.๐๐ เมตร ลึก ๐.๔๐ เมตร (ตามแบบ อบต.หนองนาง กำหนด)	-	๒๕๐,๐๐๐	-	-	-	ระยะทาง รางระบาย น้ำที่ ดำเนินการ แล้วเสร็จ	การระบายน้ำมี ความสะดวกขึ้น	กองช่าง

รายละเอียดโครงการพัฒนา
แผนพัฒนาท้องถิ่น (พ.ศ.๒๕๖๖-๒๕๗๐)

แบบ ผ.๐๒

องค์การบริหารส่วนตำบลหนองนาง อำเภอท่าบ่อ จังหวัดหนองคาย

ก. ยุทธศาสตร์จังหวัดที่ ๒ ยกกระดับมาตรฐานการผลิต การค้า การลงทุน การท่องเที่ยวและการบริการมุ่งสู่ประชาคมอาเซียน

ข. ยุทธศาสตร์การพัฒนาขององค์ปกครองส่วนท้องถิ่นในเขตจังหวัดหนองคายที่ ๑ ยุทธศาสตร์การพัฒนาและปรับปรุงโครงสร้างพื้นฐานเพื่อรองรับการขับเคลื่อนเศรษฐกิจพิเศษ

๑. ยุทธศาสตร์การพัฒนาด้านโครงสร้างพื้นฐาน

๑.๒ แผนงานอุตสาหกรรมและการโยธา

ที่	โครงการ	วัตถุประสงค์	เป้าหมาย (ผลผลิตของโครงการ)	งบประมาณ					ตัวชี้วัด (KPI)	ผลที่คาดว่าจะ ได้รับ	หน่วยงาน รับผิดชอบ หลัก
				๒๕๖๖ (บาท)	๒๕๖๗ (บาท)	๒๕๖๘ (บาท)	๒๕๖๙ (บาท)	๒๕๗๐ (บาท)			
๔๓	โครงการก่อสร้างรางระบาย น้ำคสล. สีแยกบ้านนาย บุปผา โคตรชมภูถึงบ้านนาง สอน สงค์ขมัย หมู่ที่ ๖ บ้านสมสร้าง (ลำดับที่ ๔ หมู่ที่ ๖)	เพื่อแก้ไขปัญหา การระบายน้ำใน หมู่บ้าน	ก่อสร้างรางระบายน้ำ คสล. ขนาดกว้าง ๐.๓๐ เมตร ยาว ๑๘๖.๐๐ เมตร ลึก ๐.๔๐ เมตร (ตามแบบ อบต.หนองนาง กำหนด)	-	๓๘๐,๐๐๐	-	-	-	ระยะทางราง ระบายน้ำที่ ดำเนินการ แล้วเสร็จ	การระบายน้ำมี ความสะดวกขึ้น	กองช่าง
๔๔	โครงการก่อสร้างฝายน้ำล้น ห้วยโพนน้อยตอนล่าง หมู่ที่ ๖ บ้านสมสร้าง (ลำดับที่ ๘ หมู่ที่ ๖)	เพื่อกักเก็บน้ำใช้ ในการอุปโภค บริโภค	ก่อสร้างฝายน้ำล้น ขนาด กว้าง ๑๔.๐๐ เมตร สัน ฝายสูง ๑.๕๐ เมตร (ตาม แบบอบต.หนองนาง กำหนด)	-	-	-	-	๘๐๐,๐๐๐	จำนวนฝาย น้ำล้นที่ ดำเนินการ แล้วเสร็จ	ประชาชนมีน้ำ เพื่อใช้ในการ อุปโภคบริโภค	กองช่าง
หมู่ที่ ๗ บ้านราษฎร์สามัคคี											
๔๕	โครงการซ่อมแซมถนนลูกรัง สู่ย่านการเกษตร สายนา นายเหรียญ ถึงที่นางฉวี หมู่ที่ ๗ บ้านราษฎร์สามัคคี (ลำดับที่ ๒ หมู่ที่ ๗)	เพื่อให้ประชาชน มีการคมนาคม ที่สะดวกขึ้น	ก่อสร้างถนนลูกรังขนาด กว้างเฉลี่ย ๔.๐๐ เมตร ยาว ๔,๐๐๐ เมตร หรือพื้นที่ปริมาตรไม่น้อย กว่า ๑๖,๐๐๐ ตร.ม. (ตามแบบ อบต.หนองนาง กำหนด)	๒๔๐,๐๐๐	-	-	-	-	ระยะทาง ถนน ที่ดำเนินการ แล้วเสร็จ	ประชาชนใช้ ถนนในการ สัญจรมีความ สะดวกปลอดภัย	กองช่าง

รายละเอียดโครงการพัฒนา
แผนพัฒนาท้องถิ่น (พ.ศ.๒๕๖๖-๒๕๗๐)

แบบ ผ.๐๒

องค์การบริหารส่วนตำบลหนองนาง อำเภอท่าบ่อ จังหวัดหนองคาย

ก. ยุทธศาสตร์จังหวัดที่ ๒ ยกกระดับมาตรฐานการผลิต การค้า การลงทุน การท่องเที่ยวและการบริการมุ่งสู่ประชาคมอาเซียน

ข. ยุทธศาสตร์การพัฒนาขององค์ปกครองส่วนท้องถิ่นในเขตจังหวัดหนองคายที่ ๑ ยุทธศาสตร์การพัฒนาและปรับปรุงโครงสร้างพื้นฐานเพื่อรองรับการขับเคลื่อนเศรษฐกิจพิเศษ

๑. ยุทธศาสตร์การพัฒนาด้านโครงสร้างพื้นฐาน

๑.๒ แผนงานอุตสาหกรรมและการโยธา

ที่	โครงการ	วัตถุประสงค์	เป้าหมาย (ผลผลิตของโครงการ)	งบประมาณ					ตัวชี้วัด (KPI)	ผลที่คาดว่าจะ ได้รับ	หน่วยงาน รับผิดชอบ หลัก
				๒๕๖๖ (บาท)	๒๕๖๗ (บาท)	๒๕๖๘ (บาท)	๒๕๖๙ (บาท)	๒๕๗๐ (บาท)			
๔๖	โครงการซ่อมแซมถนน ลูกรังสู่พื้นที่การเกษตร สายนาบายันท์ ถึงที่นา นายสำเนียง หมู่ที่ ๗ บ้านราษฎร์สามัคคี (ลำดับที่ ๓ หมู่ที่ ๗)	เพื่อให้ ประชาชน มีการคมนาคม ที่สะดวกขึ้น	ซ่อมแซมถนนลูกรังขนาด กว้างเฉลี่ย ๔.๐๐ เมตร ยาว ๕,๐๐๐ เมตร หรือพื้นที่ ปริมาตรไม่น้อยกว่า ๒๐,๐๐๐ ตร. ม. (ตามแบบ อบต.หนองนาง กำหนด)	๓๐๐,๐๐๐	-	-	-	-	ระยะทาง ถนน ที่ดำเนินการ แล้วเสร็จ	ประชาชนใช้ ถนนในการ สัญจรมีความ สะดวกปลอดภัย	กองช่าง
๔๗	โครงการก่อสร้างถนน คอนกรีตเสริมเหล็ก จากบ้านนายบุญศรี พรหม ดา ถึงบ้านนายสนทยา ดวงวิษชากร หมู่ที่ ๗ บ้านราษฎร์สามัคคี (ลำดับที่ ๔ หมู่ที่ ๗)	เพื่อให้ ประชาชน มีการคมนาคม ที่สะดวกขึ้น	ก่อสร้างถนน คสล.ขนาด กว้าง ๔.๐๐ เมตร ยาว ๕๐๐.๐๐ เมตร หนา ๐.๑๕ เมตร ไหล่ทาง ลูกรังกว้างข้างละ ๐.๕๐ เมตร หรือพื้นที่ผิวจราจรไม่น้อยกว่า ๒,๐๐๐ ตร.ม. (ตามแบบ อบต. หนองนางกำหนด)	-	๑,๑๐๐,๐๐๐	-	-	-	ระยะทาง ถนน ที่ดำเนินการ แล้วเสร็จ	ประชาชนใช้ ถนนในการ สัญจรมีความ สะดวกปลอดภัย	กองช่าง
๔๘	โครงการก่อสร้างถนน คอนกรีตเสริมเหล็ก จากบ้านนายกำจัด ถึงบ้าน นางศิริพร ยี่เกาะ หมู่ที่ ๗ บ้านราษฎร์สามัคคี	เพื่อให้ ประชาชน มีการคมนาคม ที่สะดวกขึ้น	ก่อสร้างถนน คสล.ขนาด กว้าง ๔.๐๐ เมตร ยาว ๔๐๐.๐๐ เมตร หนา ๐.๑๕ เมตร ไหล่ทางลูกรังกว้างข้างละ ๐.๕๐ เมตร หรือพื้นที่ผิวจราจร ไม่น้อยกว่า ๑,๖๐๐ ตร.ม. (ตามแบบ อบต.หนอง นางกำหนด)	๘๘๐,๐๐๐	-	-	-	-	ระยะทาง ถนน ที่ดำเนินการ แล้วเสร็จ	ประชาชนใช้ ถนนในการ สัญจรมีความ สะดวกปลอดภัย	กองช่าง

รายละเอียดโครงการพัฒนา
แผนพัฒนาท้องถิ่น (พ.ศ.๒๕๖๖-๒๕๗๐)
องค์การบริหารส่วนตำบลหนองนาง อำเภอท่าบ่อ จังหวัดหนองคาย

- ก. ยุทธศาสตร์จังหวัดที่ ๒ ยกกระดับมาตรฐานการผลิต การค้า การลงทุน การท่องเที่ยวและการบริการมุ่งสู่ประชาคมอาเซียน
- ข. ยุทธศาสตร์การพัฒนาขององค์ปกครองส่วนท้องถิ่นในเขตจังหวัดหนองคายที่ ๑ ยุทธศาสตร์การพัฒนาและปรับปรุงโครงสร้างพื้นฐานเพื่อรองรับการขับเคลื่อนเศรษฐกิจพิเศษ
๑. ยุทธศาสตร์การพัฒนาด้านโครงสร้างพื้นฐาน
- ๑.๒ แผนงานอุตสาหกรรมและการโยธา

ที่	โครงการ	วัตถุประสงค์	เป้าหมาย (ผลผลิตของโครงการ)	งบประมาณ					ตัวชี้วัด (KPI)	ผลที่คาดว่าจะ ได้รับ	หน่วยงาน รับผิดชอบ หลัก
				๒๕๖๖ (บาท)	๒๕๖๗ (บาท)	๒๕๖๘ (บาท)	๒๕๖๙ (บาท)	๒๕๗๐ (บาท)			
๔๙	โครงการซ่อมแซมถนนลาดยางเส้นพ่วงอ่างเก็บน้ำห้วยบังพวนถึงบ้านราษฎร์สามัคคี หมู่ที่ ๗	เพื่อให้ประชาชนมีการคมนาคมที่สะดวกขึ้น	ซ่อมแซมถนนลาดยางขนาดกว้าง ๔.๐๐ เมตร ยาว ๑,๕๐๐ เมตร (ตามแบบ อบต.หนองนาง กำหนด)	-	๑,๕๐๐,๐๐๐	-	-	-	ระยะทางถนนที่ดำเนินการแล้วเสร็จ	ประชาชนใช้ถนนในการสัญจรมีความสะดวกปลอดภัย	กรมชลประทาน
๕๐	โครงการติดตั้งไฟสัญญาณจราจรหน้าโรงเรียนบ้านราษฎร์สามัคคี (ลำดับที่ ๖ หมู่ที่ ๗)	เพื่อป้องกันการเกิดอุบัติเหตุ	ติดตั้งไฟสัญญาณจราจรตามแบบ อบต.หนองนาง กำหนด	-	๕๐,๐๐๐	-	-	-	จำนวนจุดการติดตั้งไฟจราจร	ประชาชนใช้ถนนในการสัญจรมีความสะดวกปลอดภัย	กองช่าง
๕๑	โครงการซ่อมแซมถนนลูกรังสู่พื้นที่การเกษตร หมู่ที่ ๗ บ้านราษฎร์สามัคคี (ลำดับที่ ๗ หมู่ที่ ๗)	เพื่อให้ประชาชนมีการคมนาคมที่สะดวกขึ้น	ซ่อมแซมถนนลูกรังขนาดกว้างเฉลี่ย ๔.๐๐ เมตร ยาว ๒,๐๐๐ เมตร หรือพื้นที่ปริมาตรไม่น้อยกว่า ตร.ม. (ตามแบบ อบต.หนองนาง กำหนด)	-	-	๓๐๐,๐๐๐	-	-	ระยะทางถนนที่ดำเนินการแล้วเสร็จ	ประชาชนใช้ถนนในการสัญจรมีความสะดวกปลอดภัย	กองช่าง
๕๒	โครงการปรับปรุงไหล่ทางถนน คสล.ภายในหมู่บ้าน หมู่ที่ ๗ บ้านราษฎร์สามัคคี (ลำดับที่ ๖ หมู่ที่ ๗)	เพื่อให้ประชาชนมีการคมนาคมที่สะดวกขึ้น	ปรับปรุงไหล่ทางถนน คสล.ภายในหมู่บ้าน (หุบช้าง) (ตามแบบ อบต.หนองนางกำหนด)	-	๑๐๐,๐๐๐	-	-	-	ระยะทางถนนที่ดำเนินการแล้วเสร็จ	ประชาชนใช้ถนนในการสัญจรมีความสะดวกปลอดภัย	กองช่าง

รายละเอียดโครงการพัฒนา
แผนพัฒนาท้องถิ่น (พ.ศ.๒๕๖๖-๒๕๗๐)

แบบ ผ.๐๒

องค์การบริหารส่วนตำบลหนองนาง อำเภอท่าบ่อ จังหวัดหนองคาย

- ก. ยุทธศาสตร์จังหวัดที่ ๒ ยกกระดับมาตรฐานการผลิต การค้า การลงทุน การท่องเที่ยวและการบริการมุ่งสู่ประชาคมอาเซียน
- ข. ยุทธศาสตร์การพัฒนาขององค์ปกครองส่วนท้องถิ่นในเขตจังหวัดหนองคายที่ ๑ ยุทธศาสตร์การพัฒนาและปรับปรุงโครงสร้างพื้นฐานเพื่อรองรับการขับเคลื่อนเศรษฐกิจพิเศษ
๑. ยุทธศาสตร์การพัฒนาด้านโครงสร้างพื้นฐาน

๑.๒ แผนงานอุตสาหกรรมและการโยธา

ที่	โครงการ	วัตถุประสงค์	เป้าหมาย (ผลผลิตของโครงการ)	งบประมาณ					ตัวชี้วัด (KPI)	ผลที่คาดว่าจะ ได้รับ	หน่วยงาน รับผิดชอบ หลัก
				๒๕๖๖ (บาท)	๒๕๖๗ (บาท)	๒๕๖๘ (บาท)	๒๕๖๙ (บาท)	๒๕๗๐ (บาท)			
หมู่ที่ ๘ บ้านสุวรรณภูมิ											
๕๓	โครงการก่อสร้างถนนคอนกรีตเสริมเหล็กจากหน้าที่ทำการผู้ใหญ่บ้าน หมู่ที่ ๘ ถึงคลองน้ำ	เพื่อให้ประชาชนมีการคมนาคมที่สะดวกขึ้น	ก่อสร้างถนน คสล.ขนาดกว้าง ๕.๐๐ เมตร ยาว ๕๗๕.๐๐ เมตร หนา ๐.๑๕ เมตร หรือพื้นที่ผิวจราจรไม่น้อยกว่า ๘๑๒ ตร.ม. (ตามแบบ อบต.หนองนางกำหนด)	๕๐๐,๐๐๐	-	-	-	-	ระยะทางถนนที่ดำเนินการแล้วเสร็จ	ประชาชนใช้ถนนในการสัญจรมีความสะดวกปลอดภัย	กองช่าง
๕๔	โครงการก่อสร้างถนนคอนกรีตเสริมเหล็กจากประปาข้างโรงเรียนหนองนางพิทยาคม ถึงวัดสุวรรณภูมิ หมู่ที่ ๘ บ้านสุวรรณภูมิ	เพื่อให้ประชาชนมีการคมนาคมที่สะดวกขึ้น	ก่อสร้างถนน คสล.ขนาดกว้าง ๕.๐๐ เมตร ยาว ๕๗๓.๐๐ เมตร หนา ๐.๑๕ เมตร ไหล่ทางลูกรังกว้างข้างละ ๐.๕๐ เมตร หรือพื้นที่ผิวจราจรไม่น้อยกว่า ๒,๘๖๕ ตร.ม. (ตามแบบ อบต.หนองนางกำหนด)	๑,๖๐๐,๐๐๐	-	-	-	-	ระยะทางถนนที่ดำเนินการแล้วเสร็จ	ประชาชนใช้ถนนในการสัญจรมีความสะดวกปลอดภัย	กองช่าง

รายละเอียดโครงการพัฒนา
แผนพัฒนาท้องถิ่น (พ.ศ.๒๕๖๖-๒๕๗๐)

แบบ ผ.๐๒

องค์การบริหารส่วนตำบลหนองนาง อำเภอท่าบ่อ จังหวัดหนองคาย

ก. ยุทธศาสตร์จังหวัดที่ ๒ ยกย่องมาตรฐานการผลิต การค้า การลงทุน การท่องเที่ยวและการบริการมุ่งสู่ประชาคมอาเซียน

ข. ยุทธศาสตร์การพัฒนาขององค์ปกครองส่วนท้องถิ่นในเขตจังหวัดหนองคายที่ ๑ ยุทธศาสตร์การพัฒนาและปรับปรุงโครงสร้างพื้นฐานเพื่อรองรับการขับเคลื่อนเศรษฐกิจพิเศษ

๑. ยุทธศาสตร์การพัฒนาด้านโครงสร้างพื้นฐาน

๑.๒ แผนงานอุตสาหกรรมและการโยธา

ที่	โครงการ	วัตถุประสงค์	เป้าหมาย (ผลผลิตของโครงการ)	งบประมาณ					ตัวชี้วัด (KPI)	ผลที่คาดว่าจะ ได้รับ	หน่วยงาน รับผิดชอบ หลัก
				๒๕๖๖ (บาท)	๒๕๖๗ (บาท)	๒๕๖๘ (บาท)	๒๕๖๙ (บาท)	๒๕๗๐ (บาท)			
๕๕	โครงการก่อสร้างถนนคอนกรีตเสริมเหล็กจากประปาข้างโรงเรียนหนองนางพิทยาคม หมู่ที่ ๘ ถึงบ้านคำป่าแก้ว หมู่ที่ ๑๐ (ลำดับที่ ๒ หมู่ที่ ๘)	เพื่อให้ประชาชนมีการคมนาคมที่สะดวกขึ้น	ก่อสร้างถนน คสล.ขนาดกว้าง ๕.๐๐ เมตร ยาว ๔๕๐.๐๐ เมตร หนา ๐.๑๕ เมตร ไหล่ทางลูกรังกว้างข้างละ ๐.๕๐ เมตร หรือพื้นที่ผิวจราจรไม่น้อยกว่า ๒,๒๕๐.๐๐ ตร.ม. (ตามแบบ อบต.หนองนางกำหนด)	๑,๓๐๐,๐๐๐	-	-	-	-	ระยะทางถนนที่ดำเนินการแล้วเสร็จ	ประชาชนใช้ถนนในการสัญจรมีความสะดวกปลอดภัย	กองช่าง
๕๖	โครงการก่อสร้างวางระบายน้ำภายในหมู่บ้านบ้านสุวรรณภูมิ หมู่ที่ ๘	เพื่อแก้ไขปัญหาการระบายน้ำในหมู่บ้าน	ก่อสร้างวางระบายน้ำ คสล. (ตามแบบ อบต.หนองนางกำหนด)	-	-	๕๐๐,๐๐๐	-	-	ระยะทางวางระบายน้ำที่ดำเนินการแล้วเสร็จ	การระบายน้ำมีความสะดวกขึ้น	กองช่าง
๕๗	โครงการซ่อมแซมถนนลูกรังสู่พื้นที่การเกษตร หมู่ที่ ๘ บ้านสุวรรณภูมิ (ลำดับที่ ๔ หมู่ที่ ๘)	เพื่อให้ประชาชนมีการคมนาคมที่สะดวกขึ้น	ซ่อมแซมถนนลูกรังเส้นทางจากวัดสนธิวิหารธรรมไปเส้นทางที่บ้านหวานตาและที่นายสมฤทธิ์ ขนาดกว้างเฉลี่ย ๕.๐๐ เมตร ยาว ๓,๐๐๐ เมตร (ตามแบบ อบต.หนองนางกำหนด)	-	๕๐๐,๐๐๐	-	-	-	ระยะทางถนนที่ดำเนินการแล้วเสร็จ	ประชาชนใช้ถนนในการสัญจรมีความสะดวกปลอดภัย	กองช่าง

รายละเอียดโครงการพัฒนา
แผนพัฒนาท้องถิ่น (พ.ศ.๒๕๖๖-๒๕๗๐)

แบบ ผ.๐๒

องค์การบริหารส่วนตำบลหนองนาง อำเภอท่าบ่อ จังหวัดหนองคาย

ก. ยุทธศาสตร์จังหวัดที่ ๒ ยุทธศาสตร์มาตรฐานการผลิต การค้า การลงทุน การท่องเที่ยวและบริการมุ่งสู่ประชาคมอาเซียน

ข. ยุทธศาสตร์การพัฒนาขององค์ปกครองส่วนท้องถิ่นในเขตจังหวัดหนองคายที่ ๑ ยุทธศาสตร์การพัฒนาและปรับปรุงโครงสร้างพื้นฐานเพื่อรองรับการขับเคลื่อนเศรษฐกิจพิเศษ

๑. ยุทธศาสตร์การพัฒนาด้านโครงสร้างพื้นฐาน

๑.๒ แผนงานอุตสาหกรรมและการโยธา

ที่	โครงการ	วัตถุประสงค์	เป้าหมาย (ผลผลิตของโครงการ)	งบประมาณ					ตัวชี้วัด (KPI)	ผลที่คาดว่าจะ ได้รับ	หน่วยงาน รับผิดชอบ หลัก
				๒๕๖๖ (บาท)	๒๕๖๗ (บาท)	๒๕๖๘ (บาท)	๒๕๖๙ (บาท)	๒๕๗๐ (บาท)			
หมู่ที่ ๙ บ้านโนนสดี											
๕๘	โครงการก่อสร้างถนนคอนกรีตเสริมเหล็กซอยบ้านนายโยธิน น้อยยะ หมู่ที่ ๙ บ้านโนนสดี (ลำดับที่ ๑ หมู่ที่ ๙)	เพื่อให้ประชาชนมีการคมนาคมที่สะดวกขึ้น	ก่อสร้างถนน คสล.ขนาดกว้าง ๔.๐๐ เมตร ยาว ๓๗๐ เมตร หนา ๐.๑๕ เมตร ไหล่ทางลูกรังกว้างข้างละ ๐.๕๐ เมตร หรือพื้นที่ผิวจราจรไม่น้อยกว่า ๑,๔๘๐.๐๐ ตร.ม. (ตามแบบ อบต.หนองนาง กำหนด)	๗๖๐,๐๐๐	-	-	-	-	ระยะทางถนนที่ดำเนินการแล้วเสร็จ	ประชาชนใช้ถนนในการสัญจรมีความสะดวกปลอดภัย	กองช่าง
๕๙	โครงการซ่อมแซมถนนคอนกรีตเสริมเหล็กเส้นทางออกไปบ้านสมสร่าง หมู่ที่ ๖	เพื่อให้ประชาชนมีการคมนาคมที่สะดวกขึ้น	ซ่อมแซมถนน คสล.ขนาดกว้าง ๖.๐๐ เมตร ยาว ๒๐.๐๐ เมตร หนา ๐.๑๕ เมตร ไหล่ทางลูกรังกว้างข้างละ ๐.๕๐ เมตร หรือพื้นที่ผิวจราจรไม่น้อยกว่า ๑๒๐.๐๐ ตร.ม. (ตามแบบ อบต.หนองนาง	๖๖,๐๐๐	-	-	-	-	ระยะทางถนนที่ดำเนินการแล้วเสร็จ	ประชาชนใช้ถนนในการสัญจรมีความสะดวกปลอดภัย	กองช่าง

รายละเอียดโครงการพัฒนา
แผนพัฒนาท้องถิ่น (พ.ศ.๒๕๖๖-๒๕๗๐)

แบบ ผ.๐๒

องค์การบริหารส่วนตำบลหนองนาง อำเภอท่าบ่อ จังหวัดหนองคาย

ก. ยุทธศาสตร์จังหวัดที่ ๒ ยุทธศาสตร์มาตรฐานการผลิต การค้า การลงทุน การท่องเที่ยวและบริการมุ่งสู่ประชาคมอาเซียน

ข. ยุทธศาสตร์การพัฒนาขององค์ปกครองส่วนท้องถิ่นในเขตจังหวัดหนองคายที่ ๑ ยุทธศาสตร์การพัฒนาและปรับปรุงโครงสร้างพื้นฐานเพื่อรองรับการขับเคลื่อนเศรษฐกิจพิเศษ

๑. ยุทธศาสตร์การพัฒนาด้านโครงสร้างพื้นฐาน

๑.๒ แผนงานอุตสาหกรรมและการโยธา

ที่	โครงการ	วัตถุประสงค์	เป้าหมาย (ผลผลิตของโครงการ)	งบประมาณ					ตัวชี้วัด (KPI)	ผลที่คาดว่าจะ ได้รับ	หน่วยงาน รับผิดชอบ หลัก
				๒๕๖๖ (บาท)	๒๕๖๗ (บาท)	๒๕๖๘ (บาท)	๒๕๖๙ (บาท)	๒๕๗๐ (บาท)			
๖๐	โครงการก่อสร้างถนนคอนกรีตเสริมเหล็ก เส้นทางข้างวัดป่าวิเวกธรรมวนาราม หมู่ที่ ๙ บ้านโนนสอดไส (ลำดับที่ ๒ หมู่ที่ ๙)	เพื่อให้ประชาชนมีการคมนาคมที่สะดวกขึ้น	ก่อสร้างถนน คสล.ขนาดกว้าง ๔.๐๐ เมตร ยาว ๑๖๘.๐๐ เมตร หนา ๐.๑๕ เมตร ไหล่ทางลูกรังกว้างข้างละ ๐.๕๐ เมตร หรือพื้นที่ผิวจราจรไม่น้อยกว่า ๖๗๒.๐๐ ตร.ม. (ตามแบบ อบต.หนองนาง กำหนด)	๓๕๐,๐๐๐	-	-	-	-	ระยะทางถนนที่ดำเนินการแล้วเสร็จ	ประชาชนใช้ถนนในการสัญจรมีความสะดวกปลอดภัย	กองช่าง
๖๑	โครงการซ่อมแซมถนนลูกรังในบริเวณพื้นที่กรมธนารักษ์ หมู่ที่ ๙ บ้านโนนสอดไส (ลำดับที่ ๗ หมู่ที่ ๙)	เพื่อให้ประชาชนมีการคมนาคมที่สะดวกขึ้น	ซ่อมแซมถนนลูกรัง (ตามแบบ อบต.หนองนาง กำหนด)	๓๐๐,๐๐๐	-	-	-	-	ระยะทางถนนที่ดำเนินการแล้วเสร็จ	ประชาชนใช้ถนนในการสัญจรมีความสะดวกปลอดภัย	กองช่าง
๖๒	โครงการซ่อมแซมถนนลูกรังเส้นทางบ้านนางเมืองวงศ์คำ หมู่ที่ ๙ บ้านโนนสอดไส	เพื่อให้ประชาชนมีการคมนาคมที่สะดวกขึ้น	ซ่อมแซมถนนลูกรังขนาด (ตามแบบ อบต.หนองนาง กำหนด)	๓๐๐,๐๐๐	-	-	-	-	ระยะทางถนนที่ดำเนินการแล้วเสร็จ	ประชาชนใช้ถนนในการสัญจรมีความสะดวกปลอดภัย	กองช่าง

รายละเอียดโครงการพัฒนา
แผนพัฒนาท้องถิ่น (พ.ศ.๒๕๖๖-๒๕๗๐)

แบบ ผ.๐๒

องค์การบริหารส่วนตำบลหนองนาง อำเภอท่าบ่อ จังหวัดหนองคาย

ก. ยุทธศาสตร์จังหวัดที่ ๒ ยุทธศาสตร์มาตรฐานการผลิต การค้า การลงทุน การท่องเที่ยวและการบริการมุ่งสู่ประชาคมอาเซียน

ข. ยุทธศาสตร์การพัฒนาขององค์ปกครองส่วนท้องถิ่นในเขตจังหวัดหนองคายที่ ๑ ยุทธศาสตร์การพัฒนาและปรับปรุงโครงสร้างพื้นฐานเพื่อรองรับการขับเคลื่อนเศรษฐกิจพิเศษ

๑. ยุทธศาสตร์การพัฒนาด้านโครงสร้างพื้นฐาน

๑.๒ แผนงานอุตสาหกรรมและการโยธา

ที่	โครงการ	วัตถุประสงค์	เป้าหมาย (ผลผลิตของโครงการ)	งบประมาณ					ตัวชี้วัด (KPI)	ผลที่คาดว่าจะได้รับ	หน่วยงาน รับผิดชอบหลัก
				๒๕๖๖ (บาท)	๒๕๖๗ (บาท)	๒๕๖๘ (บาท)	๒๕๖๙ (บาท)	๒๕๗๐ (บาท)			
๖๓	โครงการซ่อมแซมบล็อกคอนกรีต ห้วยโพ้น้อย หมู่ที่ ๙ บ้านโนนสดใส	เพื่อบำรุงรักษาเส้นทาง และให้ประชาชนสัญจรไปมาได้ อย่าง สะดวกปลอดภัย	ซ่อมแซมบล็อกคอนกรีต ขนาดกว้าง ๑๕.๐๐ เมตร (ตามแบบ อบต.หนองนาง กำหนด)	-	-	๘๐๐,๐๐๐	-	-	บล็อกคอนกรีตที่ดำเนินการแล้วเสร็จ	เส้นทางได้รับการบำรุงรักษาและประชาชนสามารถสัญจรไปมาได้ อย่างปลอดภัย	กองช่าง
๖๔ *	โครงการก่อสร้างรางระบายน้ำ คสล.จากร้านซ่อมนายชำนาญ เอี่ยมเย็น ถึงร้านสุภัทราการค้า หมู่ที่ ๙ (ทางออกสมสร้าง) (ลำดับที่ ๒ หมู่ที่ ๙)	เพื่อแก้ไขปัญหาการระบายน้ำในหมู่บ้าน	ก่อสร้างรางระบายน้ำ คสล. ขนาดกว้าง ๐.๓๐ เมตร ยาว ๓๓๐.๐๐ เมตร ลึกเฉลี่ย ๐.๔๐ เมตร (ตามแบบ อบต.หนองนาง กำหนด)	๖๕๐,๐๐๐	-	-	-	-	ระยะทางถนนที่ดำเนินการแล้วเสร็จ	ประชาชนใช้ถนนในการสัญจรมีความสะดวกปลอดภัย	กองช่าง
๖๕	โครงการก่อสร้างรางระบายน้ำ คสล. เส้นทางบ้านนางทองเหลือง พรหมเนา หมู่ที่ ๙ บ้านโนนสดใส (ลำดับที่ ๓ หมู่ที่ ๙)	เพื่อแก้ไขปัญหาการระบายน้ำในหมู่บ้าน	ก่อสร้างรางระบายน้ำ คสล. ขนาดกว้าง ๐.๓๐ เมตร ยาว ๗๖.๐๐ เมตร ลึกเฉลี่ย ๐.๔๐ เมตร (ตามแบบ อบต.หนองนาง กำหนด)	-	๑๕๐,๐๐๐	-	-	-	ระยะทางรางระบายน้ำที่ดำเนินการแล้วเสร็จ	การระบายน้ำมีความสะดวกขึ้น	กองช่าง

รายละเอียดโครงการพัฒนา
แผนพัฒนาท้องถิ่น (พ.ศ.๒๕๖๖-๒๕๗๐)

แบบ ผ.๐๒

องค์การบริหารส่วนตำบลหนองนาง อำเภอท่าบ่อ จังหวัดหนองคาย

ก. ยุทธศาสตร์จังหวัดที่ ๒ ยุทธศาสตร์มาตรฐานการผลิต การค้า การลงทุน การท่องเที่ยวและการบริการมุ่งสู่ประชาคมอาเซียน

ข. ยุทธศาสตร์การพัฒนาขององค์ปกครองส่วนท้องถิ่นในเขตจังหวัดหนองคายที่ ๑ ยุทธศาสตร์การพัฒนาและปรับปรุงโครงสร้างพื้นฐานเพื่อรองรับการขับเคลื่อนเศรษฐกิจพิเศษ

๑. ยุทธศาสตร์การพัฒนาด้านโครงสร้างพื้นฐาน

๑.๒ แผนงานอุตสาหกรรมและการโยธา

ที่	โครงการ	วัตถุประสงค์	เป้าหมาย (ผลผลิตของโครงการ)	งบประมาณ					ตัวชี้วัด (KPI)	ผลที่คาดว่าจะได้รับ	หน่วยงาน รับผิดชอบหลัก
				๒๕๖๖ (บาท)	๒๕๖๗ (บาท)	๒๕๖๘ (บาท)	๒๕๖๙ (บาท)	๒๕๗๐ (บาท)			
๖๖	โครงการก่อสร้างรางระบายน้ำ คสล. เส้นทางบ้านนางทองเหลือง พรหมเนา หมู่ที่ ๙ บ้านโนนสดีไส (ลำดับที่ ๓ หมู่ที่ ๙)	เพื่อแก้ไขปัญหาการระบายน้ำในหมู่บ้าน	ก่อสร้างรางระบายน้ำ คสล. ขนาดกว้าง ๐.๓๐ เมตร ยาว ๗๖.๐๐ เมตร ลึกเฉลี่ย ๐.๔๐ เมตร (ตามแบบ อบต.หนองนาง กำหนด)	-	๑๕๐,๐๐๐	-	-	-	ระยะทาง รางระบาย น้ำที่ ดำเนินการ แล้วเสร็จ	การระบายน้ำมี ความสะดวก ขึ้น	กองช่าง
๖๗	โครงการก่อสร้างรางระบายน้ำ คสล. เส้นข้างโรงเรียน นาน้ำพาย หมู่ที่ ๙ (ลำดับที่ ๖ หมู่ที่ ๙)	เพื่อแก้ไขปัญหาการระบายน้ำในหมู่บ้าน	ก่อสร้างรางระบายน้ำ คสล. ขนาดกว้าง ๐.๓๐ เมตร ยาว ๓๐๐.๐๐ เมตร ลึกเฉลี่ย ๐.๔๐ เมตร (ตามแบบ อบต.หนองนาง กำหนด)	-	-	๔๕๐,๐๐๐	-	-	ระยะทาง รางระบาย น้ำที่ ดำเนินการ แล้วเสร็จ	การระบายน้ำมี ความสะดวก ขึ้น	กองช่าง

รายละเอียดโครงการพัฒนา
แผนพัฒนาท้องถิ่น (พ.ศ.๒๕๖๖-๒๕๗๐)

แบบ ผ.๐๒

องค์การบริหารส่วนตำบลหนองนาง อำเภอท่าบ่อ จังหวัดหนองคาย

- ก. ยุทธศาสตร์จังหวัดที่ ๒ ยุทธศาสตร์มาตรฐานการผลิต การค้า การลงทุน การท่องเที่ยวและการบริการมุ่งสู่ประชาคมอาเซียน
- ข. ยุทธศาสตร์การพัฒนาขององค์ปกครองส่วนท้องถิ่นในเขตจังหวัดหนองคายที่ ๑ ยุทธศาสตร์การพัฒนาและปรับปรุงโครงสร้างพื้นฐานเพื่อรองรับการขับเคลื่อนเศรษฐกิจพิเศษ
๑. ยุทธศาสตร์การพัฒนาด้านโครงสร้างพื้นฐาน
- ๑.๒ แผนงานอุตสาหกรรมและการโยธา

ที่	โครงการ	วัตถุประสงค์	เป้าหมาย (ผลผลิตของโครงการ)	งบประมาณ					ตัวชี้วัด (KPI)	ผลที่คาดว่าจะได้รับ	หน่วยงาน รับผิดชอบหลัก
				๒๕๖๖ (บาท)	๒๕๖๗ (บาท)	๒๕๖๘ (บาท)	๒๕๖๙ (บาท)	๒๕๗๐ (บาท)			
หมู่ที่ ๑๐ บ้านคำป่ากั่ว											
๖๘	โครงการก่อสร้างถนนคอนกรีตเสริมเหล็ก เชื่อมจากถนนลูกรังนายนายมวย ยศระแสน ถึงศูนย์พัฒนาเด็กเล็กเก่า หมู่ที่ ๑๐ บ้านคำป่ากั่ว นค.ถ ๑๑๘-๑๗ (ลำดับที่ ๑ หมู่ที่ ๑๐)	เพื่อให้ประชาชนมีการคมนาคมที่สะดวกขึ้น	ก่อสร้างถนน คสล.ขนาด กว้าง ๕.๐๐ เมตร ยาว ๕๗๓.๐๐ เมตร หนา ๐.๑๕ เมตร ไหล่ทางลูกรังกว้างข้างละ ๐.๕๐ เมตร หรือพื้นที่ผิวจราจรไม่น้อยกว่า ๒,๘๖๕.๐๐ ตร.ม. (ตามแบบ อบต.หนองนาง)	๒,๐๐๐,๐๐๐	-	-	-	-	ระยะทางถนนที่ดำเนินการแล้วเสร็จ	ประชาชนใช้ถนนในการสัญจรมีความสะดวกปลอดภัย	กองช่าง
๖๙	โครงการก่อสร้างถนนคอนกรีตเสริมเหล็กเส้นทางนางนายนบุญปราง พรมมา ถึงบ้านนายสกุลชัย ผั่วขมภู หมู่ที่ ๑๐ บ้านคำป่ากั่ว นค.ถ ๑๑๘-๑๙ (ลำดับที่ ๒ หมู่ที่ ๑๐)	เพื่อให้ประชาชนมีการคมนาคมที่สะดวกขึ้น	ก่อสร้างถนน คสล.ขนาด กว้าง ๕.๐๐ เมตร ยาว ๙๔๕ เมตร หนา ๐.๑๕ เมตร ไหล่ทางลูกรังกว้างข้างละ ๐.๕๐ เมตร หรือพื้นที่ผิวจราจรไม่น้อยกว่า ๔,๗๐๐ ตร.ม. (ตามแบบ อบต.หนองนาง กำหนด)	๒,๖๐๐,๐๐๐	-	-	-	-	ระยะทางถนนที่ดำเนินการแล้วเสร็จ	ประชาชนใช้ถนนในการสัญจรมีความสะดวกปลอดภัย	กองช่าง
๗๐	โครงการก่อสร้างฝายน้ำล้นห้วยไร่ บริเวณที่นาพอตายตาสิงหา หมู่ที่ ๑๐ บ้านคำป่ากั่ว (ลำดับที่ ๓ หมู่ที่ ๑๐)	เพื่อกักเก็บน้ำใช้ในการอุปโภคบริโภค	ก่อสร้างฝายน้ำล้น ขนาด กว้าง ๑๔.๐๐ เมตร สันฝายสูง ๑.๕๐ เมตร (ตามแบบ อบต.หนองนางกำหนด)	๘๐๐,๐๐๐	-	-	-	-	จำนวนฝายน้ำล้นที่ดำเนินการแล้วเสร็จ	ประชาชนมีน้ำเพื่อใช้ในการอุปโภคบริโภค	กองช่าง

รายละเอียดโครงการพัฒนา
แผนพัฒนาท้องถิ่น (พ.ศ.๒๕๖๖-๒๕๗๐)

แบบ ผ.๐๒

องค์การบริหารส่วนตำบลหนองนาง อำเภอท่าบ่อ จังหวัดหนองคาย

ก. ยุทธศาสตร์จังหวัดที่ ๒ ยุทธศาสตร์มาตรฐานการผลิต การค้า การลงทุน การท่องเที่ยวและการบริการมุ่งสู่ประชาคมอาเซียน

ข. ยุทธศาสตร์การพัฒนาขององค์ปกครองส่วนท้องถิ่นในเขตจังหวัดหนองคายที่ ๑ ยุทธศาสตร์การพัฒนาและปรับปรุงโครงสร้างพื้นฐานเพื่อรองรับการขับเคลื่อนเศรษฐกิจพิเศษ

๑. ยุทธศาสตร์การพัฒนาด้านโครงสร้างพื้นฐาน

๑.๒ แผนงานอุตสาหกรรมและการโยธา

ที่	โครงการ	วัตถุประสงค์	เป้าหมาย (ผลผลิตของโครงการ)	งบประมาณ					ตัวชี้วัด (KPI)	ผลที่คาดว่าจะ ได้รับ	หน่วยงาน รับผิดชอบ หลัก
				๒๕๖๖ (บาท)	๒๕๖๗ (บาท)	๒๕๖๘ (บาท)	๒๕๖๙ (บาท)	๒๕๗๐ (บาท)			
๗๑	โครงการก่อสร้างบล็อกคอน เวิร์สข้ามถนนเส้นคำ หมูที่ ๑๐ บ้านคำป่าก้าว (ลำดับที่ ๗ หมู่ที่ ๑๐)	เพื่อบำรุงรักษา เส้นทาง และให้ ประชาชนสัญจร ไปมาได้ สะดวกปลอดภัย	ก่อสร้างบล็อกคอนเวิร์ส ขนาดกว้าง ๑๒.๐๐ เมตร (ตามแบบมาตรฐานงานทาง กรมทางหลวงชนบท)	-	๖๐๐,๐๐๐	-	-	-	บล็อกคอน เวิร์สที่ดำเนิน การแล้วเสร็จ	เส้นทางได้รับ การบำรุงรักษา และประชาชน สามารถสัญจร ไปมาได้ อย่าง ปลอดภัย	กองช่าง
๗๒	โครงการก่อสร้างบล็อกคอน เวิร์สข้ามถนนทางบ้านคำป่า ก้าว หมู่ที่ ๑๐ (ลำดับที่ ๗ หมู่ที่ ๑๐)	เพื่อบำรุงรักษา เส้นทาง และให้ ประชาชนสัญจร ไปมาได้ สะดวกปลอดภัย	ก่อสร้างบล็อกคอนเวิร์ส ขนาดกว้าง ๑๒.๐๐ เมตร (ตามแบบมาตรฐานงานทาง กรมทางหลวงชนบท)	-	๖๐๐,๐๐๐	-	-	--	บล็อกคอน เวิร์สที่ดำเนิน การแล้วเสร็จ	เส้นทางได้รับ การบำรุงรักษา และประชาชน สามารถสัญจร ไปมาได้ อย่าง ปลอดภัย	กองช่าง
๗๓	โครงการปรับปรุงถนน คอนกรีตเสริมเหล็กภายใน หมู่บ้าน หมู่ที่ ๑๐ บ้านคำป่าก้าว (ลำดับที่ ๑๐ หมู่ที่ ๑๐)	เพื่อให้ประชาชน มีการคมนาคม ที่สะดวกขึ้น	ปรับปรุงถนน คสล. (ตามแบบ อบต.หนองนาง กำหนด)	-	-	๕๐๐,๐๐๐	-	-	ระยะทาง ถนน ที่ดำเนินการ แล้วเสร็จ	ประชาชนใช้ ถนนในการ สัญจรมีความ สะดวกปลอดภัย	กองช่าง

รายละเอียดโครงการพัฒนา
แผนพัฒนาท้องถิ่น (พ.ศ.๒๕๖๖-๒๕๗๐)

แบบ ผ.๐๒

องค์การบริหารส่วนตำบลหนองนาง อำเภอท่าบ่อ จังหวัดหนองคาย

ก. ยุทธศาสตร์จังหวัดที่ ๒ ยุทธศาสตร์มาตรฐานการผลิต การค้า การลงทุน การท่องเที่ยวและบริการมุ่งสู่ประชาคมอาเซียน

ข. ยุทธศาสตร์การพัฒนาขององค์ปกครองส่วนท้องถิ่นในเขตจังหวัดหนองคายที่ ๑ ยุทธศาสตร์การพัฒนาและปรับปรุงโครงสร้างพื้นฐานเพื่อรองรับการขับเคลื่อนเศรษฐกิจพิเศษ

๑. ยุทธศาสตร์การพัฒนาด้านโครงสร้างพื้นฐาน

๑.๒ แผนงานอุตสาหกรรมและการโยธา

ที่	โครงการ	วัตถุประสงค์	เป้าหมาย (ผลผลิตของโครงการ)	งบประมาณ					ตัวชี้วัด (KPI)	ผลที่คาดว่าจะ ได้รับ	หน่วยงาน รับผิดชอบ หลัก
				๒๕๖๖ (บาท)	๒๕๖๗ (บาท)	๒๕๖๘ (บาท)	๒๕๖๙ (บาท)	๒๕๗๐ (บาท)			
๗๔	โครงการวางท่อระบายน้ำ หมู่ที่ ๑๐ บ้านคำป่าก้าว -สี่แยกหน้าวัดคำป่าก้าว -สามแยกหน้าบ้านนางเรไร ถอยกะโท -สามแยกหน้าบ้านนาย ประคอง บุชบา (ลำดับที่ ๑๑ หมู่ที่ ๑๐)	เพื่อบำรุงรักษา เส้นทาง และให้ ประชาชนสัญจร ไปมาได้อย่าง สะดวกปลอดภัย	วางท่อระบายน้ำ -สี่แยกหน้าวัดคำป่าก้าว -สามแยกหน้าบ้านนางเรไร ถอยกะโท -สามแยกหน้าบ้านนาย ประคอง บุชบา (ตามแบบ อบต.หนองนาง กำหนด)	-	๒๐๐,๐๐๐	-	-	-	จำนวนการ วางท่อ ระบายน้ำที่ ดำเนินการ แล้วเสร็จ	เส้นทางได้รับ การ บำรุงรักษา และประชาชน สามารถสัญจร ไปมาได้ อย่าง ปลอดภัย	กองช่าง
๗๕	โครงการซ่อมแซมถนนลูกรัง สูพื้นที่การเกษตร บริเวณ ถนนคลองส่งน้ำ หมู่ที่ ๑๐ บ้านคำป่าก้าว (ลำดับที่ ๑๓ หมู่ที่ ๑๐)	เพื่อให้ประชาชน มีการคมนาคม ที่สะดวกขึ้น	ซ่อมแซมถนนลูกรัง (ตามแบบ อบต.หนองนาง กำหนด)	-	๓๐๐,๐๐๐	-	-	-	ระยะทาง ถนน ที่ดำเนินการ แล้วเสร็จ	ประชาชนใช้ ถนนในการ สัญจรมีความ สะดวกปลอดภัย	กองช่าง
๗๖	โครงการซ่อมแซมถนนลูกรัง สูพื้นที่การเกษตร จากถนน หน้าบ้านนายสมพร ถึงที่นา นายยง พับภา หมู่ที่ ๑๐ บ้านคำป่าก้าว (ลำดับที่ ๑๔ หมู่ที่ ๑๐)	เพื่อให้ประชาชน มีการคมนาคม ที่สะดวกขึ้น	ซ่อมแซมถนนลูกรัง (ตามแบบ อบต.หนองนาง กำหนด)	-	๓๐๐,๐๐๐	-	-	-	ระยะทาง ถนน ที่ดำเนินการ แล้วเสร็จ	ประชาชนใช้ ถนนในการ สัญจรมีความ สะดวกปลอดภัย	กองช่าง

รายละเอียดโครงการพัฒนา
แผนพัฒนาท้องถิ่น (พ.ศ.๒๕๖๖-๒๕๗๐)
องค์การบริหารส่วนตำบลหนองนาง อำเภอท่าบ่อ จังหวัดหนองคาย

แบบ ผ.๐๒

ก. ยุทธศาสตร์จังหวัดที่ ๒ ยุทธศาสตร์มาตรฐานการผลิต การค้า การลงทุน การท่องเที่ยวและการบริการมุ่งสู่ประชาคมอาเซียน

ข. ยุทธศาสตร์การพัฒนาขององค์ปกครองส่วนท้องถิ่นในเขตจังหวัดหนองคายที่ ๑ ยุทธศาสตร์การพัฒนาและปรับปรุงโครงสร้างพื้นฐานเพื่อรองรับการขับเคลื่อนเศรษฐกิจพิเศษ

๑. ยุทธศาสตร์การพัฒนาด้านโครงสร้างพื้นฐาน

๑.๒ แผนงานอุตสาหกรรมและการโยธา

ที่	โครงการ	วัตถุประสงค์	เป้าหมาย (ผลผลิตของ โครงการ)	งบประมาณ					ตัวชี้วัด (KPI)	ผลที่คาดว่าจะ ได้รับ	หน่วยงาน รับผิดชอบ หลัก
				๒๕๖๖ (บาท)	๒๕๖๗ (บาท)	๒๕๖๘ (บาท)	๒๕๖๙ (บาท)	๒๕๗๐ (บาท)			
๗๗	โครงการซ่อมแซมถนนลูกรัง สู่พื้นที่การเกษตร บริเวณ ถนนเส้นคำ หมู่ที่ ๑๐ บ้านคำป่าแก้ว (ลำดับที่ ๑๕ หมู่ที่ ๑๐)	เพื่อให้ ประชาชน มีการคมนาคม ที่สะดวกขึ้น	ซ่อมแซมถนนลูกรัง (ตามแบบ อบต.หนอง นาง กำหนด)	-	๒๐๐,๐๐๐	-	-	-	ระยะทาง ถนน ที่ดำเนินการ แล้วเสร็จ	ประชาชนใช้ ถนนในการ สัญจรมีความ สะดวกปลอดภัย	กองช่าง
๗๘	โครงการซ่อมแซมถนนลูกรัง สู่พื้นที่การเกษตร บริเวณ ถนนเส้นข้างบ้านผู้ใหญ่บ้าน ถึงนายนายวิชัย อรรถราช หมู่ที่ ๑๐ บ้านคำป่าแก้ว (ลำดับที่ ๑๕ หมู่ที่ ๑๐)	เพื่อให้ ประชาชน มีการคมนาคม ที่สะดวกขึ้น	ซ่อมแซมถนนลูกรัง (ตามแบบ อบต.หนอง นาง กำหนด)	-	๒๐๐,๐๐๐	-	-	-	ระยะทาง ถนน ที่ดำเนินการ แล้วเสร็จ	ประชาชนใช้ ถนนในการ สัญจรมีความ สะดวกปลอดภัย	กองช่าง
๗๙	โครงการก่อสร้างรางระบาย น้ำภายในหมู่บ้าน หมู่ที่ ๑๐ บ้านคำป่าแก้ว (ลำดับที่ ๒๐ หมู่ที่ ๑๐)	เพื่อแก้ไขปัญหา การระบายน้ำ ในหมู่บ้าน	ก่อสร้างรางระบายน้ำ คสล. (ตามแบบ อบต. หนองนาง กำหนด)	-	๕๐๐,๐๐๐	-	-	-	ระยะทางราง ระบายน้ำที่ ดำเนินการ แล้วเสร็จ	การระบายน้ำมี ความสะดวกขึ้น	กองช่าง

รายละเอียดโครงการพัฒนา
แผนพัฒนาท้องถิ่น (พ.ศ.๒๕๖๖-๒๕๗๐)
องค์การบริหารส่วนตำบลหนองนาง อำเภอท่าบ่อ จังหวัดหนองคาย

แบบ ผ.๐๒

ก. ยุทธศาสตร์จังหวัดที่ ๒ ยุทธศาสตร์มาตรฐานการผลิต การค้า การลงทุน การท่องเที่ยวและการบริการมุ่งสู่ประชาคมอาเซียน

ข. ยุทธศาสตร์การพัฒนาขององค์ปกครองส่วนท้องถิ่นในเขตจังหวัดหนองคายที่ ๑ ยุทธศาสตร์การพัฒนาและปรับปรุงโครงสร้างพื้นฐานเพื่อรองรับการขับเคลื่อนเศรษฐกิจพิเศษ

๑. ยุทธศาสตร์การพัฒนาด้านโครงสร้างพื้นฐาน

๑.๒ แผนงานอุตสาหกรรมและการโยธา

ที่	โครงการ	วัตถุประสงค์	เป้าหมาย (ผลผลิตของ โครงการ)	งบประมาณ					ตัวชี้วัด (KPI)	ผลที่คาดว่าจะ ได้รับ	หน่วยงาน รับผิดชอบ หลัก
				๒๕๖๖ (บาท)	๒๕๖๗ (บาท)	๒๕๖๘ (บาท)	๒๕๖๙ (บาท)	๒๕๗๐ (บาท)			
๘๐	โครงการก่อสร้างคอนกรีตเสริมเหล็กสายห้วยคำจากบ้านคำป่าก่าวโชนนอกถึงโชนใน หมู่ที่ ๑๐ บ้านคำป่าก่าว	เพื่อให้ประชาชนมีการคมนาคมที่สะดวกขึ้น	ก่อสร้างถนน คสล. ขนาดกว้าง ๕.๐๐ เมตร ยาว ๙๔๕ เมตร หนา ๐.๑๕ เมตร ไหล่ทาง ลูกรังกว้างข้างละ ๐.๕๐ เมตร หรือพื้นที่ผิวจราจรไม่น้อยกว่า ๔,๗๐๐ตร.ม. (ตามแบบ อบต.หนองนาง กำหนด)	-	๒,๖๐๐,๐๐๐	-	-	-	ระยะทางถนนที่ดำเนินการแล้วเสร็จ	ประชาชนใช้ถนนในการสัญจรมีความสะดวกปลอดภัย	กองช่าง
๘๑	โครงการก่อสร้างคอนกรีตเสริมเหล็ก จากสามแยกนายสำรวยถึงบ้านนางภิรมย์สมออ่อน หมู่ที่ ๑๐ (ลำดับที่ ๒ หมู่ที่ ๑๐)	เพื่อให้ประชาชนมีการคมนาคมที่สะดวกขึ้น	ก่อสร้างถนน คสล. ขนาดกว้าง ๓.๐๐ เมตร ยาว ๔๔.๐๐ เมตร หนา ๐.๑๕ เมตร ไหล่ทาง ลูกรังกว้างข้างละ ๐.๕๐ เมตร หรือพื้นที่ผิวจราจรไม่น้อยกว่า ๑๓๒ ตร.ม. (ตามแบบ อบต.หนองนาง กำหนด)	๗๐,๐๐๐	-	-	-	-	ระยะทางถนนที่ดำเนินการแล้วเสร็จ	ประชาชนใช้ถนนในการสัญจรมีความสะดวกปลอดภัย	กองช่าง

รายละเอียดโครงการพัฒนา
แผนพัฒนาท้องถิ่น (พ.ศ.๒๕๖๖-๒๕๗๐)
องค์การบริหารส่วนตำบลหนองนาง อำเภอท่าบ่อ จังหวัดหนองคาย

ก. ยุทธศาสตร์จังหวัดที่ ๒ ยกกระดับมาตรฐานการผลิต การค้า การลงทุน การท่องเที่ยวและการบริการมุ่งสู่ประชาคมอาเซียน

ข. ยุทธศาสตร์การพัฒนาขององค์ปกครองส่วนท้องถิ่นในเขตจังหวัดหนองคายที่ ๑ ยุทธศาสตร์การพัฒนาและปรับปรุงโครงสร้างพื้นฐานเพื่อรองรับการขับเคลื่อนเศรษฐกิจพิเศษ

๑. ยุทธศาสตร์การพัฒนาด้านโครงสร้างพื้นฐาน

๑.๒ แผนงานอุตสาหกรรมและการโยธา

ที่	โครงการ	วัตถุประสงค์	เป้าหมาย (ผลผลิตของ โครงการ)	งบประมาณ					ตัวชี้วัด (KPI)	ผลที่คาดว่าจะ ได้รับ	หน่วยงาน รับผิดชอบ หลัก
				๒๕๖๖ (บาท)	๒๕๖๗ (บาท)	๒๕๖๘ (บาท)	๒๕๖๙ (บาท)	๒๕๗๐ (บาท)			
๘๒	โครงการก่อสร้างคอนกรีตเสริมเหล็กจากบ้านนางกิ่งเพชรถึงบ้านผู้ใหญ่พลเก่า หมู่ที่ ๑๐ (ลำดับที่ ๓ หมู่ที่ ๑๐)	เพื่อให้ประชาชนมีการคมนาคมที่สะดวกขึ้น	ก่อสร้างถนน คสล. ขนาดกว้าง ๔.๐๐ เมตร ยาว ๑๓๐ เมตร หนา ๐.๑๕ เมตร (ตามแบบ อบต.หนองนาง กำหนด)	-	๓๐๐,๐๐๐	-	-	-	ระยะทางถนนที่ดำเนินการแล้วเสร็จ	ประชาชนใช้ถนนในการสัญจรมีความสะดวกปลอดภัย	กองช่าง
๘๓	โครงการก่อสร้างคอนกรีตเสริมเหล็กจากบ้านคำป่าก้าวถึงวัดป่าสุวรรณภูมิ (ลำดับที่ ๔ หมู่ที่ ๑๐)	เพื่อให้ประชาชนมีการคมนาคมที่สะดวกขึ้น	ก่อสร้างถนน คสล. ขนาดกว้าง ๕.๐๐ เมตร ยาว ๕๗๓.๐๐ เมตร หนา ๐.๑๕ เมตร (ตามแบบ อบต.หนองนาง กำหนด)	-	๒,๐๐๐,๐๐๐	-	-	-	ระยะทางถนนที่ดำเนินการแล้วเสร็จ	ประชาชนใช้ถนนในการสัญจรมีความสะดวกปลอดภัย	กองช่าง
รวม	๒๘/๔๔/๑๐/-/๑ โครงการ			๑๙,๖๑๑,๐๐๐	๒๑,๖๕๑,๐๐๐	๔,๘๕๐,๐๐๐	-	๘๐๐,๐๐๐			

รายละเอียดโครงการพัฒนา
แผนพัฒนาท้องถิ่น (พ.ศ.๒๕๖๖-๒๕๗๐)

แบบ ผ.๐๒

องค์การบริหารส่วนตำบลหนองนาง อำเภอท่าบ่อ จังหวัดหนองคาย

ก. ยุทธศาสตร์จังหวัดที่ ๒ ยุกระดับมาตรฐานการผลิต การค้า การลงทุน การท่องเที่ยวและการบริการมุ่งสู่ประชาคมอาเซียน

ข. ยุทธศาสตร์การพัฒนาขององค์ปกครองส่วนท้องถิ่นในเขตจังหวัดหนองคายที่ ๑ ยุทธศาสตร์การพัฒนาและปรับปรุงโครงสร้างพื้นฐานเพื่อรองรับการขับเคลื่อนเศรษฐกิจพิเศษ

๑. ยุทธศาสตร์การพัฒนาด้านโครงสร้างพื้นฐาน

๑.๓ แผนงานการเกษตร

ที่	โครงการ	วัตถุประสงค์	เป้าหมาย (ผลผลิตของโครงการ)	งบประมาณ					ตัวชี้วัด (KPI)	ผลที่คาดว่าจะ ได้รับ	หน่วยงาน รับผิดชอบ หลัก
				๒๕๖๖ (บาท)	๒๕๖๗ (บาท)	๒๕๖๘ (บาท)	๒๕๖๙ (บาท)	๒๕๗๐ (บาท)			
หมู่ที่ ๑ บ้านน่าน้ำพาย											
๑	โครงการขุดเจาะบ่อบาดาล พร้อมระบบสูบน้ำด้วยพลังงานแสงอาทิตย์ เพื่อการเกษตร หมู่ที่ ๑ บ้านน่าน้ำพาย (ลำดับที่ ๗ หมู่ที่ ๑)	เพื่อให้เกษตรกรและประชาชนมีแหล่งน้ำใช้เพื่อการเกษตร	ดำเนินการขุดเจาะบ่อบาดาล จำนวน ๒ จุด บริเวณพื้นที่การเกษตร -ที่นายสนั่น น้อยยะ -ที่นางพิมลสิริ พรหมมา (ตามแบบ ที่ อบต.กำหนด)	-	-	๒,๐๐๐,๐๐๐	-	-	จำนวนจุดบ่อบาดาล ที่ดำเนินการแล้วเสร็จ	เกษตรกรและประชาชนมีแหล่งน้ำใช้เพื่อการเกษตร	-กองช่าง -กรม ทรัพยากร น้ำบาดาล
๒	โครงการติดตั้งระบบสูบน้ำด้วยพลังงานแสงอาทิตย์ สำหรับการเกษตร หมู่ที่ ๑ บ้านน่าน้ำพาย (ลำดับที่ ๗ หมู่ที่ ๑)	เพื่อให้เกษตรกรและประชาชนมีแหล่งน้ำใช้เพื่อการเกษตร	ดำเนินการติดตั้งระบบสูบน้ำด้วยพลังงานแสงอาทิตย์ บริเวณพื้นที่การเกษตร (ตามแบบ ที่ อบต.กำหนด)	-	-	๒,๐๐๐,๐๐๐	-	-	จำนวนระบบสูบน้ำที่ดำเนินการติดตั้งแล้วเสร็จ	เกษตรกรและประชาชนมีแหล่งน้ำใช้เพื่อการเกษตร	-กองช่าง -กรม ทรัพยากร น้ำบาดาล
๓	โครงการขุดลอกห้วยโพนตอนล่าง หมู่ที่ ๑ บ้านน่าน้ำพาย (ลำดับที่ ๓ หมู่ที่ ๑)	เพื่อให้ประชาชนมีน้ำอุปโภคตลอดปี	ขุดลอกห้วย ขนาดกว้าง ๑๒.๐๐ เมตร ยาว ๓๕๐.๐๐ เมตร (ตามแบบ ที่ อบต.กำหนด)	๕๐๐,๐๐๐	-	-	-	-	ระยะทางห้วยที่ดำเนินการขุดลอก	เกษตรกรและประชาชนมีแหล่งน้ำใช้เพื่อการเกษตร	กองช่าง

รายละเอียดโครงการพัฒนา
แผนพัฒนาท้องถิ่น (พ.ศ.๒๕๖๖-๒๕๗๐)

แบบ ผ.๐๒

องค์การบริหารส่วนตำบลหนองนาง อำเภอท่าบ่อ จังหวัดหนองคาย

ก. ยุทธศาสตร์จังหวัดที่ ๒ ยุกระดับมาตรฐานการผลิต การค้า การลงทุน การท่องเที่ยวและการบริการมุ่งสู่ประชาคมอาเซียน

ข. ยุทธศาสตร์การพัฒนาขององค์ปกครองส่วนท้องถิ่นในเขตจังหวัดหนองคายที่ ๑ ยุทธศาสตร์การพัฒนาและปรับปรุงโครงสร้างพื้นฐานเพื่อรองรับการขับเคลื่อนเศรษฐกิจพิเศษ

๑. ยุทธศาสตร์การพัฒนาด้านโครงสร้างพื้นฐาน

๑.๓ แผนงานการเกษตร

ที่	โครงการ	วัตถุประสงค์	เป้าหมาย (ผลผลิตของโครงการ)	งบประมาณ					ตัวชี้วัด (KPI)	ผลที่คาดว่าจะ ได้รับ	หน่วยงาน รับผิดชอบ หลัก
				๒๕๖๖ (บาท)	๒๕๖๗ (บาท)	๒๕๖๘ (บาท)	๒๕๖๙ (บาท)	๒๕๗๐ (บาท)			
หมู่ที่ ๒ บ้านนาดง											
๔	โครงการขุดลอกฝาย หลวงน้ำลอดโพด หมู่ที่ ๒ บ้านนาดง (ลำดับที่ ๑๐ หมู่ที่ ๒)	เพื่อให้ ประชาชนมีน้ำ อุปโภคตลอดปี	ขุดลอกฝาย (ตามแบบ ที่ อบต.กำหนด)	-	-	๕๐๐,๐๐๐	-	-	จำนวนฝายที่ ดำเนินการ ขุดลอก	เกษตรกรและ ประชาชนมี แหล่งน้ำใช้เพื่อ การเกษตร	กองช่าง
๕	โครงการกำจัดวัชพืช ห้วยแสงตอนบน หมู่ที่ ๒ -หมู่ที่ ๑ บ้านนาน้ำพาย ตำบลหนองนาง	เพื่อกักเก็บน้ำใช้ ในการอุปโภค บริโภค	กำจัดวัชพืช ขนาดห้วยกว้าง ๑๐.๐๐ เมตร ยาว ๑,๔๗๖ เมตร (ตามแบบ ที่ อบต.กำหนด)	๑๕๐,๐๐๐	-	-	-	-	ระยะทาง ห้วยที่ ดำเนินการ กำจัดแล้ว เสร็จ	มีแหล่งกักเก็บ น้ำเพื่อ การเกษตร	กองช่าง
๖	โครงการขุดลอกห้วย วังทม วังไผ่ วังคอม หมู่ที่ ๒ บ้านนาดง	เพื่อให้ ประชาชนมีน้ำ อุปโภคตลอดปี	ขุดลอกห้วยขนาดกว้าง ๑๒.๐๐ เมตร ยาว ๑,๕๐๐ เมตร (ตามแบบ ที่ อบต.กำหนด)	๘๐๐,๐๐๐	-	-	-	-	ระยะทาง ห้วยที่ ดำเนินการ ขุดลอก	เกษตรกรและ ประชาชนมี แหล่งน้ำใช้เพื่อ การเกษตร	กองช่าง
๗	โครงการกำจัดวัชพืช ห้วยวังทม หมู่ที่ ๒ บ้านนาดง	เพื่อกักเก็บน้ำใช้ ในการอุปโภค บริโภค	กำจัดวัชพืชขนาดลำห้วย ยาว ๕๐๐ เมตร (ตามแบบ ที่ อบต.กำหนด)	-	๕๐๐,๐๐๐	-	-	-	ระยะทาง ห้วยที่ ดำเนินการ กำจัดแล้ว เสร็จ	มีแหล่งกักเก็บ น้ำเพื่อ การเกษตร	กองช่าง

รายละเอียดโครงการพัฒนา
แผนพัฒนาท้องถิ่น (พ.ศ.๒๕๖๖-๒๕๗๐)

แบบ ผ.๐๒

องค์การบริหารส่วนตำบลหนองนาง อำเภอท่าบ่อ จังหวัดหนองคาย

ก. ยุทธศาสตร์จังหวัดที่ ๒ ยุทธศาสตร์มาตรฐานการผลิต การค้า การลงทุน การท่องเที่ยวและบริการมุ่งสู่ประชาคมอาเซียน

ข. ยุทธศาสตร์การพัฒนาขององค์ปกครองส่วนท้องถิ่นในเขตจังหวัดหนองคายที่ ๑ ยุทธศาสตร์การพัฒนาและปรับปรุงโครงสร้างพื้นฐานเพื่อรองรับการขับเคลื่อนเศรษฐกิจพิเศษ

๑. ยุทธศาสตร์การพัฒนาด้านโครงสร้างพื้นฐาน

๑.๓ แผนงานการเกษตร

ที่	โครงการ	วัตถุประสงค์	เป้าหมาย (ผลผลิตของโครงการ)	งบประมาณ					ตัวชี้วัด (KPI)	ผลที่คาดว่าจะ ได้รับ	หน่วยงาน รับผิดชอบ หลัก
				๒๕๖๖ (บาท)	๒๕๖๗ (บาท)	๒๕๖๘ (บาท)	๒๕๖๙ (บาท)	๒๕๗๐ (บาท)			
หมู่ที่ ๔ บ้านนา											
๘	โครงการขุดเจาะบ่อบาดาลติดตั้งระบบสูบน้ำด้วยพลังงานแสงอาทิตย์เพื่อการเกษตร หมู่ที่ ๔ (ลำดับที่ ๒๕ หมู่ที่ ๔)	เพื่อให้เกษตรกรและประชาชนมีแหล่งน้ำใช้เพื่อการเกษตร	ดำเนินการขุดเจาะบ่อบาดาลติดตั้งระบบสูบน้ำด้วยพลังงานแสงอาทิตย์บริเวณป่าช้าใหญ่/ป่าช้าเล็ก หมู่ที่ ๔	-	-	-	๒,๐๐๐,๐๐๐	-	จำนวนจุดบ่อบาดาลที่ดำเนินการแล้วเสร็จ	เกษตรกรและประชาชนมีแหล่งน้ำใช้เพื่อการเกษตร	-กองช่าง -กรม ทรัพยากร น้ำบาดาล
หมู่ที่ ๖ บ้านสมสร้าง											
๙	โครงการติดตั้งระบบสูบน้ำด้วยพลังงานแสงอาทิตย์ สำหรับการเกษตร หมู่ที่ ๖ บ้านสมสร้าง	เพื่อให้เกษตรกรและประชาชนมีแหล่งน้ำใช้เพื่อการเกษตร	ดำเนินการขุดเจาะบ่อบาดาล จำนวน ๑ จุด บริเวณพื้นที่การเกษตร (ตามแบบ ที่ อบต. กำหนด)	-	-	-	๒,๐๐๐,๐๐๐	-	จำนวนจุดบ่อบาดาลที่ดำเนินการแล้วเสร็จ	เกษตรกรและประชาชนมีแหล่งน้ำใช้เพื่อการเกษตร	กองช่าง
๑๐	โครงการขุดลอกสระหลวง หมู่ที่ ๖ บ้านสมสร้าง	เพื่อให้ประชาชนมีน้ำอุปโภคตลอดปี	ขุดลอกสระหลวง (ตามแบบ ที่ อบต. กำหนด)	๑,๐๐๐,๐๐๐	-	-	-	-	จำนวนสระที่ดำเนินการขุดลอก	เกษตรกรและประชาชนมีแหล่งน้ำใช้เพื่อการเกษตร	กองช่าง

รายละเอียดโครงการพัฒนา
แผนพัฒนาท้องถิ่น (พ.ศ.๒๕๖๖-๒๕๗๐)

แบบ ผ.๐๒

องค์การบริหารส่วนตำบลหนองนาง อำเภอท่าบ่อ จังหวัดหนองคาย

ก. ยุทธศาสตร์จังหวัดที่ ๒ ยกกระดับมาตรฐานการผลิต การค้า การลงทุน การท่องเที่ยวและการบริการมุ่งสู่ประชาคมอาเซียน

ข. ยุทธศาสตร์การพัฒนาขององค์ปกครองส่วนท้องถิ่นในเขตจังหวัดหนองคายที่ ๑ ยุทธศาสตร์การพัฒนาและปรับปรุงโครงสร้างพื้นฐานเพื่อรองรับการขับเคลื่อนเศรษฐกิจพิเศษ

๑. ยุทธศาสตร์พัฒนาด้านโครงสร้างพื้นฐาน

๑.๓ แผนงานการเกษตร

ที่	โครงการ	วัตถุประสงค์	เป้าหมาย (ผลผลิตของโครงการ)	งบประมาณ					ตัวชี้วัด (KPI)	ผลที่คาดว่าจะ ได้รับ	หน่วยงาน รับผิดชอบ หลัก
				๒๕๖๖ (บาท)	๒๕๖๗ (บาท)	๒๕๖๘ (บาท)	๒๕๖๙ (บาท)	๒๕๗๐ (บาท)			
๑๑	โครงการขุดลอกห้วย สาธารณะ หมู่ที่ ๖ บ้านสมสร้าง	เพื่อให้ ประชาชนมีน้ำ อุปโภคตลอดปี	ขุดลอกลำห้วย (ตามแบบ ที่ อบต.กำหนด)		๕๐๐,๐๐๐	-	-	-	จำนวนห้วย ที่ดำเนินการ ขุดลอก	เกษตรกรและ ประชาชนมี แหล่งน้ำใช้เพื่อ การเกษตร	กองช่าง
หมู่ที่ ๘ บ้านสุวรรณภูมิ											
๑๒	โครงการกำจัดวัชพืชห้วย บังพวน จากสะพานบ้าน หนองนางถึงที่นายนาย โฮม พรหมศรี บ้านนา น้ำพาย ตำบลหนองนาง (ลำดับที่ ๖ หมู่ที่ ๘)	เพื่อกักเก็บน้ำใช้ ในการอุปโภค บริโภค	กำจัดวัชพืช ขนาดห้วยกว้าง ๑๐ เมตร ยาว ๑,๔๗๖ เมตร (ตามแบบ ที่ อบต.กำหนด)	๕๐๐,๐๐๐	-	-	-	-	ระยะทาง ห้วยที่ ดำเนินการ กำจัดแล้ว เสร็จ	มีแหล่งกักเก็บ น้ำเพื่อ การเกษตร	กองช่าง
๑๓	โครงการขุดลอกห้วย วังเปิดท่า หมู่ที่ ๘ บ้านสุวรรณภูมิ (ลำดับที่ ๙ หมู่ที่ ๘)	เพื่อให้ ประชาชนมีน้ำ อุปโภคตลอดปี	ขุดลอกลำห้วย (ตามแบบ ที่ อบต.กำหนด)	-	-	๕๐๐,๐๐๐	-	-	ระยะทาง ห้วยที่ ดำเนินการ ขุดลอก	เกษตรกรและ ประชาชนมี แหล่งน้ำใช้เพื่อ การเกษตร	กองช่าง

รายละเอียดโครงการพัฒนา
แผนพัฒนาท้องถิ่น (พ.ศ.๒๕๖๖-๒๕๗๐)

แบบ ผ.๐๒

องค์การบริหารส่วนตำบลหนองนาง อำเภอท่าบ่อ จังหวัดหนองคาย

ก. ยุทธศาสตร์จังหวัดที่ ๒ ยุทธศาสตร์มาตรฐานการผลิต การค้า การลงทุน การท่องเที่ยวและการบริการมุ่งสู่ประชาคมอาเซียน

ข. ยุทธศาสตร์การพัฒนาขององค์ปกครองส่วนท้องถิ่นในเขตจังหวัดหนองคายที่ ๑ ยุทธศาสตร์การพัฒนาและปรับปรุงโครงสร้างพื้นฐานเพื่อรองรับการขับเคลื่อนเศรษฐกิจพิเศษ

๑. ยุทธศาสตร์การพัฒนาด้านโครงสร้างพื้นฐาน

๑.๓ แผนงานการเกษตร

ที่	โครงการ	วัตถุประสงค์	เป้าหมาย (ผลผลิตของ โครงการ)	งบประมาณ					ตัวชี้วัด (KPI)	ผลที่คาดว่าจะ ได้รับ	หน่วยงาน รับผิดชอบ หลัก
				๒๕๖๖ (บาท)	๒๕๖๗ (บาท)	๒๕๖๘ (บาท)	๒๕๖๙ (บาท)	๒๕๗๐ (บาท)			
หมู่ที่ ๙ บ้านโนนสดี											
๑๔	โครงการขุดเจาะบ่อบาดาลติดตั้งระบบสูบน้ำด้วยพลังงานแสงอาทิตย์เพื่อการเกษตร บริเวณที่สาธารณะวัดป่าวิเวกธรรมวนาราม หมู่ที่ ๙ บ้านโนนสดี	เพื่อให้เกษตรกรและประชาชนมีแหล่งน้ำใช้เพื่อการเกษตร	ดำเนินการขุดเจาะบ่อบาดาล (ตามแบบ ที่ อบต. กำหนด)	๒,๐๐๐,๐๐๐	-	-	-	-	จำนวนจุดบ่อบาดาลที่ดำเนินการแล้วเสร็จ	เกษตรกรและประชาชนมีแหล่งน้ำใช้เพื่อการเกษตร	-กองช่าง -กรม ทรัพยากร น้ำบาดาล
๑๕	โครงการเจาะบ่อบาดาลพร้อมติดตั้งระบบสูบน้ำด้วยพลังงานแสงอาทิตย์เพื่อการเกษตร บริเวณที่ห้วยนาโคก หมู่ที่ ๙ บ้านโนนสดี	เพื่อให้เกษตรกรและประชาชนมีแหล่งน้ำใช้เพื่อการเกษตร	ดำเนินการขุดเจาะบ่อบาดาล (ตามแบบที่ อบต.กำหนด)	-	-	๒,๐๐๐,๐๐๐	-	-	จำนวนจุดบ่อบาดาลที่ดำเนินการแล้วเสร็จ	เกษตรกรและประชาชนมีแหล่งน้ำใช้เพื่อการเกษตร	-กองช่าง -กรม ทรัพยากร น้ำบาดาล
๑๖	โครงการขุดลอกห้วยดอนกลอย หมู่ที่ ๙ บ้านโนนสดี	เพื่อให้ประชาชนมีน้ำอุปโภคตลอดปี	ขุดลอกลำห้วย (ตามแบบ ที่ อบต. กำหนด)	๕๐๐,๐๐๐	-	-	-	-	ระยะทางห้วยที่ดำเนินการขุดลอก	เกษตรกรและประชาชนมีแหล่งน้ำใช้เพื่อการเกษตร	กองช่าง

รายละเอียดโครงการพัฒนา
แผนพัฒนาท้องถิ่น (พ.ศ.๒๕๖๖-๒๕๗๐)
องค์การบริหารส่วนตำบลหนองนาง อำเภอท่าป่อ จังหวัดหนองคาย

แบบ ผ.๐๒

- ก. ยุทธศาสตร์จังหวัดที่ ๒ ยกกระดับมาตรฐานการผลิต การค้า การลงทุน การท่องเที่ยวและการบริการมุ่งสู่ประชาคมอาเซียน
- ข. ยุทธศาสตร์การพัฒนาขององค์ปกครองส่วนท้องถิ่นในเขตจังหวัดหนองคายที่ ๑ ยุทธศาสตร์การพัฒนาและปรับปรุงโครงสร้างพื้นฐานเพื่อรองรับการขับเคลื่อนเศรษฐกิจพิเศษ
๑. ยุทธศาสตร์การพัฒนาด้านโครงสร้างพื้นฐาน

๑.๓ แผนงานการเกษตร

ที่	โครงการ	วัตถุประสงค์	เป้าหมาย (ผลผลิตของโครงการ)	งบประมาณ					ตัวชี้วัด (KPI)	ผลที่คาดว่าจะ ได้รับ	หน่วยงาน รับผิดชอบ หลัก
				๒๕๖๖ (บาท)	๒๕๖๗ (บาท)	๒๕๖๘ (บาท)	๒๕๖๙ (บาท)	๒๕๗๐ (บาท)			
หมู่ที่ ๑๐ บ้านคำป่าแก้ว											
๑๗	โครงการขุดลอกห้วยคำ หมู่ที่ ๑๐ บ้านคำป่าแก้ว (ลำดับที่ ๑๗ หมู่ที่ ๑๐)	เพื่อให้ ประชาชนมีน้ำ อุปโภคตลอดปี	ขุดลอกลำห้วย ขนาดกว้าง ๑๕.๐๐ เมตร (ตามแบบ ที่ อบต.กำหนด)	-	๑,๐๐๐,๐๐๐	-	-	-	ระยะทาง ห้วยที่ ดำเนินการ ขุดลอก	เกษตรกรและ ประชาชนมี แหล่งน้ำใช้เพื่อ การเกษตร	กองช่าง
รวม	๗/๓/๕/๒/- โครงการ			๕,๔๕๐,๐๐๐	๒,๐๐๐,๐๐๐	๗,๐๐๐,๐๐๐	๔,๐๐๐,๐๐๐	-			

รายละเอียดโครงการพัฒนา
แผนพัฒนาท้องถิ่น (พ.ศ.๒๕๖๖-๒๕๗๐)

แบบ ผ.๐๒

องค์การบริหารส่วนตำบลหนองนาง อำเภอท่าบ่อ จังหวัดหนองคาย

ก. ยุทธศาสตร์จังหวัดที่ ๓ ยุทธศาสตร์เสริมสร้างความมั่นคงเพื่อสังคมสงบสุข

ข. ยุทธศาสตร์การพัฒนาขององค์ปกครองส่วนท้องถิ่นในเขตจังหวัดหนองคายที่ ๔ ยุทธศาสตร์การสร้างโอกาสให้ประชาชนเพื่อลดความเหลื่อมล้ำและเพื่อความมั่นคงในชีวิต

๒. ยุทธศาสตร์ด้านสร้างความเข้มแข็งของประชาชน ชุมชน และสังคม

๒.๑ แผนงานบริหารงานทั่วไป

ที่	โครงการ	วัตถุประสงค์	เป้าหมาย (ผลผลิตของโครงการ)	งบประมาณ					ตัวชี้วัด (KPI)	ผลที่คาดว่าจะ ได้รับ	หน่วยงาน รับผิดชอบ หลัก
				๒๕๖๖ (บาท)	๒๕๖๗ (บาท)	๒๕๖๘ (บาท)	๒๕๖๙ (บาท)	๒๕๗๐ (บาท)			
๑	โครงการปกป้องและ เทิดทูนสถาบันสำคัญ พระมหากษัตริย์	เพื่อเทิดทูนป้อง ป้องสถาบัน พระมหากษัตริย์	เพื่อเป็นค่าใช้จ่ายใน โครงการปกป้องและ เทิดทูนสถาบันสำคัญ พระมหากษัตริย์ เช่น ค่าจัดสถานที่ ค่าป้าย ประชาสัมพันธ์ ค่าวัสดุ และค่าใช้จ่ายอื่นที่จำเป็น ฯลฯ	๑๒๐,๐๐๐	๑๒๐,๐๐๐	๑๒๐,๐๐๐	๑๒๐,๐๐๐	๑๒๐,๐๐๐	จำนวน ผู้เข้าร่วม กิจกรรม	ประชาชนมีความ จงรักภักดีต่อ สถาบัน พระมหากษัตริย์	สำนักปลัด
๒	โครงการวันคล้ายวัน พระบรมราชสมภพของ พระบาทสมเด็จพระบรม ชนกาธิเบศร มหาภูมิพล อดุลยเดชมหาราช บรม นาถบพิตร วันชาติและ วันพ่อ แห่งชาติ	เพื่อให้ ประชาชนมีส่วน ร่วมในการถวายเป็น ความจงรักภักดี	จัดกิจกรรมถวายเป็น จงรักภักดีน้อมรำลึกถึง พระบาทสมเด็จพระบรม ชนกาธิเบศร มหาภูมิพล อดุลยเดชมหาราช บรม นาถบพิตร	๕๐,๐๐๐	๕๐,๐๐๐	๕๐,๐๐๐	๕๐,๐๐๐	๕๐,๐๐๐	จำนวน ผู้เข้าร่วม โครงการ	ประชาชนมี จิตสำนึกใน การ ปกป้องสถาบัน สำคัญของชาติ	สำนักปลัด

รายละเอียดโครงการพัฒนา
แผนพัฒนาท้องถิ่น (พ.ศ.๒๕๖๖-๒๕๗๐)

แบบ ผ.๐๒

องค์การบริหารส่วนตำบลหนองนาง อำเภอท่าบ่อ จังหวัดหนองคาย

ก. ยุทธศาสตร์จังหวัดที่ ๓ ยุทธศาสตร์เสริมสร้างความมั่นคงเพื่อสังคมสงบสุข

ข. ยุทธศาสตร์การพัฒนาขององค์ปกครองส่วนท้องถิ่นในเขตจังหวัดหนองคายที่ ๔ ยุทธศาสตร์การสร้างโอกาสให้ประชาชนเพื่อลดความเหลื่อมล้ำและเพื่อความมั่นคงในชีวิต

๒. ยุทธศาสตร์ด้านสร้างความเข้มแข็งของประชาชน ชุมชน และสังคม

๒.๑ แผนงานบริหารงานทั่วไป

ที่	โครงการ	วัตถุประสงค์	เป้าหมาย (ผลผลิตของโครงการ)	งบประมาณ					ตัวชี้วัด (KPI)	ผลที่คาดว่าจะ ได้รับ	หน่วยงาน รับผิดชอบ หลัก
				๒๕๖๖ (บาท)	๒๕๖๗ (บาท)	๒๕๖๘ (บาท)	๒๕๖๙ (บาท)	๒๕๗๐ (บาท)			
๓	โครงการวันเฉลิมพระ ชนมพรรษาสมเด็จพระ เจ้าอยู่หัว มหาวชิราลงกรณ บดินทรเทพยวรางกูร (๒๘ กรกฎาคม)	เพื่อให้ ประชาชนมีส่วนร่วม ในการถวาย ความจงรักภักดี	จัดกิจกรรมถวายความ จงรักภักดี เฉลิมพระ เกียรติสมเด็จพระ เจ้าอยู่หัว	๕๐,๐๐๐	๕๐,๐๐๐	๕๐,๐๐๐	๕๐,๐๐๐	๕๐,๐๐๐	จำนวนผู้เข้าร่วม โครงการ	ประชาชนมี จิตสำนึกในการ ปกป้องสถาบัน สำคัญของชาติ	สำนักปลัด
๔	โครงการวันเฉลิมพระ ชนมพรรษา สมเด็จพระนาง เจ้าสิริกิติ์พระบรมราชินีนาถ พระบรมราชชนนีพันปีหลวง และวันแม่แห่งชาติ (๑๒ สิงหาคม)	เพื่อเฉลิมพระ เกียรติสมเด็จพระ พระบรมราช ชนนีพันปีหลวง	จัดกิจกรรมถวายความ จงรักภักดี เฉลิมพระ เกียรติสมเด็จพระบรมราช ชนนีพันปีหลวง	๕๐,๐๐๐	๕๐,๐๐๐	๕๐,๐๐๐	๕๐,๐๐๐	๕๐,๐๐๐	จำนวนผู้เข้าร่วม โครงการ	ประชาชนมี จิตสำนึกใน การ ปกป้องสถาบัน สำคัญของชาติ	สำนักปลัด
๕	โครงการวันเฉลิมพระ ชนมพรรษา สมเด็จพระนาง เจ้าสุทิดา พัชรสุธาพิมล ลักษณ พระบรมราชินี (๓ มิถุนายน)	เพื่อให้ ประชาชนมีส่วนร่วม ในการถวาย ความจงรักภักดี	จัดกิจกรรมถวายความ จงรักภักดี เฉลิมพระ เกียรติสมเด็จพระบรม ราชินี	๕๐,๐๐๐	๕๐,๐๐๐	๕๐,๐๐๐	๕๐,๐๐๐	๕๐,๐๐๐	จำนวนผู้เข้าร่วม โครงการ	ประชาชนมี จิตสำนึกในการ ปกป้องสถาบัน สำคัญของชาติ	สำนักปลัด

รายละเอียดโครงการพัฒนา
แผนพัฒนาท้องถิ่น (พ.ศ.๒๕๖๖-๒๕๗๐)

แบบ ผ.๐๒

องค์การบริหารส่วนตำบลหนองนาง อำเภอท่าบ่อ จังหวัดหนองคาย

ก. ยุทธศาสตร์จังหวัดที่ ๓ ยุทธศาสตร์เสริมสร้างความมั่นคงเพื่อสังคมสงบสุข

ข. ยุทธศาสตร์การพัฒนาขององค์ปกครองส่วนท้องถิ่นในเขตจังหวัดหนองคายที่ ๔ ยุทธศาสตร์การสร้างโอกาสให้ประชาชนเพื่อลดความเหลื่อมล้ำและเพื่อความมั่นคงในชีวิต

๒. ยุทธศาสตร์ด้านสร้างความเข้มแข็งของประชาชน ชุมชน และสังคม

๒.๑ แผนงานบริหารงานทั่วไป

ที่	โครงการ	วัตถุประสงค์	เป้าหมาย (ผลผลิตของโครงการ)	งบประมาณ					ตัวชี้วัด (KPI)	ผลที่คาดว่าจะ ได้รับ	หน่วยงาน รับผิดชอบ หลัก
				๒๕๖๖ (บาท)	๒๕๖๗ (บาท)	๒๕๖๘ (บาท)	๒๕๖๙ (บาท)	๒๕๗๐ (บาท)			
๖	โครงการวันปียมหาราช	เพื่อให้ ประชาชน มีส่วน ร่วมในการ ถวาย ความ จงรักภักดี	หน่วยงานราชการ ภาคเอกชนและประชาชน ทั่วไป จัดกิจกรรมถวาย ความจงรักภักดี	๑๐,๐๐๐	๑๐,๐๐๐	๑๐,๐๐๐	๑๐,๐๐๐	๑๐,๐๐๐	จำนวน ผู้เข้าร่วม โครงการ	ประชาชนมี จิตสำนึกในการ ปกป้องสถาบัน สำคัญของชาติ	สำนักปลัด
๗	โครงการวันคล้ายวัน สวรรคตของพระบาทสมเด็จพระ บรมชนกาธิเบศร มหาภูมิพลอดุลยเดช มหาราช บรมนาถบพิตร (๑๓ ตุลาคม)	เพื่อให้ ประชาชน มีส่วน ร่วมในการ ถวาย ความ จงรักภักดี	หน่วยงานราชการ ภาคเอกชนและประชาชน ทั่วไป จัดกิจกรรมถวายความ จงรักภักดี	๕๐,๐๐๐	๕๐,๐๐๐	๕๐,๐๐๐	๕๐,๐๐๐	๕๐,๐๐๐	จำนวน ผู้เข้าร่วม โครงการ	ประชาชนมี จิตสำนึกในการ ปกป้องสถาบัน สำคัญของชาติ	สำนักปลัด
๘	โครงการองค์การบริหารส่วน ตำบลเคลื่อนที่พบประชาชน	เพื่อเพิ่ม ประสิทธิภาพการ บริการประชาชน ลดขั้นตอนและ ระยะเวลาการ ปฏิบัติราชการ รับทราบปัญหา ความต้องการของ ประชาชน	ออกพื้นที่เพื่อให้บริการ ประชาชน -รับแจ้งเรื่องราวร้องทุกข์ ด้านโครงสร้างพื้นฐานและ ด้านสาธารณูปการต่าง ๆ และตอบปัญหาของ ประชาชน	๕๐,๐๐๐	๕๐,๐๐๐	๕๐,๐๐๐	๕๐,๐๐๐	๕๐,๐๐๐	จำนวน หมู่บ้านเข้า ร่วม โครงการ	ประชาชนได้รับ การบริการที่มี ประสิทธิภาพการ บริการประชาชน ลดขั้นตอนและ ระยะเวลาการ ปฏิบัติราชการ	สำนักปลัด

รายละเอียดโครงการพัฒนา

แผนพัฒนาท้องถิ่น (พ.ศ.๒๕๖๖-๒๕๗๐)

องค์การบริหารส่วนตำบลหนองนาง อำเภอท่าบ่อ จังหวัดหนองคาย

แบบ ผ.๐๒

ก. ยุทธศาสตร์จังหวัดที่ ๓ ยุทธศาสตร์เสริมสร้างความมั่นคงเพื่อสังคมสงบสุข

ข. ยุทธศาสตร์การพัฒนาขององค์ปกครองส่วนท้องถิ่นในเขตจังหวัดหนองคายที่ ๔ ยุทธศาสตร์การสร้างโอกาสให้ประชาชนเพื่อลดความเหลื่อมล้ำและเพื่อความมั่นคงในชีวิต

๒. ยุทธศาสตร์ด้านสร้างความเข้มแข็งของประชาชน ชุมชน และสังคม

๒.๑ แผนงานบริหารงานทั่วไป

ที่	โครงการ	วัตถุประสงค์	เป้าหมาย (ผลผลิตของโครงการ)	งบประมาณ					ตัวชี้วัด (KPI)	ผลที่คาดว่าจะ ได้รับ	หน่วยงาน รับผิดชอบ หลัก
				๒๕๖๖ (บาท)	๒๕๖๗ (บาท)	๒๕๖๘ (บาท)	๒๕๖๙ (บาท)	๒๕๗๐ (บาท)			
๙	ค่าใช้จ่ายการเลือกตั้งสมาชิกสภาองค์การบริหารส่วนตำบลและนายกองค์การบริหารส่วนตำบล	เพื่อให้มีผู้บริหารท้องถิ่นและสมาชิกสภาท้องถิ่น ตามที่กฎหมายกำหนด	จัดการเลือกตั้งสมาชิกสภาองค์การบริหารส่วนตำบลและนายกองค์การบริหารส่วนตำบล	๘๐๐,๐๐๐	๘๐๐,๐๐๐	๘๐๐,๐๐๐	๘๐๐,๐๐๐	๘๐๐,๐๐๐	การเลือกตั้งท้องถิ่นตามกฎหมายกำหนด	องค์การบริหารส่วนตำบลมีสมาชิกสภาและผู้บริหารท้องถิ่นครบตามกฎหมายกำหนด	สำนักปลัด
รวม	๙/๙/๙/๙/๙ โครงการ			๑,๒๓๐,๐๐๐	๑,๒๓๐,๐๐๐	๑,๒๓๐,๐๐๐	๑,๒๓๐,๐๐๐	๑,๒๓๐,๐๐๐			

รายละเอียดโครงการพัฒนา
แผนพัฒนาท้องถิ่น (พ.ศ.๒๕๖๖-๒๕๗๐)

แบบ ผ.๐๒

องค์การบริหารส่วนตำบลหนองนาง อำเภอท่าบ่อ จังหวัดหนองคาย

ก. ยุทธศาสตร์จังหวัดที่ ๓ ยุทธศาสตร์เสริมสร้างความมั่นคงเพื่อสังคมสงบสุข

ข. ยุทธศาสตร์การพัฒนาขององค์ปกครองส่วนท้องถิ่นในเขตจังหวัดหนองคายที่ ๔ ยุทธศาสตร์การสร้างโอกาสให้ประชาชนเพื่อลดความเหลื่อมล้ำและเพื่อความมั่นคงในชีวิต

๒. ยุทธศาสตร์ด้านสร้างความเข้มแข็งของประชาชน ชุมชน และสังคม

๒.๒ แผนงานการรักษาความสงบภายใน

ที่	โครงการ	วัตถุประสงค์	เป้าหมาย (ผลผลิตของโครงการ)	งบประมาณ					ตัวชี้วัด (KPI)	ผลที่คาดว่าจะ ได้รับ	หน่วยงาน รับผิดชอบ หลัก
				๒๕๖๖ (บาท)	๒๕๖๗ (บาท)	๒๕๖๘ (บาท)	๒๕๖๙ (บาท)	๒๕๗๐ (บาท)			
๑	โครงการป้องกันและลดอุบัติเหตุทางถนนช่วงเทศกาลปีใหม่/สงกรานต์	เพื่อป้องกันอุบัติเหตุและลดอุบัติเหตุทางถนนในช่วงเทศกาล	ตั้งจุดบริการประชาชนในเทศกาลปีใหม่และเทศกาลสงกรานต์ โดยการจัดทำป้ายรณรงค์ ประชาสัมพันธ์ ป้องกันอุบัติเหตุ ฯลฯ	๖๐,๐๐๐	๖๐,๐๐๐	๖๐,๐๐๐	๖๐,๐๐๐	๖๐,๐๐๐	จำนวนการเกิดอุบัติเหตุลดลง	สำนักปลัด	
๒	โครงการฝึกอบรมอาสาสมัครป้องกันภัยฝ่ายพลเรือนองค์การบริหารส่วนตำบลหนองนาง (หลักสูตรจัดตั้ง)	เพื่อให้พัฒนาศักยภาพอาสาสมัครฯ ให้มีทักษะในการปฏิบัติหน้าที่บริการประชาชน	จัดฝึกอบรมให้กับอาสาสมัครป้องกันภัยฝ่ายพลเรือน (อปพร.) ตำบลหนองนาง หลักสูตรจัดตั้ง	๓๐๐,๐๐๐	-	-	-	-	จำนวนอปพร.ที่เข้ารับการฝึกอบรม	อาสาสมัครมีความสามารถในการปฏิบัติหน้าที่มากขึ้น	สำนักปลัด
๓	โครงการฝึกทบทวนชุดปฏิบัติการจิตอาสาภัยพิบัติประจำองค์การบริหารส่วนตำบลหนองนาง	เพื่อเสริมสร้างศักยภาพและความเข้มแข็งให้บุคลากรที่ปฏิบัติหน้าที่ในการป้องกันและบรรเทาสาธารณภัยได้อย่างมีประสิทธิภาพ	จัดอบรมทบทวนจิตอาสาภัยพิบัติขององค์การบริหารส่วนตำบลหนองนาง หลักสูตรทบทวน จำนวน ๕๐ คน เพื่อจ่ายเป็นค่าตอบแทนวิทยากร ค่าที่พัก ค่าอาหาร ค่าอาหารว่างและเครื่องดื่ม ค่าวัสดุฝึกปฏิบัติ ค่าใช้จ่ายอื่นๆ ฯลฯ	๑๐๐,๐๐๐	๑๐๐,๐๐๐	๑๐๐,๐๐๐	๑๐๐,๐๐๐	๑๐๐,๐๐๐	จำนวนจิตอาสาภัยพิบัติของเข้ารับการอบรม	ผู้เข้ารับการอบรมสามารถให้การสนับสนุนการปฏิบัติงานเมื่อเกิดสาธารณภัยได้อย่างมีประสิทธิภาพ	สำนักปลัด

รายละเอียดโครงการพัฒนา
แผนพัฒนาท้องถิ่น (พ.ศ.๒๕๖๖-๒๕๗๐)

แบบ ผ.๐๒

องค์การบริหารส่วนตำบลหนองนาง อำเภอท่าบ่อ จังหวัดหนองคาย

ก. ยุทธศาสตร์จังหวัดที่ ๓ ยุทธศาสตร์เสริมสร้างความมั่นคงเพื่อสังคมสงบสุข

ข. ยุทธศาสตร์การพัฒนาขององค์ปกครองส่วนท้องถิ่นในเขตจังหวัดหนองคายที่ ๔ ยุทธศาสตร์การสร้างโอกาสให้ประชาชนเพื่อลดความเหลื่อมล้ำและเพื่อความมั่นคงในชีวิต

๒. ยุทธศาสตร์ด้านสร้างความเข้มแข็งของประชาชน ชุมชน และสังคม

๒.๒ แผนงานการรักษาความสงบภายใน

ที่	โครงการ	วัตถุประสงค์	เป้าหมาย (ผลผลิตของโครงการ)	งบประมาณ					ตัวชี้วัด (KPI)	ผลที่คาดว่าจะได้รับ	หน่วยงาน รับผิดชอบหลัก
				๒๕๖๖ (บาท)	๒๕๖๗ (บาท)	๒๕๖๘ (บาท)	๒๕๖๙ (บาท)	๒๕๗๐ (บาท)			
๔	โครงการฝึกอบรมให้ความรู้ด้านกฎจราจร	เพื่อให้ประชาชนเล็งเห็นความสำคัญของการรักษากฎจราจร	จัดฝึกอบรมและรณรงค์ให้กับประชาชนในพื้นที่ตำบลหนองนาง	๓๐,๐๐๐	๓๐,๐๐๐	๓๐,๐๐๐	๓๐,๐๐๐	๓๐,๐๐๐	จำนวนประชาชนผู้เข้ารับการอบรม	ประชาชนมีความปลอดภัยในการเดินทางและรักษากฎจราจร	สำนักปลัด
๕	โครงการฝึกอบรมให้ความรู้การป้องกันและระงับอัคคีภัย	เพื่อให้ประชาชนมีความรู้การป้องกันและระงับอัคคีภัย	จัดอบรมให้ความรู้การป้องกันและระงับอัคคีภัยให้กับประชาชนในพื้นที่ตำบลหนองนาง	๓๐,๐๐๐	๓๐,๐๐๐	๓๐,๐๐๐	๓๐,๐๐๐	๓๐,๐๐๐	จำนวนประชาชนที่เข้ารับการอบรม	ประชาชนมีความรู้การป้องกันและระงับอัคคีภัย	สำนักปลัด
๖	โครงการฝึกอบรมให้ความรู้การดับเพลิงในสถานศึกษา	เพื่อให้นักเรียนบุคลากรทางการศึกษามีความรู้การดับเพลิง	จัดอบรมให้ความรู้การดับเพลิงในสถานศึกษาในพื้นที่ตำบลหนองนาง จำนวน ๖ แห่ง	๕๐,๐๐๐	๕๐,๐๐๐	๕๐,๐๐๐	๕๐,๐๐๐	๕๐,๐๐๐	จำนวนนักเรียนที่เข้ารับการอบรม	นักเรียนมีความรู้การดับเพลิง	สำนักปลัด

รายละเอียดโครงการพัฒนา
แผนพัฒนาท้องถิ่น (พ.ศ.๒๕๖๖-๒๕๗๐)

แบบ ผ.๐๒

องค์การบริหารส่วนตำบลหนองนาง อำเภอท่าบ่อ จังหวัดหนองคาย

ก. ยุทธศาสตร์จังหวัดที่ ๓ ยุทธศาสตร์เสริมสร้างความมั่นคงเพื่อสังคมสงบสุข

ข. ยุทธศาสตร์การพัฒนาขององค์ปกครองส่วนท้องถิ่นในเขตจังหวัดหนองคายที่ ๔ ยุทธศาสตร์การสร้างโอกาสให้ประชาชนเพื่อลดความเหลื่อมล้ำและเพื่อความมั่นคงในชีวิต

๒. ยุทธศาสตร์ด้านสร้างความเข้มแข็งของประชาชน ชุมชน และสังคม

๒.๒ แผนงานการรักษาความสงบภายใน

ที่	โครงการ	วัตถุประสงค์	เป้าหมาย (ผลผลิตของโครงการ)	งบประมาณ					ตัวชี้วัด (KPI)	ผลที่คาดว่าจะ ได้รับ	หน่วยงาน รับผิดชอบ หลัก
				๒๕๖๖ (บาท)	๒๕๖๗ (บาท)	๒๕๖๘ (บาท)	๒๕๖๙ (บาท)	๒๕๗๐ (บาท)			
๗	โครงการอบรมให้ความรู้ หนึ่งตำบล หนึ่งหน่วย กู้ชีพ	เพื่อพัฒนา บุคลากรและ สร้างทีมกู้ชีพ กู้ภัย	จัดอบรมให้ความรู้หนึ่ง ตำบล หนึ่งหน่วยกู้ชีพ ให้กับประชาชนในพื้นที่ ตำบลหนองนาง	๕๐,๐๐๐	๕๐,๐๐๐	๕๐,๐๐๐	๕๐,๐๐๐	๕๐,๐๐๐	จำนวน ประชาชนที่ เข้ารับการ อบรม	ประชาชนมี ความรู้การป้องกัน และกู้ชีพกู้ภัย	สำนักปลัด
๘	โครงการให้บริการ การแพทย์ฉุกเฉิน	เพื่อให้การ บริการประชาชน เมื่อบาดเจ็บหรือ ป่วยฉุกเฉิน	จัดตั้งหน่วยบริการ การแพทย์ฉุกเฉินใน ตำบลหนองนาง	๑๐๐,๐๐๐	๑๐๐,๐๐๐	๑๐๐,๐๐๐	๑๐๐,๐๐๐	๑๐๐,๐๐๐	จำนวน ผู้ใช้บริการ	ประชาชนได้รับ บริการได้อย่าง รวดเร็ว	สำนักปลัด
๙	โครงการป้องกันและ บรรเทาปัญหาความ เดือดร้อนของ ประชาชนที่เกิดจาก สาธารณภัย	เพื่อป้องกันและ บรรเทาปัญหา ความเดือดร้อน ของประชาชนที่ เกิดจากสา ธารณภัย	บรรเทาสาธารณภัยใน สถานการณ์ฉุกเฉิน ต่างๆ	๑๐๐,๐๐๐	๑๐๐,๐๐๐	๑๐๐,๐๐๐	๑๐๐,๐๐๐	๑๐๐,๐๐๐	ประชาชนที่ ได้รับความ เดือดร้อนมี ความพึง พอใจเพิ่มขึ้น ร้อยละ ๘๐	ประชาชนได้รับ ความปลอดภัย จากสาธารณภัย ต่างๆ และได้รับ ความช่วยเหลือ อย่างรวดเร็ว	สำนักปลัด

รายละเอียดโครงการพัฒนา
แผนพัฒนาท้องถิ่น (พ.ศ.๒๕๖๖-๒๕๗๐)

แบบ ผ.๐๒

องค์การบริหารส่วนตำบลหนองนาง อำเภอท่าบ่อ จังหวัดหนองคาย

ก. ยุทธศาสตร์จังหวัดที่ ๓ ยุทธศาสตร์เสริมสร้างความมั่นคงเพื่อสังคมสงบสุข

ข. ยุทธศาสตร์การพัฒนาขององค์ปกครองส่วนท้องถิ่นในเขตจังหวัดหนองคายที่ ๔ ยุทธศาสตร์การสร้างโอกาสให้ประชาชนเพื่อลดความเหลื่อมล้ำและเพื่อความมั่นคงในชีวิต

๒. ยุทธศาสตร์ด้านสร้างความเข้มแข็งของประชาชน ชุมชน และสังคม

๒.๒ แผนงานการรักษาความสงบภายใน

ที่	โครงการ	วัตถุประสงค์	เป้าหมาย (ผลผลิตของโครงการ)	งบประมาณ					ตัวชี้วัด (KPI)	ผลที่คาดว่าจะได้รับ	หน่วยงาน รับผิดชอบ หลัก
				๒๕๖๖ (บาท)	๒๕๖๗ (บาท)	๒๕๖๘ (บาท)	๒๕๖๙ (บาท)	๒๕๗๐ (บาท)			
๑๐	ค่าใช้จ่ายในการช่วยเหลือประชาชนตามอำนาจหน้าที่	เพื่อช่วยเหลือประชาชนที่ได้รับความเดือดร้อนตามอำนาจหน้าที่ของ อบต.	ช่วยเหลือประชาชนที่ได้รับความเดือดร้อนในด้านต่างๆ ตามอำนาจหน้าที่ของ อบต.	๕๐๐,๐๐๐	๕๐๐,๐๐๐	๕๐๐,๐๐๐	๕๐๐,๐๐๐	๕๐๐,๐๐๐	ประชาชนที่ได้รับความเดือดร้อนมีความพึงพอใจเพิ่มขึ้นร้อยละ ๘๐	ประชาชนได้รับความช่วยเหลืออย่างทั่วถึง	สำนักปลัด
รวม	๑๐/๙/๙/๙/๙/โครงการ			๑,๓๒๐,๐๐๐	๑,๐๒๐,๐๐๐	๑,๐๒๐,๐๐๐	๑,๐๒๐,๐๐๐	๑,๐๒๐,๐๐๐			

รายละเอียดโครงการพัฒนา

แผนพัฒนาท้องถิ่น (พ.ศ.๒๕๖๖-๒๕๗๐)

องค์การบริหารส่วนตำบลหนองนาง อำเภอท่าบ่อ จังหวัดหนองคาย

แบบ ผ.๐๒

ก. ยุทธศาสตร์จังหวัดที่ ๓ ยุทธศาสตร์เสริมสร้างความมั่นคงเพื่อสังคมสงบสุข

ข. ยุทธศาสตร์การพัฒนาขององค์ปกครองส่วนท้องถิ่นในเขตจังหวัดหนองคายที่ ๔ ยุทธศาสตร์การสร้างโอกาสให้ประชาชนเพื่อลดความเหลื่อมล้ำและเพื่อความมั่นคงในชีวิต

๒. ยุทธศาสตร์ด้านสร้างความเข้มแข็งของประชาชน ชุมชน และสังคม

๒.๓ แผนงานการศึกษา

ที่	โครงการ	วัตถุประสงค์	เป้าหมาย (ผลผลิตของโครงการ)	งบประมาณ					ตัวชี้วัด (KPI)	ผลที่คาดว่าจะได้รับ	หน่วยงาน รับผิดชอบ หลัก
				๒๕๖๖ (บาท)	๒๕๖๗ (บาท)	๒๕๖๘ (บาท)	๒๕๖๙ (บาท)	๒๕๗๐ (บาท)			
๑	โครงการทัศนศึกษา นอกสถานที่ศูนย์ พัฒนาเด็กเล็ก	เพื่อเสริมสร้าง ประสบการณ์ตรง ให้กับผู้เรียนเพิ่มเติม นอกเหนือจากการ เรียนในห้องเรียน	จัดกิจกรรมทัศนศึกษา นอกสถานที่เด็กศูนย์ พัฒนาเด็กในสังกัด อบต. หนองนาง ทั้ง ๒ แห่ง -ศพด.บ้านน่าน้ำพาย -ศพด.บ้านสุวรรณภูมิ	๒๐,๐๐๐	๒๐,๐๐๐	๒๐,๐๐๐	๒๐,๐๐๐	๒๐,๐๐๐	จำนวนเด็ก นักเรียนที่ เข้าร่วม กิจกรรม	ผู้เรียนได้รับ การพัฒนา ทักษะการ เรียนรู้	กองการศึกษาฯ
๒	โครงการสนับสนุน ค่าใช้จ่ายในการ บริหารสถานศึกษา (ค่าหนังสือเรียน, ค่าอุปกรณ์การเรียน, ค่าเครื่องแบบ นักเรียน, ค่ากิจกรรม พัฒนาผู้เรียน)	เพื่อให้สถานศึกษามี งบประมาณในการ จัดกิจกรรมส่งเสริม การเรียนรู้ และ พัฒนาหลักสูตร ส่งเสริมงานวิชาการ และพัฒนา ประสิทธิภาพการ จัดการเรียนการ สอน	ศูนย์พัฒนาเด็กเล็กใน สังกัด อบต.หนองนาง - ค่าพัฒนาการจัด การศึกษา ของ ศพด. (ค่าหนังสือเรียน, ค่าอุปกรณ์การเรียน, ค่าเครื่องแบบนักเรียน, ค่ากิจกรรมพัฒนาผู้เรียน)	๑๐๐,๐๐๐	๑๐๐,๐๐๐	๑๐๐,๐๐๐	๑๐๐,๐๐๐	๑๐๐,๐๐๐	จำนวนเด็กที่ ได้รับการ จัดสรร	เด็กมี พัฒนาการที่ดี ขึ้น	กองการศึกษา

รายละเอียดโครงการพัฒนา

แผนพัฒนาท้องถิ่น (พ.ศ.๒๕๖๖-๒๕๗๐)

องค์การบริหารส่วนตำบลหนองนาง อำเภอท่าบ่อ จังหวัดหนองคาย

ก. ยุทธศาสตร์จังหวัดที่ ๓ ยุทธศาสตร์เสริมสร้างความมั่นคงเพื่อสังคมสงบสุข

ข. ยุทธศาสตร์การพัฒนาขององค์ปกครองส่วนท้องถิ่นในเขตจังหวัดหนองคายที่ ๔ ยุทธศาสตร์การสร้างโอกาสให้ประชาชนเพื่อลดความเหลื่อมล้ำและเพื่อความมั่นคงในชีวิต

๒. ยุทธศาสตร์ด้านสร้างความเข้มแข็งของประชาชน ชุมชน และสังคม

๒.๓ แผนงานการศึกษา

ที่	โครงการ	วัตถุประสงค์	เป้าหมาย (ผลผลิตของโครงการ)	งบประมาณ					ตัวชี้วัด (KPI)	ผลที่คาดว่าจะได้รับ	หน่วยงาน รับผิดชอบ หลัก
				๒๕๖๖ (บาท)	๒๕๖๗ (บาท)	๒๕๖๘ (บาท)	๒๕๖๙ (บาท)	๒๕๗๐ (บาท)			
๓	โครงการประกันคุณภาพการศึกษา (ภายใน-ภายนอก)	เพื่อประเมินการจัดการศึกษาของศูนย์ให้เป็นไปตามมาตรฐาน	ศูนย์พัฒนาเด็กเล็กสังกัด อบต.หนองนาง จำนวน ๒ แห่ง -ศพด.บ้านน่าน้ำพาย -ศพด.บ้านสุวรรณภูมิ	๑๐,๐๐๐	๑๐,๐๐๐	๑๐,๐๐๐	๑๐,๐๐๐	๑๐,๐๐๐	บุคลากรที่จัดการเรียนการสอน	บุคลากรได้พัฒนาการจัดการเรียนการสอน	กองการศึกษาฯ
๔	โครงการอบรมให้ความรู้เกี่ยวกับการป้องกันและระงับเหตุอัคคีภัยแก่นักเรียน	เพื่ออบรมให้ความรู้เกี่ยวกับการป้องกันและระงับเหตุอัคคีภัย	อบรมให้ความรู้เกี่ยวกับการป้องกันและระงับเหตุอัคคีภัยศูนย์พัฒนาเด็กเล็กในสังกัด อบต.หนองนาง จำนวน ๒ แห่ง -ศพด.บ้านน่าน้ำพาย -ศพด.บ้านสุวรรณภูมิ	๑๐,๐๐๐	๑๐,๐๐๐	๑๐,๐๐๐	๑๐,๐๐๐	๑๐,๐๐๐	จำนวนผู้เข้าร่วมอบรม ฯ	เด็กนักเรียน/ผู้ปกครองมีความรู้เกี่ยวกับการป้องกันและระงับเหตุอัคคีภัย	กองการศึกษาฯ
๕	โครงการพัฒนาหลักสูตรสถานศึกษา	เพื่อจัดทำหลักสูตรสถานศึกษา	หลักสูตรสถานศึกษา	๕,๐๐๐	๕,๐๐๐	๕,๐๐๐	๕,๐๐๐	๕,๐๐๐	บุคลากรที่จัดการเรียนการสอน	หลักสูตรสถานศึกษาได้รับการพัฒนาอย่างมีคุณภาพ	กองการศึกษาฯ
๖	โครงการจัดนิทรรศการแสดงผลงานนักเรียนและครูประจำปีการศึกษา	เพื่อแสดงผลงานของเด็กและผู้ปกครองและเด็กมีกิจกรรมร่วมกัน	จัดนิทรรศการแสดงผลงานครูและเด็กนักเรียนในศูนย์พัฒนาเด็กเล็ก ๒ แห่ง	๑๐,๐๐๐	๑๐,๐๐๐	๑๐,๐๐๐	๑๐,๐๐๐	๑๐,๐๐๐	ความพึงพอใจร้อยละ ๘๐ ของผู้เข้าร่วมโครงการ	เด็กมีพัฒนาการที่ดีขึ้น	กองการศึกษาฯ

รายละเอียดโครงการพัฒนา
แผนพัฒนาท้องถิ่น (พ.ศ.๒๕๖๖-๒๕๗๐)

แบบ ผ.๐๒

องค์การบริหารส่วนตำบลหนองนาง อำเภอท่าบ่อ จังหวัดหนองคาย

ก. ยุทธศาสตร์จังหวัดที่ ๓ ยุทธศาสตร์เสริมสร้างความมั่นคงเพื่อสังคมสงบสุข

ข. ยุทธศาสตร์การพัฒนาขององค์ปกครองส่วนท้องถิ่นในเขตจังหวัดหนองคายที่ ๔ ยุทธศาสตร์การสร้างโอกาสให้ประชาชนเพื่อลดความเหลื่อมล้ำและเพื่อความมั่นคงในชีวิต

๒. ยุทธศาสตร์ด้านสร้างความเข้มแข็งของประชาชน ชุมชน และสังคม

๒.๓ แผนงานการศึกษา

ที่	โครงการ	วัตถุประสงค์	เป้าหมาย (ผลผลิตของโครงการ)	งบประมาณ					ตัวชี้วัด (KPI)	ผลที่คาดว่าจะ ได้รับ	หน่วยงาน รับผิดชอบ หลัก
				๒๕๖๖ (บาท)	๒๕๖๗ (บาท)	๒๕๖๘ (บาท)	๒๕๖๙ (บาท)	๒๕๗๐ (บาท)			
๗	โครงการฝึกอบรม ซ่อมแผนและป้องกัน ภัยต่างๆ ของ สถานศึกษา	ครูและเด็กมีความรู้ ในการป้องกันภัย ต่างๆ ในสถานศึกษา	ฝึกอบรมซ่อมแผนและ ป้องกันภัย ให้กับครู, เด็กนักเรียนใน ศพด. สังกัด องค์การบริหารส่วนตำบล หนองนาง จำนวน ๒ แห่ง	๑๐,๐๐๐	๑๐,๐๐๐	๑๐,๐๐๐	๑๐,๐๐๐	๑๐,๐๐๐	จำนวนครู นักเรียนที่ได้ ฝึกอบรม	ครูและเด็กมีความรู้ ในการป้องกันภัย ต่างๆในสถานศึกษา	กองการศึกษา
๘	โครงการฟันสวย ยิ้มใส	เพื่อให้ผู้เรียนมี สุขภาพช่องปาก ที่แข็งแรง	จัดกิจกรรมตรวจสุขภาพฟัน เด็กนักเรียนใน ศพด. สังกัด องค์การบริหารส่วนตำบล หนองนาง จำนวน ๒ แห่ง	๑๐,๐๐๐	๑๐,๐๐๐	๑๐,๐๐๐	๑๐,๐๐๐	๑๐,๐๐๐	จำนวนเด็ก นักเรียนที่เข้า ตรวจสุขภาพ ฟัน	เด็กนักเรียนมี สุขภาพช่องปากที่ แข็งแรง	กองการศึกษา
๙	โครงการส่งเสริม ระเบียบวินัยเด็ก ปฐมวัย	เพื่อให้ผู้เรียนได้มี ระเบียบวินัย	จัดกิจกรรมส่งเสริมระเบียบ วินัย ให้กับเด็ก ในศูนย์พัฒนาเด็กเล็ก ในสังกัด อบต.หนองนาง จำนวน ๒ แห่ง	๒,๐๐๐	๒,๐๐๐	๒,๐๐๐	๒,๐๐๐	๒,๐๐๐	จำนวนเด็ก นักเรียนที่ เข้าร่วม กิจกรรม	ผู้เรียนมีระเบียบ วินัยมากขึ้น	กองการศึกษา

รายละเอียดโครงการพัฒนา
แผนพัฒนาท้องถิ่น (พ.ศ.๒๕๖๖-๒๕๗๐)

แบบ ผ.๐๒

องค์การบริหารส่วนตำบลหนองนาง อำเภอท่าบ่อ จังหวัดหนองคาย

ก. ยุทธศาสตร์จังหวัดที่ ๓ ยุทธศาสตร์เสริมสร้างความมั่นคงเพื่อสังคมสงบสุข

ข. ยุทธศาสตร์การพัฒนาขององค์ปกครองส่วนท้องถิ่นในเขตจังหวัดหนองคายที่ ๔ ยุทธศาสตร์การสร้างโอกาสให้ประชาชนเพื่อลดความเหลื่อมล้ำและเพื่อความมั่นคงในชีวิต

๒. ยุทธศาสตร์ด้านสร้างความเข้มแข็งของประชาชน ชุมชน และสังคม

๒.๓ แผนงานการศึกษา

ที่	โครงการ	วัตถุประสงค์	เป้าหมาย (ผลผลิตของโครงการ)	งบประมาณ					ตัวชี้วัด (KPI)	ผลที่คาดว่าจะได้รับ	หน่วยงาน รับผิดชอบหลัก
				๒๕๖๖ (บาท)	๒๕๖๗ (บาท)	๒๕๖๘ (บาท)	๒๕๖๙ (บาท)	๒๕๗๐ (บาท)			
๑๐	โครงการหนุนย่อย สุขภาพดี (กายบริหาร)	เพื่อให้ผู้เรียนมี สุขภาพแข็งแรง	จัดกิจกรรมการบริหารให้กับ เด็กในศูนย์พัฒนาเด็กเล็กใน สังกัด อบต.หนองนาง จำนวน ๒ แห่ง	๒,๐๐๐	๒,๐๐๐	๒,๐๐๐	๒,๐๐๐	๒,๐๐๐	จำนวนเด็ก นักเรียนที่ ผู้เข้าร่วม โครงการ	ผู้เรียนมีสุขภาพ แข็งแรง	กองการศึกษา
๑๑	โครงการวัคซีน เด็กจมน้ำ	เพื่อให้เด็กนักเรียน ปฐมวัยมีทักษะใน การว่ายน้ำและ ป้องกันการจมน้ำ	จัดกิจกรรมการป้องกันการ จมน้ำ ให้กับเด็กนักเรียนใน ศพด.สังกัด อบต.หนองนาง จำนวน ๒ แห่ง	๒๕,๐๐๐	๒๕,๐๐๐	๒๕,๐๐๐	๒๕,๐๐๐	๒๕,๐๐๐	จำนวนเด็ก นักเรียนที่ ผู้เข้าร่วม โครงการ	เด็กมีทักษะในการ ป้องกันการจมน้ำ	กองการศึกษา
๑๒	โครงการฝึกอบรม ความรู้เกี่ยวกับการ ป้องกันโรคติดต่อใน เด็กปฐมวัย	เพื่อให้ผู้ปกครอง นักเรียน มีความรู้ เกี่ยวกับการป้องกัน โรคติดต่อในเด็ก ปฐมวัย	เด็กนักเรียนใน ศพด. ๒ แห่ง สังกัด อบต.หนองนาง	๒๐,๐๐๐	๒๐,๐๐๐	๒๐,๐๐๐	๒๐,๐๐๐	๒๐,๐๐๐	จำนวนเด็ก นักเรียนที่ ผู้เข้าร่วม โครงการ	ผู้ปกครอง ,นักเรียนมี ความรู้เกี่ยวกับ โรคติดต่อ	กองการศึกษา

รายละเอียดโครงการพัฒนา

แผนพัฒนาท้องถิ่น (พ.ศ.๒๕๖๖-๒๕๗๐)

องค์การบริหารส่วนตำบลหนองนาง อำเภอท่าบ่อ จังหวัดหนองคาย

แบบ ผ.๐๒

ก. ยุทธศาสตร์จังหวัดที่ ๓ ยุทธศาสตร์เสริมสร้างความมั่นคงเพื่อสังคมสงบสุข

ข. ยุทธศาสตร์การพัฒนาขององค์กรปกครองส่วนท้องถิ่นในเขตจังหวัดหนองคายที่ ๔ ยุทธศาสตร์การสร้างโอกาสให้ประชาชนเพื่อลดความเหลื่อมล้ำและเพื่อความมั่นคงในชีวิต

๒. ยุทธศาสตร์ด้านสร้างความเข้มแข็งของประชาชน ชุมชน และสังคม

๒.๓ แผนงานการศึกษา

ที่	โครงการ	วัตถุประสงค์	เป้าหมาย (ผลผลิตของโครงการ)	งบประมาณ					ตัวชี้วัด(KPI)	ผลที่คาดว่าจะได้รับ	หน่วยงานรับผิดชอบหลัก
				๒๕๖๖ (บาท)	๒๕๖๗ (บาท)	๒๕๖๘ (บาท)	๒๕๖๙ (บาท)	๒๕๗๐ (บาท)			
๑๓	โครงการจัดซื้อวัสดุสื่อการเรียนการสอนแก่ศูนย์พัฒนาเด็กเล็กในสังกัด อบต.หนองนาง	-เพื่อให้ศูนย์พัฒนาเด็กเล็กมีอุปกรณ์การเรียนการสอนที่เพียงพอ	จัดซื้อสื่อการเรียนการสอนให้กับนักเรียนในศูนย์พัฒนาเด็กเล็กในสังกัด อบต.หนองนาง	๑๔๐,๐๐๐	๑๔๐,๐๐๐	๑๔๐,๐๐๐	๑๔๐,๐๐๐	๑๔๐,๐๐๐	จำนวนสื่อการเรียนการสอนที่ดำเนินการจัดซื้อ	เด็กนักเรียนมีสื่อการเรียนการสอนต่อความต้องการ	กองการศึกษา
๑๔	โครงการวันสำคัญและงานประเพณีต่างๆ	เพื่อให้เด็กได้ร่วมกิจกรรมวันสำคัญต่างๆกับชุมชน	จัดกิจกรรม -วันแม่แห่งชาติ, วันออกพรรษา, วันลอยกระทง, วันพ่อแห่งชาติ, วันเด็กแห่งชาติ, วันสงกรานต์ , วันไหว้ครู ฯลฯ -เด็กนักเรียนในศพด. ๒ แห่ง สังกัด อบต.หนองนาง	๑๐,๐๐๐	๑๐,๐๐๐	๑๐,๐๐๐	๑๐,๐๐๐	๑๐,๐๐๐	จำนวนเด็กนักเรียนที่เข้าร่วมโครงการ	เพื่อให้เด็กนักเรียนได้มีความรู้และสืบสานประเพณีวัฒนธรรมท้องถิ่นที่ตั้งงาม	กองการศึกษา

รายละเอียดโครงการพัฒนา
แผนพัฒนาท้องถิ่น (พ.ศ.๒๕๖๖-๒๕๗๐)

แบบ ผ.๐๒

องค์การบริหารส่วนตำบลหนองนาง อำเภอท่าบ่อ จังหวัดหนองคาย

ก. ยุทธศาสตร์จังหวัดที่ ๓ ยุทธศาสตร์เสริมสร้างความมั่นคงเพื่อสังคมสงบสุข

ข. ยุทธศาสตร์การพัฒนาขององค์ปกครองส่วนท้องถิ่นในเขตจังหวัดหนองคายที่ ๔ ยุทธศาสตร์การสร้างโอกาสให้ประชาชนเพื่อลดความเหลื่อมล้ำและเพื่อความมั่นคงในชีวิต

๒. ยุทธศาสตร์ด้านสร้างความเข้มแข็งของประชาชน ชุมชน และสังคม

๒.๓ แผนงานการศึกษา

ที่	โครงการ	วัตถุประสงค์	เป้าหมาย (ผลผลิตของ โครงการ)	งบประมาณ					ตัวชี้วัด (KPI)	ผลที่คาดว่าจะ ได้รับ	หน่วยงาน รับผิดชอบ หลัก
				๒๕๖๖ (บาท)	๒๕๖๗ (บาท)	๒๕๖๘ (บาท)	๒๕๖๙ (บาท)	๒๕๗๐ (บาท)			
๑๕	โครงการส่งเสริมสภาเด็กและเยาวชน	เพื่อส่งเสริมสภาเด็กและเยาวชน	เด็กและเยาวชนตำบลหนองนาง	๕๐,๐๐๐	๕๐,๐๐๐	๕๐,๐๐๐	๕๐,๐๐๐	๕๐,๐๐๐	จำนวนเด็กเยาวชนที่เข้าร่วมโครงการ	เด็กและเยาวชนมีการรวมกลุ่มทำกิจกรรมที่สร้างสรรค์	สำนักปลัด
๑๖	โครงการสนับสนุนค่าใช้จ่ายในการบริหารสถานศึกษา (ค่าจัดการเรียนการสอน/รายหัว)	เพื่อจ่ายเป็นค่าจัดการเรียนการสอน/รายหัว ของนักเรียนศูนย์พัฒนาเด็กเล็ก	เป็นค่าใช้จ่ายโครงการสนับสนุนค่าใช้จ่ายการบริหารสถานศึกษา (ค่าจัดการเรียนการสอน)	๑๒๐,๐๐๐	๑๒๐,๐๐๐	๑๒๐,๐๐๐	๑๒๐,๐๐๐	๑๒๐,๐๐๐	จำนวนนักเรียนในศพด. ได้รับการจัดการเรียนการสอน งบประมาณ	นักเรียนในศูนย์พัฒนาเด็กเล็กได้รับการจัดสรรงบประมาณอย่างครบถ้วน	กองการศึกษา
๑๗	โครงการสนับสนุนค่าใช้จ่ายในการบริหารสถานศึกษา (อาหารกลางวัน)	เพื่อจ่ายเป็นค่าอาหารกลางวันของนักเรียนศูนย์พัฒนาเด็กเล็ก	ศูนย์พัฒนาเด็กเล็กสังกัด อบต.หนองนาง จำนวน ๒ แห่ง -ศพด.บ้านน่าน้ำพวย -ศพด.บ้านสุวรรณภูมิ	๓๐๐,๐๐๐	๓๐๐,๐๐๐	๓๐๐,๐๐๐	๓๐๐,๐๐๐	๓๐๐,๐๐๐	จำนวนนักเรียนในศพด. ได้รับการจัดการเรียนการสอน งบประมาณ	นักเรียนในศูนย์พัฒนาเด็กเล็กได้รับการจัดสรรงบประมาณอย่างครบถ้วน	กองการศึกษา

รายละเอียดโครงการพัฒนา
แผนพัฒนาท้องถิ่น (พ.ศ.๒๕๖๖-๒๕๗๐)

แบบ ผ.๐๒

องค์การบริหารส่วนตำบลหนองนาง อำเภอท่าบ่อ จังหวัดหนองคาย

ก. ยุทธศาสตร์จังหวัดที่ ๓ ยุทธศาสตร์เสริมสร้างความมั่นคงเพื่อสังคมสงบสุข

ข. ยุทธศาสตร์การพัฒนาขององค์ปกครองส่วนท้องถิ่นในเขตจังหวัดหนองคายที่ ๔ ยุทธศาสตร์การสร้างโอกาสให้ประชาชนเพื่อลดความเหลื่อมล้ำและเพื่อความมั่นคงในชีวิต

๒. ยุทธศาสตร์ด้านสร้างความเข้มแข็งของประชาชน ชุมชน และสังคม

๒.๓ แผนงานการศึกษา

ที่	โครงการ	วัตถุประสงค์	เป้าหมาย (ผลผลิตของโครงการ)	งบประมาณ					ตัวชี้วัด (KPI)	ผลที่คาดว่าจะ ได้รับ	หน่วยงาน รับผิดชอบ หลัก
				๒๕๖๖ (บาท)	๒๕๖๗ (บาท)	๒๕๖๘ (บาท)	๒๕๖๙ (บาท)	๒๕๗๐ (บาท)			
๑๘	อาหารเสริม (นม)	เพื่อจ่ายเป็นค่า อาหารเสริม (นม) ของนักเรียน	ศูนย์พัฒนาเด็กเล็กสังกัด อบต.หนองนาง จำนวน ๒ แห่ง -ศพด.บ้านน้ำพาย -ศพด.บ้านสุวรรณภูมิ -นักเรียนของโรงเรียน สังกัด สพฐ. ในเขต อบต. หนองนาง	๑,๒๐๐,๐๐๐	๑,๒๐๐,๐๐๐	๑,๒๐๐,๐๐๐	๑,๒๐๐,๐๐๐	๑,๒๐๐,๐๐๐	จำนวน นักเรียน ศพด. และ นักเรียนของ โรงเรียนสังกัด สปฐ. ได้รับ อาหารกลางวัน ที่มีโภชนาการ ครบถ้วน	กองการศึกษา	
๑๙	โครงการงานวันเด็ก แห่งชาติ	- เพื่อให้เด็กและ เยาวชน รู้บทบาท หน้าที่ความ รับผิดชอบของ ตนเองมีกิจกรรม ร่วมกัน มีคิด สร้างสรรค์ และกล้า แสดงออก	กลุ่มเป้าหมาย เด็ก และ เยาวชนในตำบลหนอง นาง	๑๐๐,๐๐๐	๑๐๐,๐๐๐	๑๐๐,๐๐๐	๑๐๐,๐๐๐	๑๐๐,๐๐๐	จัดกิจกรรม ๑ ครั้ง/ปี	-เด็กและเยาวชน รู้บทบาทหน้าที่ ความรับผิดชอบ ของตนเองมี ความคิด สร้างสรรค์ และ กล้าแสดงออก	กองการศึกษาฯ
๒๐	โครงการแข่งขันกีฬา ระดับเครือข่าย สถานศึกษาที่ ๗ (ท่าบ่อ ๒)	เพื่อส่งเสริม สนับสนุนให้เด็ก นักเรียนออกกำลังกาย	อุดหนุนโครงการแข่งขัน กีฬาระดับเครือข่าย สถานศึกษาที่ ๗ (ท่าบ่อ ๒)	๒๐,๐๐๐	๒๐,๐๐๐	๒๐,๐๐๐	๒๐,๐๐๐	๒๐,๐๐๐	จำนวน นักเรียนที่ เข้าร่วม กิจกรรม	นักเรียนมีสุขภาพ ร่างกายแข็งแรง ห่างไกลยาเสพติด	-กองการศึกษา -โรงเรียน เครือข่าย สถานศึกษาที่ ๗ (ท่าบ่อ ๒)

รายละเอียดโครงการพัฒนา
แผนพัฒนาท้องถิ่น (พ.ศ.๒๕๖๖-๒๕๗๐)

แบบ ผ.๐๒

องค์การบริหารส่วนตำบลหนองนาง อำเภอท่าบ่อ จังหวัดหนองคาย

ก. ยุทธศาสตร์จังหวัดที่ ๓ ยุทธศาสตร์เสริมสร้างความมั่นคงเพื่อสังคมสงบสุข

ข. ยุทธศาสตร์การพัฒนาขององค์ปกครองส่วนท้องถิ่นในเขตจังหวัดหนองคายที่ ๔ ยุทธศาสตร์การสร้างโอกาสให้ประชาชนเพื่อลดความเหลื่อมล้ำและเพื่อความมั่นคงในชีวิต

๒. ยุทธศาสตร์ด้านสร้างความเข้มแข็งของประชาชน ชุมชน และสังคม

๒.๓ แผนงานการศึกษา

ที่	โครงการ	วัตถุประสงค์	เป้าหมาย (ผลผลิตของโครงการ)	งบประมาณ					ตัวชี้วัด (KPI)	ผลที่คาดว่าจะ ได้รับ	หน่วยงาน รับผิดชอบ หลัก
				๒๕๖๖ (บาท)	๒๕๖๗ (บาท)	๒๕๖๘ (บาท)	๒๕๖๙ (บาท)	๒๕๗๐ (บาท)			
๒๑	โครงการส่งเสริมความเป็นเลิศด้านกีฬา	เพื่อส่งเสริมสนับสนุนให้เด็กนักเรียนออกกำลังกาย	อุดหนุนโครงการส่งเสริมความเป็นเลิศด้านกีฬาให้กับโรงเรียนในพื้นที่ตำบลหนองนาง	๓๐,๐๐๐	๓๐,๐๐๐	๓๐,๐๐๐	๓๐,๐๐๐	๓๐,๐๐๐	จำนวนนักเรียนที่เข้าร่วมกิจกรรม	นักเรียนมีสุขภาพร่างกายแข็งแรง ห่างไกลยาเสพติด	-กองการศึกษา -โรงเรียนที่ ขอรับเงิน อุดหนุน
๒๒	โครงการส่งเสริมคุณธรรมจริยธรรมนักเรียน	เพื่อปลูกฝังให้สร้างจิตสำนึกให้เยาวชนมีคุณธรรมจริยธรรมอันดีงาม	อุดหนุนโครงการส่งเสริมคุณธรรมจริยธรรมนักเรียนให้กับโรงเรียนในพื้นที่ตำบลหนองนาง	๑๐,๐๐๐	๑๐,๐๐๐	๑๐,๐๐๐	๑๐,๐๐๐	๑๐,๐๐๐	จำนวนนักเรียนที่เข้าร่วมกิจกรรม	นักเรียนเยาวชนมีจิตสำนึกคุณธรรมจริยธรรมมากขึ้น	-กองการศึกษา -โรงเรียนที่ ขอรับเงิน อุดหนุน
๒๓	โครงการเข้าค่ายวิชาการ	เพื่อเสริมสร้างสนับสนุนการจัดกิจกรรมวิชาการของนักเรียน	อุดหนุนโครงการเข้าค่ายวิชาการให้กับโรงเรียนในพื้นที่ตำบลหนองนาง	๑๐,๐๐๐	๑๐,๐๐๐	๑๐,๐๐๐	๑๐,๐๐๐	๑๐,๐๐๐	จำนวนนักเรียนที่เข้าร่วมกิจกรรม	นักเรียนได้มีประสบการณ์เรียนรู้ ทักษะเพิ่มขึ้น	-กองการศึกษา -โรงเรียนที่ ขอรับเงิน อุดหนุน
๒๔	โครงการพัฒนากิจกรรมลูกเสือ-เนตรนารี	เพื่อเสริมสร้างสนับสนุนการจัดกิจกรรมลูกเสือ-เนตรนารี	อุดหนุนโครงการพัฒนากิจกรรมลูกเสือ-เนตรนารีให้กับโรงเรียนในพื้นที่ตำบลหนองนาง	๑๐,๐๐๐	๑๐,๐๐๐	๑๐,๐๐๐	๑๐,๐๐๐	๑๐,๐๐๐	จำนวนนักเรียนที่เข้าร่วมกิจกรรม	นักเรียนได้มีประสบการณ์เรียนรู้ ทักษะเพิ่มขึ้น	-กองการศึกษา -โรงเรียนที่ ขอรับเงิน อุดหนุน

รายละเอียดโครงการพัฒนา
แผนพัฒนาท้องถิ่น (พ.ศ.๒๕๖๖-๒๕๗๐)

แบบ ผ.๐๒

องค์การบริหารส่วนตำบลหนองนาง อำเภอท่าบ่อ จังหวัดหนองคาย

ก. ยุทธศาสตร์จังหวัดที่ ๓ ยุทธศาสตร์เสริมสร้างความมั่นคงเพื่อสังคมสงบสุข

ข. ยุทธศาสตร์การพัฒนาขององค์ปกครองส่วนท้องถิ่นในเขตจังหวัดหนองคายที่ ๔ ยุทธศาสตร์การสร้างโอกาสให้ประชาชนเพื่อลดความเหลื่อมล้ำและเพื่อความมั่นคงในชีวิต

๒. ยุทธศาสตร์ด้านสร้างความเข้มแข็งของประชาชน ชุมชน และสังคม

๒.๓ แผนงานการศึกษา

ที่	โครงการ	วัตถุประสงค์	เป้าหมาย (ผลผลิตของโครงการ)	งบประมาณ					ตัวชี้วัด (KPI)	ผลที่คาดว่าจะ ได้รับ	หน่วยงาน รับผิดชอบ หลัก
				๒๕๖๖ (บาท)	๒๕๖๗ (บาท)	๒๕๖๘ (บาท)	๒๕๖๙ (บาท)	๒๕๗๐ (บาท)			
๒๕	โครงการอบรมคุณธรรมนำ ความรู้สู่โรงเรียนวิถีพุทธ	เพื่อให้ นักเรียน ตระหนักใน ด้านคุณธรรม จริยธรรมทาง พุทธศาสนา	อุดหนุนโรงเรียนราษฎร์ สามัคคี โครงการอบรม คุณธรรมนำความรู้สู่ โรงเรียนวิถีพุทธ -นักเรียนชั้น ป ๑-๖	๑๒,๐๐๐	๑๒,๐๐๐	๑๒,๐๐๐	๑๒,๐๐๐	๑๒,๐๐๐	จำนวน เด็ก นักเรียนที่ เข้าร่วม กิจกรรม	นักเรียนตระหนัก ในด้านคุณธรรม จริยธรรมทาง พุทธศาสนา	-กองการศึกษา -ร.ร.ราษฎร์ สามัคคี
รวม	๒๕/๒๕/๒๕/๒๕/๒๕ โครงการ			๒,๒๓๖,๐๐๐	๒,๒๓๖,๐๐๐	๒,๒๓๖,๐๐๐	๒,๒๓๖,๐๐๐	๒,๒๓๖,๐๐๐			

รายละเอียดโครงการพัฒนา
แผนพัฒนาท้องถิ่น (พ.ศ.๒๕๖๖-๒๕๗๐)

แบบ ผ.๑๒

องค์การบริหารส่วนตำบลหนองนาง อำเภอท่าบ่อ จังหวัดหนองคาย

ก. ยุทธศาสตร์จังหวัดที่ ๓ ยุทธศาสตร์เสริมสร้างความมั่นคงเพื่อสังคมสงบสุข

ข. ยุทธศาสตร์การพัฒนาขององค์ปกครองส่วนท้องถิ่นในเขตจังหวัดหนองคายที่ ๔ ยุทธศาสตร์การสร้างโอกาสให้ประชาชนเพื่อลดความเหลื่อมล้ำและเพื่อความมั่นคงในชีวิต

๒. ยุทธศาสตร์ด้านสร้างความเข้มแข็งของประชาชน ชุมชน และสังคม

๒.๔ แผนงานสร้างความเข้มแข็งของชุมชน

ที่	โครงการ	วัตถุประสงค์	เป้าหมาย (ผลผลิตของโครงการ)	งบประมาณ					ตัวชี้วัด (KPI)	ผลที่คาดว่าจะ ได้รับ	หน่วยงาน รับผิดชอบหลัก
				๒๕๖๖ (บาท)	๒๕๖๗ (บาท)	๒๕๖๘ (บาท)	๒๕๖๙ (บาท)	๒๕๗๐ (บาท)			
๑	โครงการส่งเสริมกลุ่มอาชีพทอเสื่อและกลุ่มอาชีพจักสาน	เพื่อให้ประชาชนมีอาชีพและสร้างรายได้ให้กับตนเองและครอบครัว	จัดฝึกอบรมสนับสนุนด้านอาชีพการทอเสื่อและกลุ่มอาชีพจักสาน ให้กับประชาชนในพื้นที่ตำบลหนองนาง	๓๐,๐๐๐	๓๐,๐๐๐	๓๐,๐๐๐	๓๐,๐๐๐	๓๐,๐๐๐	กลุ่มอาชีพที่เข้ารับการอบรม	ประชาชนมีทักษะในการประกอบอาชีพและมีรายได้เพิ่มขึ้น	สำนักปลัด
๒	โครงการส่งเสริมกลุ่มอาชีพเลี้ยงโค กระบือ	เพื่อให้ประชาชนมีอาชีพและสร้างรายได้ให้กับตนเองและครอบครัว	ส่งเสริมกลุ่มอาชีพเลี้ยงโค กระบือ ในพื้นที่ตำบลหนองนาง	๕๐,๐๐๐	๕๐,๐๐๐	๕๐,๐๐๐	๕๐,๐๐๐	๕๐,๐๐๐	กลุ่มอาชีพที่เข้ารับการอบรม	ประชาชนมีทักษะในการประกอบอาชีพและมีรายได้เพิ่มขึ้น	สำนักปลัด
๓	โครงการส่งเสริมพัฒนาอาชีพให้กับประชาชน	เพื่อให้ประชาชนมีอาชีพและสร้างรายได้ให้กับตนเองและครอบครัว	จัดฝึกอบรมสนับสนุนด้านอาชีพ ให้กับประชาชนในพื้นที่ตำบลหนองนาง	๓๐,๐๐๐	๓๐,๐๐๐	๓๐,๐๐๐	๓๐,๐๐๐	๓๐,๐๐๐	จำนวนประชาชนที่เข้ารับการอบรม	ประชาชนมีทักษะในการประกอบอาชีพและมีรายได้เพิ่มขึ้น	สำนักปลัด

รายละเอียดโครงการพัฒนา
แผนพัฒนาท้องถิ่น (พ.ศ.๒๕๖๖-๒๕๗๐)
องค์การบริหารส่วนตำบลหนองนาง อำเภอท่าบ่อ จังหวัดหนองคาย

- ก. ยุทธศาสตร์จังหวัดที่ ๓ ยุทธศาสตร์เสริมสร้างความมั่นคงเพื่อสังคมสงบสุข
 ข. ยุทธศาสตร์การพัฒนาขององค์ปกครองส่วนท้องถิ่นในเขตจังหวัดหนองคายที่ ๔ ยุทธศาสตร์การสร้างโอกาสให้ประชาชนเพื่อลดความเหลื่อมล้ำและเพื่อความมั่นคงในชีวิต
 ๒. ยุทธศาสตร์ด้านสร้างความเข้มแข็งของประชาชน ชุมชน และสังคม
 ๒.๔ แผนงานสร้างความเข้มแข็งของชุมชน

ที่	โครงการ	วัตถุประสงค์	เป้าหมาย (ผลผลิตของโครงการ)	งบประมาณ					ตัวชี้วัด (KPI)	ผลที่คาดว่าจะ ได้รับ	หน่วยงาน รับผิดชอบ หลัก
				๒๕๖๖ (บาท)	๒๕๖๗ (บาท)	๒๕๖๘ (บาท)	๒๕๖๙ (บาท)	๒๕๗๐ (บาท)			
๔	โครงการส่งเสริมการ เลี้ยงไก่พันธุ์พื้นบ้าน	เพื่อให้ประชาชนมี อาชีพและสร้างรายได้ ให้กับตนเองและ ครอบครัว	ส่งเสริมการเลี้ยงไก่พันธุ์ พื้นเมือง ให้กับประชาชนใน พื้นที่ตำบลหนองนาง	๓๐,๐๐๐	๓๐,๐๐๐	๓๐,๐๐๐	๓๐,๐๐๐	๓๐,๐๐๐	กลุ่มอาชีพ ที่เข้ารับการ อบรม	ประชาชนมีทักษะ ในการประกอบ อาชีพและมีรายได้ เพิ่มขึ้น	สำนักปลัด
๕	โครงการจัดทำ แผนพัฒนาท้องถิ่น	เพื่อให้ความรู้ส่งเสริม การประชุมประชาคม ในการจัดทำ แผนพัฒนา ท้องถิ่น	จัดประชุมประชาคมตำบล หนองนาง หมู่ที่ ๑-๑๐ -สัดส่วนประชาคมระดับ ตำบล จำนวน ๘๐ คน	๓๐,๐๐๐	๓๐,๐๐๐	๓๐,๐๐๐	๓๐,๐๐๐	๓๐,๐๐๐	จำนวน ผู้เข้าร่วม โครงการ	ประชาชนได้มีส่วน ร่วมในการประชุม ประชาคมเพื่อจัดทำ แผนพัฒนา อบต. และแผนชุมชน	สำนักปลัด
๖	โครงการอบรมส่งเสริม ให้ความรู้ด้านกฎหมาย สิทธิและหน้าที่ของ ประชาชนที่ควรรู้	เพื่อเป็นการเผยแพร่ ความรู้ทางกฎหมายที่ใกล้ ตัวกับประชาชน และใช้ เป็นประจำใน ชีวิตประจำวัน	จัดอบรมส่งเสริมให้ความรู้ ด้านกฎหมาย สิทธิและหน้าที่ ของประชาชนที่ควรรู้ ให้กับ ประชาชนตำบลหนองนาง	๒๐,๐๐๐	๒๐,๐๐๐	๒๐,๐๐๐	๒๐,๐๐๐	๒๐,๐๐๐	จำนวน ผู้เข้าร่วม โครงการ	ประชาชนได้รับ ความรู้เกี่ยวกับ กฎหมายเบื้องต้น เกี่ยวกับการใช้ใน ชีวิตประจำวัน	สำนักปลัด

รายละเอียดโครงการพัฒนา
แผนพัฒนาท้องถิ่น (พ.ศ.๒๕๖๖-๒๕๗๐)

แบบ ผ.๐๒

องค์การบริหารส่วนตำบลหนองนาง อำเภอท่าบ่อ จังหวัดหนองคาย

ก. ยุทธศาสตร์จังหวัดที่ ๓ ยุทธศาสตร์เสริมสร้างความมั่นคงเพื่อสังคมสงบสุข

ข. ยุทธศาสตร์การพัฒนาขององค์ปกครองส่วนท้องถิ่นในเขตจังหวัดหนองคายที่ ๔ ยุทธศาสตร์การสร้างโอกาสให้ประชาชนเพื่อลดความเหลื่อมล้ำและเพื่อความมั่นคงในชีวิต

๒. ยุทธศาสตร์ด้านสร้างความเข้มแข็งของประชาชน ชุมชน และสังคม

๒.๔ แผนงานสร้างความเข้มแข็งของชุมชน

ที่	โครงการ	วัตถุประสงค์	เป้าหมาย (ผลผลิตของโครงการ)	งบประมาณ					ตัวชี้วัด (KPI)	ผลที่คาดว่าจะ ได้รับ	หน่วยงาน รับผิดชอบ หลัก
				๒๕๖๖ (บาท)	๒๕๖๗ (บาท)	๒๕๖๘ (บาท)	๒๕๖๙ (บาท)	๒๕๗๐ (บาท)			
๗	โครงการอบรมให้ความรู้ตาม พรบ.ข้อมูลข่าวสารของราชการ พ.ศ.๒๕๔๐	เพื่อให้พนักงานส่วนตำบล ประชาชนทั่วไปมีความรู้ความเข้าใจในพระราชบัญญัติข้อมูลข่าวสารของราชการ	จัดอบรมให้ความรู้ตาม พรบ.ข้อมูลข่าวสารของราชการ ให้กับประชาชนตำบลหนองนาง	๒๐,๐๐๐	๒๐,๐๐๐	๒๐,๐๐๐	๒๐,๐๐๐	๒๐,๐๐๐	จำนวนผู้เข้าร่วมโครงการ	ประชาชนได้รับความรู้ตาม พรบ.ข้อมูลข่าวสารของราชการ	สำนักปลัด
๘	โครงการอบรมส่งเสริมให้ความรู้เกี่ยวกับการจัดทำแผนพัฒนาท้องถิ่นแบบบูรณาการ	เพื่อให้ประชาชน และคณะกรรมการที่เกี่ยวข้องมีความรู้ในเกี่ยวกับการจัดทำแผนพัฒนาท้องถิ่น	จัดอบรมให้ความรู้ให้แก่ประชาชนและคณะกรรมการที่เกี่ยวข้องตำบลหนองนาง	๒๐,๐๐๐	๒๐,๐๐๐	๒๐,๐๐๐	๒๐,๐๐๐	๒๐,๐๐๐	จำนวนผู้เข้าร่วมโครงการ	ประชาชนมีความรู้เกี่ยวกับการจัดทำแผนพัฒนาท้องถิ่น	สำนักปลัด
๙	โครงการฝึกอบรมรณรงค์ป้องกันแก้ไขปัญหายาเสพติดตำบลหนองนาง	เพื่อให้ประชาชนเข้าใจและตระหนักถึงภัยจากยาเสพติด	จัดกิจกรรมรณรงค์อบรมต่อต้านยาเสพติด เช่น ป้ายประชาสัมพันธ์ ค่าอาหารว่างเครื่องดื่ม ค่าวิทยากร แผ่นพับ เติมนรณรงค์ ฯลฯ	๓๐,๐๐๐	๓๐,๐๐๐	๓๐,๐๐๐	๓๐,๐๐๐	๓๐,๐๐๐	จัดกิจกรรม ๑ ครั้ง/ปี	ประชาชนเข้าใจและตระหนักถึงภัยจากยาเสพติดเกิดการเฝ้าระวังปัญหายาเสพติด	สำนักปลัด

รายละเอียดโครงการพัฒนา
แผนพัฒนาท้องถิ่น (พ.ศ.๒๕๖๖-๒๕๗๐)

แบบ ผ.๐๒

องค์การบริหารส่วนตำบลหนองนาง อำเภอท่าบ่อ จังหวัดหนองคาย

ก. ยุทธศาสตร์จังหวัดที่ ๓ ยุทธศาสตร์เสริมสร้างความมั่นคงเพื่อสังคมสงบสุข

ข. ยุทธศาสตร์การพัฒนาขององค์ปกครองส่วนท้องถิ่นในเขตจังหวัดหนองคายที่ ๔ ยุทธศาสตร์การสร้างโอกาสให้ประชาชนเพื่อลดความเหลื่อมล้ำและเพื่อความมั่นคงในชีวิต

๒. ยุทธศาสตร์ด้านสร้างความเข้มแข็งของประชาชน ชุมชน และสังคม

๒.๔ แผนงานสร้างความเข้มแข็งของชุมชน

ที่	โครงการ	วัตถุประสงค์	เป้าหมาย (ผลผลิตของโครงการ)	งบประมาณ					ตัวชี้วัด (KPI)	ผลที่คาดว่าจะ ได้รับ	หน่วยงาน รับผิดชอบ หลัก
				๒๕๖๖ (บาท)	๒๕๖๗ (บาท)	๒๕๖๘ (บาท)	๒๕๖๙ (บาท)	๒๕๗๐ (บาท)			
๑๐	โครงการเยาวชนสัมพันธ์ ด้านยาเสพติด	เพื่อให้เยาวชนเข้าใจ และตระหนักถึงภัย จากยาเสพติด	จัดกิจกรรมเยาวชนสัมพันธ์ ด้านยาเสพติด เช่น ป้าย ประชาสัมพันธ์ ค่าอาหาร ว่างเครื่องดื่ม ค่าวิทยากร แผ่นพับ เติมนรณรงค์ ฯลฯ	๕๐,๐๐๐	๕๐,๐๐๐	๕๐,๐๐๐	๕๐,๐๐๐	๕๐,๐๐๐	จัดกิจกรรม ๑ ครั้ง/ปี	เยาวชนเข้าใจและ ตระหนักถึงภัยจาก ยาเสพติด เกิดการ เฝ้าระวังปัญหา ยาเสพติด	สำนักปลัด
๑๑	โครงการป้องกันและ แก้ไขปัญหายาเสพติด กิจกรรมฝึกอบรมอาชีพ ให้แก่ผู้ติดยาเสพติด ที่ผ่านการบำบัด	เพื่อปรับเปลี่ยน พฤติกรรมกลุ่มผู้ติด ผู้เสพยาเสพติดที่ผ่าน การบำบัด	จัดกิจกรรมฝึกอาชีพให้แก่ผู้ ติดยาเสพติด เช่น ป้าย ประชาสัมพันธ์ ค่าอาหาร ว่างเครื่องดื่ม ค่าวิทยากร แผ่นพับ เติมนรณรงค์ ฯลฯ	๕๐,๐๐๐	๕๐,๐๐๐	๕๐,๐๐๐	๕๐,๐๐๐	๕๐,๐๐๐	จัดกิจกรรม ๑ ครั้ง/ปี	ผู้เสพยาเสพติดที่ ผ่านการบำบัดมี ความรู้ ทักษะ สามารถประกอบ อาชีพเสริมได้	สำนักปลัด
๑๒	โครงการอบรมให้ความรู้ พัฒนาคุณภาพชีวิตตาม แนวปรัชญาเศรษฐกิจ พอเพียง	เพื่อให้ประชาชนมี ความรู้เกี่ยวกับหลัก แนวทางเศรษฐกิจ พอเพียง	จัดกิจกรรมอบรมให้ความรู้ พัฒนาคุณภาพชีวิตตามแนว ปรัชญาเศรษฐกิจพอเพียง เช่น ป้ายประชาสัมพันธ์ ค่าอาหารว่างเครื่องดื่ม ค่า วิทยากร แผ่นพับ เติ มนรณรงค์ ฯลฯ	๕๐,๐๐๐	๕๐,๐๐๐	๕๐,๐๐๐	๕๐,๐๐๐	๕๐,๐๐๐	จำนวน ประชาชน ที่เข้าร่วม กิจกรรม	ประชาชนมีความรู้ เกี่ยวกับหลัก แนวทางเศรษฐกิจ พอเพียง	สำนักปลัด

รายละเอียดโครงการพัฒนา

แผนพัฒนาท้องถิ่น (พ.ศ.๒๕๖๖-๒๕๗๐)

แบบ ผ.๐๒

องค์การบริหารส่วนตำบลหนองนาง อำเภอท่าบ่อ จังหวัดหนองคาย

ก. ยุทธศาสตร์จังหวัดที่ ๓ ยุทธศาสตร์เสริมสร้างความมั่นคงเพื่อสังคมสงบสุข

ข. ยุทธศาสตร์การพัฒนาขององค์ปกครองส่วนท้องถิ่นในเขตจังหวัดหนองคายที่ ๔ ยุทธศาสตร์การสร้างโอกาสให้ประชาชนเพื่อลดความเหลื่อมล้ำและเพื่อความมั่นคงในชีวิต

๒. ยุทธศาสตร์ด้านสร้างความเข้มแข็งของประชาชน ชุมชน และสังคม

๒.๔ แผนงานสร้างความเข้มแข็งของชุมชน

ที่	โครงการ	วัตถุประสงค์	เป้าหมาย (ผลผลิตของโครงการ)	งบประมาณ					ตัวชี้วัด (KPI)	ผลที่คาดว่าจะ ได้รับ	หน่วยงาน รับผิดชอบ หลัก
				๒๕๖๖ (บาท)	๒๕๖๗ (บาท)	๒๕๖๘ (บาท)	๒๕๖๙ (บาท)	๒๕๗๐ (บาท)			
๑๓	โครงการส่งเสริมสนับสนุนการสร้างความปลอดภัยและสมานฉันท์ของคนในชาติ	เพื่อให้ประชาชนมีความรักสามัคคีสมานฉันท์	จัดกิจกรรมฝึกอบรม ประชุมชี้แจงสร้างความปรองดองสมานฉันท์ให้กับประชาชนตำบลหนองนาง เช่น ป้ายประชาสัมพันธ์ คำอาหารว่างเครื่องดื่ม คำวิทยากร แผ่นพับ เติมนรณรงค์ ฯลฯ	๕๐,๐๐๐	๕๐,๐๐๐	๕๐,๐๐๐	๕๐,๐๐๐	๕๐,๐๐๐	จำนวนประชาชนที่เข้าร่วมกิจกรรม	ประชาชนมีความรู้รักสามัคคี มีความปรองดองในหมู่คณะ	สำนักปลัด
๑๔	โครงการเสริมสร้างความเข้มแข็งของบทบาทสตรี	เพื่อเสริมสร้างให้สตรีมีความเข้มแข็งและบทบาทของสตรี	จัดกิจกรรมฝึกอบรม เสริมสร้างความเข้มแข็งของบทบาทสตรีตำบลหนองนาง เช่น ป้ายประชาสัมพันธ์ คำอาหารว่างเครื่องดื่ม คำวิทยากร แผ่นพับ เติมนรณรงค์ ฯลฯ	๕๐,๐๐๐	๕๐,๐๐๐	๕๐,๐๐๐	๕๐,๐๐๐	๕๐,๐๐๐	จำนวนประชาชนที่เข้าร่วมกิจกรรม	กลุ่มสตรีบทบาทการรวมกลุ่มที่เข้มแข็ง	สำนักปลัด
๑๕	โครงการยุติความรุนแรงในครอบครัว	เพื่อส่งเสริมให้ความรู้แก่ประชาชนเกี่ยวกับการยุติความรุนแรงในครอบครัว	จัดกิจกรรมฝึกอบรมการยุติความรุนแรงในครอบครัวตำบลหนองนาง เช่น ป้ายประชาสัมพันธ์ คำอาหารว่างเครื่องดื่ม คำวิทยากร แผ่นพับ เติมนรณรงค์ ฯลฯ	๓๐,๐๐๐	๓๐,๐๐๐	๓๐,๐๐๐	๓๐,๐๐๐	๓๐,๐๐๐	จำนวนประชาชนที่เข้ารับการอบรม	ความรุนแรงในครอบครัวลดลง	สำนักปลัด

รายละเอียดโครงการพัฒนา
แผนพัฒนาท้องถิ่น (พ.ศ.๒๕๖๖-๒๕๗๐)

แบบ ผ.๐๒

องค์การบริหารส่วนตำบลหนองนาง อำเภอท่าบ่อ จังหวัดหนองคาย

ก. ยุทธศาสตร์จังหวัดที่ ๓ ยุทธศาสตร์เสริมสร้างความมั่นคงเพื่อสังคมสงบสุข

ข. ยุทธศาสตร์การพัฒนาขององค์ปกครองส่วนท้องถิ่นในเขตจังหวัดหนองคายที่ ๔ ยุทธศาสตร์การสร้างโอกาสให้ประชาชนเพื่อลดความเหลื่อมล้ำและเพื่อความมั่นคงในชีวิต

๒. ยุทธศาสตร์ด้านสร้างความเข้มแข็งของประชาชน ชุมชน และสังคม

๒.๔ แผนงานสร้างความเข้มแข็งของชุมชน

ที่	โครงการ	วัตถุประสงค์	เป้าหมาย (ผลผลิตของโครงการ)	งบประมาณ					ตัวชี้วัด (KPI)	ผลที่คาดว่าจะ ได้รับ	หน่วยงาน รับผิดชอบ หลัก
				๒๕๖๖ (บาท)	๒๕๖๗ (บาท)	๒๕๖๘ (บาท)	๒๕๖๙ (บาท)	๒๕๗๐ (บาท)			
๑๖	โครงการป้องกันและ แก้ไขปัญหาการ มีเพศสัมพันธ์ก่อนวัย อันควรการตั้งครรภ์ใน วัยรุ่น	เพื่อส่งเสริมให้ความรู้ ในการป้องกันการ ตั้งครรภ์ก่อนวัยอัน ควร	จัดกิจกรรมฝึกอบรม ป้องกัน และแก้ไขปัญหาการมี เพศสัมพันธ์ก่อนวัยอันควรการ ตั้งครรภ์ในวัยรุ่นตำบลหนอง นางเช่น ป้ายประชาสัมพันธ์ คำอาหารว่างเครื่องดื่ม ค่า วิทยากร แผ่นพับ เติมนรณรงค์ ฯลฯ	๓๐,๐๐๐	๓๐,๐๐๐	๓๐,๐๐๐	๓๐,๐๐๐	๓๐,๐๐๐	จำนวน ประชาชนที่ เข้ารับการ อบรม	ประชาชนมีความรู้ ในการป้องกันการ ตั้งครรภ์ก่อนวัยอัน ควร	สำนักปลัด
๑๗	โครงการพัฒนา คุณภาพชีวิตของ ผู้สูงอายุ คนพิการและ ผู้ด้อยโอกาส	เพื่อส่งเสริมพัฒนา คุณภาพชีวิตของ ผู้สูงอายุ คนพิการ ผู้ด้อยโอกาสให้มี คุณภาพที่ดีขึ้น	จัดกิจกรรมฝึกอบรมพัฒนา คุณภาพชีวิตตำบลหนองนางเช่น ป้ายประชาสัมพันธ์ คำอาหาร ว่างเครื่องดื่ม คำวิทยากร แผ่น พับ เติมนรณรงค์ ฯลฯ	๓๐,๐๐๐	๓๐,๐๐๐	๓๐,๐๐๐	๓๐,๐๐๐	๓๐,๐๐๐	จำนวน ประชาชนที่ เข้ารับการ อบรม	ผู้สูงอายุ คนพิการ และผู้ด้อยโอกาสมี คุณภาพชีวิตที่ดีขึ้น	สำนักปลัด
๑๘	โครงการส่งเสริมชมรม ผู้สูงอายุตำบลหนอง นาง	เพื่อให้ผู้สูงอายุได้ รวมกลุ่มทำกิจกรรม	จัดกิจกรรมอบรมส่งเสริม ชมรมผู้สูงอายุในตำบลหนอง นาง	๕๐,๐๐๐	๕๐,๐๐๐	๕๐,๐๐๐	๕๐,๐๐๐	๕๐,๐๐๐	จำนวน ผู้สูงอายุที่เข้า ร่วมโครงการ	ผู้สูงอายุมีการ รวมกลุ่มทำ กิจกรรม	สำนักปลัด

รายละเอียดโครงการพัฒนา

แผนพัฒนาท้องถิ่น (พ.ศ.๒๕๖๖-๒๕๗๐)

องค์การบริหารส่วนตำบลหนองนาง อำเภอท่าบ่อ จังหวัดหนองคาย

แบบ ผ.๐๒

ก. ยุทธศาสตร์จังหวัดที่ ๓ ยุทธศาสตร์เสริมสร้างความมั่นคงเพื่อสังคมสงบสุข

ข. ยุทธศาสตร์การพัฒนาขององค์ปกครองส่วนท้องถิ่นในเขตจังหวัดหนองคายที่ ๔ ยุทธศาสตร์การสร้างโอกาสให้ประชาชนเพื่อลดความเหลื่อมล้ำและเพื่อความมั่นคงในชีวิต

๒. ยุทธศาสตร์ด้านสร้างความเข้มแข็งของประชาชน ชุมชน และสังคม

๒.๔ แผนงานสร้างความเข้มแข็งของชุมชน

ที่	โครงการ	วัตถุประสงค์	เป้าหมาย (ผลผลิตของโครงการ)	งบประมาณ					ตัวชี้วัด (KPI)	ผลที่คาดว่าจะได้รับ	หน่วยงาน รับผิดชอบหลัก
				๒๕๖๖ (บาท)	๒๕๖๗ (บาท)	๒๕๖๘ (บาท)	๒๕๖๙ (บาท)	๒๕๗๐ (บาท)			
๑๙	โครงการส่งเสริมชมรมผู้พิการตำบลหนองนาง	เพื่อให้ผู้พิการได้รวมกลุ่มทำกิจกรรม	จัดกิจกรรมอบรมส่งเสริมชมรมผู้พิการในตำบลหนองนาง	๕๐,๐๐๐	๕๐,๐๐๐	๕๐,๐๐๐	๕๐,๐๐๐	๕๐,๐๐๐	จำนวนผู้พิการที่เข้าร่วมโครงการ	ผู้พิการมีการรวมกลุ่มทำกิจกรรม	สำนักปลัด
๒๐	โครงการจัดกิจกรรมกตัญญูผู้สูงอายุ	เพื่อส่งเสริมกิจกรรมผู้สูงอายุ	จัดกิจกรรมวันกตัญญูผู้สูงอายุในตำบลหนองนาง	๕๐,๐๐๐	๕๐,๐๐๐	๕๐,๐๐๐	๕๐,๐๐๐	๕๐,๐๐๐	จำนวนผู้สูงอายุที่เข้าร่วมโครงการ	ผู้สูงอายุมีความสัมพันธ์กับบุตรหลานมากขึ้น	สำนักปลัด
๒๑	โครงการประกวดหมู่บ้านน่าอยู่ ชุมชนน่ามอง ตามปรัชญาเศรษฐกิจพอเพียง	เพื่อเป็นการแก้ไขปัญหาความยากจนและพัฒนาคุณภาพชีวิต โดยใช้แนวทางการดำเนินงานหมู่บ้านเศรษฐกิจพอเพียง	จัดกิจกรรมประกวดหมู่บ้านน่าอยู่ ชุมชนน่ามอง ตามปรัชญาเศรษฐกิจพอเพียง หมู่ที่ ๑-๑๐	๕๐,๐๐๐	๕๐,๐๐๐	๕๐,๐๐๐	๕๐,๐๐๐	๕๐,๐๐๐	จำนวนหมู่บ้านที่เข้าร่วมโครงการ	หมู่บ้านมีการรวมกลุ่มจัดกิจกรรมในหมู่บ้าน	สำนักปลัด
รวม	๒๑/๒๑/๒๑/๒๑/๒๑ โครงการ			๘๐๐,๐๐๐	๘๐๐,๐๐๐	๘๐๐,๐๐๐	๘๐๐,๐๐๐	๘๐๐,๐๐๐			

รายละเอียดโครงการพัฒนา

แผนพัฒนาท้องถิ่น (พ.ศ.๒๕๖๖-๒๕๗๐)

องค์การบริหารส่วนตำบลหนองนาง อำเภอท่าบ่อ จังหวัดหนองคาย

แบบ ผ.๐๒

ก. ยุทธศาสตร์จังหวัดที่ ๓ ยุทธศาสตร์เสริมสร้างความมั่นคงเพื่อสังคมสงบสุข

ข. ยุทธศาสตร์การพัฒนาขององค์ปกครองส่วนท้องถิ่นในเขตจังหวัดหนองคายที่ ๔ ยุทธศาสตร์การสร้างโอกาสให้ประชาชนเพื่อลดความเหลื่อมล้ำและเพื่อความมั่นคงในชีวิต

๒. ยุทธศาสตร์ด้านสร้างความเข้มแข็งของประชาชน ชุมชน และสังคม

๒.๕ แผนงานการศาสนา วัฒนธรรมและนันทนาการ

ที่	โครงการ	วัตถุประสงค์	เป้าหมาย (ผลผลิตของโครงการ)	งบประมาณ					ตัวชี้วัด (KPI)	ผลที่คาดว่าจะ ได้รับ	หน่วยงาน รับผิดชอบ หลัก
				๒๕๖๖ (บาท)	๒๕๖๗ (บาท)	๒๕๖๘ (บาท)	๒๕๖๙ (บาท)	๒๕๗๐ (บาท)			
๑	โครงการแข่งขันกีฬาเยาวชนด้านยาเสพติด	เพื่อส่งเสริมการออกกำลังกายให้ห่างไกลยาเสพติด	จัดการแข่งขันกีฬาด้านยาเสพติดในตำบลหนองนาง เช่น ค่ายรางวัล ค่ากรรมการตัดสิน ค่าอาหาร ค่าป้ายโครงการ ประชาสัมพันธ์ ค่าชุดกีฬา ค่าใช้จ่ายอื่นที่จำเป็น ฯลฯ	๑๕๐,๐๐๐	๑๕๐,๐๐๐	๑๕๐,๐๐๐	๑๕๐,๐๐๐	๑๕๐,๐๐๐	จำนวนผู้เข้าร่วมโครงการ	เยาวชนได้ออกกำลังกายห่างไกลยาเสพติด	กองการศึกษา
๒	โครงการจัดซื้อวัสดุอุปกรณ์กีฬา	เพื่อจัดหาวัสดุอุปกรณ์กีฬาให้เพียงพอกับความต้องการของชุมชน	จัดซื้อวัสดุอุปกรณ์กีฬาเพื่อฝึกซ้อมให้กับชุมชนตำบลหนองนาง จำนวน ๑๐ หมู่บ้าน	๑๐๐,๐๐๐	๑๐๐,๐๐๐	๑๐๐,๐๐๐	๑๐๐,๐๐๐	๑๐๐,๐๐๐	จำนวนวัสดุกีฬาที่จัดซื้อ	ประชาชนมีอุปกรณ์สำหรับเล่นกีฬา	กองการศึกษา
๓	โครงการจัดตั้งชมรมกีฬาประจำตำบล	เพื่อให้มีชมรมกีฬาประจำตำบล	จัดตั้งชมรมกีฬาตำบลหนองนาง	๕๐,๐๐๐	๕๐,๐๐๐	๕๐,๐๐๐	๕๐,๐๐๐	๕๐,๐๐๐	จำนวนชมรมกีฬาที่จัดตั้ง	มีชมรมกีฬาประจำตำบล	กองการศึกษา
๔	โครงการจัดส่งนักกีฬาในพื้นที่เข้าร่วมการแข่งขันกีฬา	เพื่อส่งเสริมการออกกำลังกายให้ห่างไกลยาเสพติด	จัดส่งนักกีฬาในพื้นที่เข้าร่วมการแข่งขันกีฬา	๒๐,๐๐๐	๒๐,๐๐๐	๒๐,๐๐๐	๒๐,๐๐๐	๒๐,๐๐๐	จำนวนผู้เข้าร่วมโครงการ	เยาวชนได้ออกกำลังกายห่างไกลยาเสพติด	กองการศึกษา

รายละเอียดโครงการพัฒนา
แผนพัฒนาท้องถิ่น (พ.ศ.๒๕๖๖-๒๕๗๐)

แบบ ผ.๐๒

องค์การบริหารส่วนตำบลหนองนาง อำเภอท่าบ่อ จังหวัดหนองคาย

ก. ยุทธศาสตร์จังหวัดที่ ๓ ยุทธศาสตร์เสริมสร้างความมั่นคงเพื่อสังคมสงบสุข

ข. ยุทธศาสตร์การพัฒนาขององค์ปกครองส่วนท้องถิ่นในเขตจังหวัดหนองคายที่ ๔ ยุทธศาสตร์การสร้างโอกาสให้ประชาชนเพื่อลดความเหลื่อมล้ำและเพื่อความมั่นคงในชีวิต

๒. ยุทธศาสตร์ด้านสร้างความเข้มแข็งของประชาชน ชุมชน และสังคม

๒.๕ แผนงานการศาสนา วัฒนธรรมและนันทนาการ

ที่	โครงการ	วัตถุประสงค์	เป้าหมาย (ผลผลิตของโครงการ)	งบประมาณ					ตัวชี้วัด (KPI)	ผลที่คาดว่าจะ ได้รับ	หน่วยงาน รับผิดชอบ หลัก
				๒๕๖๖ (บาท)	๒๕๖๗ (บาท)	๒๕๖๘ (บาท)	๒๕๖๙ (บาท)	๒๕๗๐ (บาท)			
๕	โครงการลานบุญ ลานปัญญา	เป็นแหล่งเรียนรู้ในวิถี ชีวิตของชุมชน ให้เกิด ปัญญา คุณธรรม จริยธรรม	จัดกิจกรรมลานบุญ ลาน ปัญญาให้กับประชาชน เยาวชนในตำบลหนองนาง เช่น ค่าอาหารว่าง ค่าอาหาร ค่าป้ายโครงการ ค่าใช้จ่ายอื่นที่จำเป็น ฯลฯ	๒๐,๐๐๐	๒๐,๐๐๐	๒๐,๐๐๐	๒๐,๐๐๐	๒๐,๐๐๐	จำนวน ผู้เข้าร่วม โครงการ	ประชาชนใน ชุมชนสามารถ ใช้ศาสนสถาน เป็นศูนย์กลางใน การระดม ความคิด	กองการศึกษา
๖	โครงการส่งเสริม สร้าง คุณค่าทางวัฒนธรรม ท้องถิ่น	เพื่อนำเสนอข้อมูล แหล่งวัฒนธรรมและ เส้นทางท่องเที่ยวทาง วัฒนธรรม	จัดทำข้อมูลแหล่งวัฒนธรรม และเส้นทางท่องเที่ยวทาง วัฒนธรรม เครือข่ายทาง วัฒนธรรมในตำบลเช่น อปท. วัด สถานศึกษา สภา วัฒนธรรม ผู้นำชุมชน กำนัน ผู้ใหญ่บ้าน	๒๐,๐๐๐	๒๐,๐๐๐	๒๐,๐๐๐	๒๐,๐๐๐	๒๐,๐๐๐	จำนวน เครือข่ายที่ เพิ่มขึ้น	มีข้อมูลแหล่ง ท่องเที่ยวทาง วัฒนธรรมของ ตำบลได้รับการ เผยแพร่สู่ ประชาชน	กองการศึกษา
๗	โครงการวัฒนธรรม ไทยสายใยชุมชน	เพื่อสร้างแหล่งเรียนรู้ และสังคมแห่งการ เรียนรู้ในชุมชนด้วย การมีส่วนร่วมในการ คิด การรับผิดชอบการ ดำเนินงานด้าน วัฒนธรรมทางท้องถิ่น	จัดกิจกรรมเครือข่ายทาง วัฒนธรรมในตำบลเช่น อปท. วัด สถานศึกษา สภาวัฒนธรรม ผู้นำชุมชน กำนัน ผู้ใหญ่บ้าน	๒๐,๐๐๐	๒๐,๐๐๐	๒๐,๐๐๐	๒๐,๐๐๐	๒๐,๐๐๐	จำนวน หน่วยงานที่ เข้าร่วม	มีข้อมูลด้านภูมิ ปัญญาท้องถิ่น อาชีพทางศิลปะ และวัฒนธรรม	กองการศึกษา

รายละเอียดโครงการพัฒนา
แผนพัฒนาท้องถิ่น (พ.ศ.๒๕๖๖-๒๕๗๐)
องค์การบริหารส่วนตำบลหนองนาง อำเภอท่าบ่อ จังหวัดหนองคาย

แบบ ผ.๐๒

- ก. ยุทธศาสตร์จังหวัดที่ ๓ ยุทธศาสตร์เสริมสร้างความมั่นคงเพื่อสังคมสงบสุข
- ข. ยุทธศาสตร์การพัฒนาขององค์ปกครองส่วนท้องถิ่นในเขตจังหวัดหนองคายที่ ๔ ยุทธศาสตร์การสร้างโอกาสให้ประชาชนเพื่อลดความเหลื่อมล้ำและเพื่อความมั่นคงในชีวิต
๒. ยุทธศาสตร์ด้านสร้างความเข้มแข็งของประชาชน ชุมชน และสังคม
- ๒.๕ แผนงานการศาสนา วัฒนธรรมและนันทนาการ

ที่	โครงการ	วัตถุประสงค์	เป้าหมาย (ผลผลิตของโครงการ)	งบประมาณ					ตัวชี้วัด (KPI)	ผลที่คาดว่าจะ ได้รับ	หน่วยงาน รับผิดชอบ หลัก
				๒๕๖๖ (บาท)	๒๕๖๗ (บาท)	๒๕๖๘ (บาท)	๒๕๖๙ (บาท)	๒๕๗๐ (บาท)			
๘	โครงการลานบุญ ลานธรรม สมานฉันท์คนในชาติ ทำบุญตำบลสร้างเมืองน่าอยู่	เพื่อให้ประชาชนเกิดความรักและความผูกพันกันทางวัฒนธรรมในทางที่ดีร่วมกัน	จัดกิจกรรมทำบุญตักบาตร ตำบลหนองนาง ประชาชน ตำบลหนองนาง หมู่ที่ ๑-๑๐	๑๐,๐๐๐	๑๐,๐๐๐	๑๐,๐๐๐	๑๐,๐๐๐	๑๐,๐๐๐	จำนวนผู้เข้าร่วมโครงการ	ประชาชนมีความรักสามัคคีรักษาวัฒนธรรมท้องถิ่น	กองการศึกษา
๙	โครงการส่งเสริมคุณธรรมจริยธรรมสำหรับนักเรียนประชาชนในตำบลหนองนาง	เพื่อส่งเสริมให้ความรู้ในเรื่องคุณธรรมจริยธรรม	อุดหนุนการจัดกิจกรรมส่งเสริมคุณธรรมจริยธรรมสำหรับนักเรียนประชาชนในตำบลหนองนาง หมู่ที่ ๑-๑๐	๒๐,๐๐๐	๒๐,๐๐๐	๒๐,๐๐๐	๒๐,๐๐๐	๒๐,๐๐๐	จำนวนผู้เข้าร่วมโครงการ	ประชาชนมีความรู้เรื่องคุณธรรมจริยธรรม	กองการศึกษา
๑๐	โครงการจัดงานประเพณีวันสงกรานต์	เพื่อเป็นการส่งเสริมอนุรักษ์ สืบสานประเพณีท้องถิ่นให้คงสืบไป	จัดกิจกรรมประเพณีวันสงกรานต์ตำบลหนองนาง เช่น ค่าป้ายโครงการ ค่าอาหาร ค่าจัดสถานที่ ค่าใช้จ่ายอื่นที่จำเป็น ฯลฯ	๑๐๐,๐๐๐	๑๐๐,๐๐๐	๑๐๐,๐๐๐	๑๐๐,๐๐๐	๑๐๐,๐๐๐	จำนวนผู้เข้าร่วมโครงการ	ประชาชนได้สืบสานประเพณีท้องถิ่น	กองการศึกษา

รายละเอียดโครงการพัฒนา
แผนพัฒนาท้องถิ่น (พ.ศ.๒๕๖๖-๒๕๗๐)

แบบ ผ.๐๒

องค์การบริหารส่วนตำบลหนองนาง อำเภอท่าบ่อ จังหวัดหนองคาย

ก. ยุทธศาสตร์จังหวัดที่ ๓ ยุทธศาสตร์เสริมสร้างความมั่นคงเพื่อสังคมสงบสุข

ข. ยุทธศาสตร์การพัฒนาขององค์ปกครองส่วนท้องถิ่นในเขตจังหวัดหนองคายที่ ๔ ยุทธศาสตร์การสร้างโอกาสให้ประชาชนเพื่อลดความเหลื่อมล้ำและเพื่อความมั่นคงในชีวิต

๒. ยุทธศาสตร์ด้านสร้างความเข้มแข็งของประชาชน ชุมชน และสังคม

๒.๕ แผนงานการศาสนา วัฒนธรรมและนันทนาการ

ที่	โครงการ	วัตถุประสงค์	เป้าหมาย (ผลผลิตของโครงการ)	งบประมาณ					ตัวชี้วัด (KPI)	ผลที่คาดว่าจะ ได้รับ	หน่วยงาน รับผิดชอบ หลัก
				๒๕๖๖ (บาท)	๒๕๖๗ (บาท)	๒๕๖๘ (บาท)	๒๕๖๙ (บาท)	๒๕๗๐ (บาท)			
๑๑	โครงการประเพณีบุญบั้งไฟ	เพื่อสืบสานและอนุรักษ์ฟื้นฟูประเพณีบุญบั้งไฟให้สืบทอดต่อไป	จัดกิจกรรมประเพณีบุญบั้งไฟตำบลหนองนาง เช่น ค่าป้ายโครงการ ค่าอาหาร ค่าจัดสถานที่ ค่าใช้จ่ายอื่นที่จำเป็น ฯลฯ	๑๒๐,๐๐๐	๑๒๐,๐๐๐	๑๒๐,๐๐๐	๑๒๐,๐๐๐	๑๒๐,๐๐๐	จำนวนผู้เข้าร่วมโครงการ	ประชาชนได้สืบสานประเพณีท้องถิ่น	กองการศึกษา
๑๒	โครงการประเพณีลอยกระทง	เพื่อสืบสานและอนุรักษ์ฟื้นฟูประเพณีลอยกระทงให้สืบทอดต่อไป	จัดกิจกรรมประเพณีลอยกระทง ตำบลหนองนาง เช่น ค่าป้ายโครงการ ค่าอาหาร ค่าจัดสถานที่ ค่ารางวัล ค่าใช้จ่ายอื่นที่จำเป็น ฯลฯ	๑๕๐,๐๐๐	๑๕๐,๐๐๐	๑๕๐,๐๐๐	๑๕๐,๐๐๐	๑๕๐,๐๐๐	จำนวนผู้เข้าร่วมกิจกรรม	ประชาชนได้เข้าร่วมสืบสานประเพณีลอยกระทง	กองการศึกษา
๑๓	โครงการส่งเสริมพระพุทธศาสนาเนื่องในวันสำคัญทางศาสนา	เพื่อทำนุบำรุงส่งเสริมศาสนา วัฒนธรรมอันดีงามของชาติ	จัดกิจกรรมส่งเสริมวันสำคัญทางพระพุทธศาสนา ของตำบลหนองนาง วิสาขบูชา วันมาฆบูชาวันอาสาฬหบูชา และวันเข้าพรรษา	๔๐,๐๐๐	๔๐,๐๐๐	๔๐,๐๐๐	๔๐,๐๐๐	๔๐,๐๐๐	จำนวนผู้เข้าร่วมกิจกรรม	ประชาชนได้ร่วมกิจกรรมวันสำคัญทางพระพุทธศาสนา	กองการศึกษา
รวม	๑๓/๑๓/๑๓/๑๓/๑๓ โครงการ			๔๒๐,๐๐๐	๔๒๐,๐๐๐	๔๒๐,๐๐๐	๔๒๐,๐๐๐	๔๒๐,๐๐๐			

รายละเอียดโครงการพัฒนา
แผนพัฒนาท้องถิ่น (พ.ศ.๒๕๖๖-๒๕๗๐)
องค์การบริหารส่วนตำบลหนองนาง อำเภอท่าบ่อ จังหวัดหนองคาย

ก. ยุทธศาสตร์จังหวัดที่ ๓ ยุทธศาสตร์เสริมสร้างความมั่นคงเพื่อสังคมสงบสุข

ข. ยุทธศาสตร์การพัฒนาขององค์ปกครองส่วนท้องถิ่นในเขตจังหวัดหนองคายที่ ๔ ยุทธศาสตร์การสร้างโอกาสให้ประชาชนเพื่อลดความเหลื่อมล้ำและเพื่อความมั่นคงในชีวิต

๒. ยุทธศาสตร์ด้านสร้างความเข้มแข็งของประชาชน ชุมชน และสังคม

๒.๖ แผนงานอุตสาหกรรมและการโยธา

ที่	โครงการ	วัตถุประสงค์	เป้าหมาย (ผลผลิตของโครงการ)	งบประมาณ					ตัวชี้วัด(KPI)	ผลที่คาดว่าจะได้รับ	หน่วยงาน รับผิดชอบ หลัก
				๒๕๖๖ (บาท)	๒๕๖๗ (บาท)	๒๕๖๘ (บาท)	๒๕๖๙ (บาท)	๒๕๗๐ (บาท)			
๑	โครงการปรับปรุง/ซ่อมแซมศูนย์พัฒนาเด็กเล็กสุวรรณภูมิ	เพื่อให้มีศูนย์พัฒนาเด็กเล็กที่รองรับจำนวนเด็กที่เพิ่มขึ้น ได้มาตรฐาน และมีความปลอดภัย	ปรับปรุง/ซ่อมแซมศูนย์พัฒนาเด็กเล็กสุวรรณภูมิ (ตามแบบ อบต.หนองนาง กำหนด)	๑๐๐,๐๐๐	-	๑๐๐,๐๐๐	-	-	จำนวนจุดที่ดำเนินการปรับปรุงแล้วเสร็จ	ศูนย์พัฒนาเด็กเล็กสุวรรณภูมิได้รับการปรับปรุงให้เหมาะสมและเพียงพอต่อจำนวนเด็ก	กองการศึกษา
๒	โครงการปรับปรุง/ซ่อมแซมศูนย์พัฒนาเด็กเล็กบ้านน้ำพายน้ำพายน	เพื่อให้มีศูนย์พัฒนาเด็กเล็กที่รองรับจำนวนเด็กที่เพิ่มขึ้น ได้มาตรฐาน และมีความปลอดภัย	ปรับปรุง/ซ่อมแซมศูนย์พัฒนาเด็กเล็กบ้านน้ำพายน้ำพายน (ตามแบบ อบต.หนองนาง กำหนด)	-	๑๐๐,๐๐๐	-	๑๐๐,๐๐๐	-	จำนวนจุดที่ดำเนินการปรับปรุงแล้วเสร็จ	ศูนย์พัฒนาเด็กเล็กบ้านน้ำพายน้ำพายนได้รับการปรับปรุงให้เหมาะสมและเพียงพอต่อจำนวนเด็ก	กองการศึกษา
๓	โครงการต่อเติมสถานที่ประกอบอาหารสำหรับศูนย์พัฒนาเด็กบ้านน้ำพายน้ำพายน	-เพื่อให้มีที่ประกอบอาหารกลางวันสำหรับเด็กนักเรียนในศูนย์พัฒนาเด็กเล็กบ้านน้ำพายน้ำพายน	ต่อเติมสถานที่ประกอบอาหารศูนย์พัฒนาเด็กเล็กสุวรรณภูมิ (ตามแบบ อบต.หนองนาง กำหนด)	-	๒๐๐,๐๐๐	-	-	-	สถานที่ประกอบอาหารที่ดำเนินการ	ศูนย์พัฒนาเด็กเล็กสุวรรณภูมิมีที่ประกอบอาหาร	กองการศึกษา

รายละเอียดโครงการพัฒนา
แผนพัฒนาท้องถิ่น (พ.ศ.๒๕๖๖-๒๕๗๐)
องค์การบริหารส่วนตำบลหนองนาง อำเภอท่าบ่อ จังหวัดหนองคาย

ก. ยุทธศาสตร์จังหวัดที่ ๓ ยุทธศาสตร์เสริมสร้างความมั่นคงเพื่อสังคมสงบสุข

ข. ยุทธศาสตร์การพัฒนาขององค์ปกครองส่วนท้องถิ่นในเขตจังหวัดหนองคายที่ ๔ ยุทธศาสตร์การสร้างโอกาสให้ประชาชนเพื่อลดความเหลื่อมล้ำและเพื่อความมั่นคงในชีวิต

๒. ยุทธศาสตร์ด้านสร้างความเข้มแข็งของประชาชน ชุมชน และสังคม

๒.๓ แผนงานการศึกษา

ที่	โครงการ	วัตถุประสงค์	เป้าหมาย (ผลผลิตของโครงการ)	งบประมาณ					ตัวชี้วัด (KPI)	ผลที่คาดว่าจะ ได้รับ	หน่วยงาน รับผิดชอบ หลัก
				๒๕๖๖ (บาท)	๒๕๖๗ (บาท)	๒๕๖๘ (บาท)	๒๕๖๙ (บาท)	๒๕๗๐ (บาท)			
๔	โครงการปรับปรุงภูมิทัศน์บริเวณศูนย์พัฒนาเด็กเล็กบ้านนาหน้าพาย	- เพื่อให้สถานที่บริเวณศูนย์พัฒนาเด็กเล็กฯ มีความร่มรื่น ปลอดภัย ลดความเสี่ยงในการเกิดอุบัติเหตุ	ปรับปรุงภูมิทัศน์พัฒนาเด็กเล็กบ้านน้ำพาย เช่น ปลูกต้นไม้ ปรับปรุงรั้ว ฯลฯ (ตามแบบ อบต.หนองนางกำหนด)	-	๔๐๐,๐๐๐	-	-	-	จำนวนพื้นที่ที่ดำเนินการปรับปรุงภูมิทัศน์แล้วเสร็จ	ศูนย์พัฒนาเด็กเล็กฯ มีความร่มรื่น ปลอดภัย ลดความเสี่ยงในการเกิดอุบัติเหตุ	กองการศึกษาฯ
๕	โครงการปรับปรุงภูมิทัศน์บริเวณศูนย์พัฒนาเด็กเล็กสุวรรณภูมิ	- เพื่อให้สถานที่บริเวณศูนย์พัฒนาเด็กเล็กฯ มีความร่มรื่น ปลอดภัย ลดความเสี่ยงในการเกิดอุบัติเหตุ	ปรับปรุงภูมิทัศน์พัฒนาเด็กเล็กบ้านน้ำพาย เช่น ปลูกต้นไม้ ปรับปรุงรั้ว ฯลฯ (ตามแบบ อบต.หนองนางกำหนด)	-	๓๐๐,๐๐๐	-	-	-	จำนวนพื้นที่ที่ดำเนินการปรับปรุงภูมิทัศน์แล้วเสร็จ	ศูนย์พัฒนาเด็กเล็กฯ มีความร่มรื่น ปลอดภัย ลดความเสี่ยงในการเกิดอุบัติเหตุ	กองการศึกษาฯ
รวม	๑/๔/๑/๑/- โครงการ			๑๐๐,๐๐๐	๑,๐๐๐,๐๐๐	๑๐๐,๐๐๐	๑๐๐,๐๐๐	-			

รายละเอียดโครงการพัฒนา
แผนพัฒนาท้องถิ่น (พ.ศ.๒๕๖๖-๒๕๗๐)

แบบ ผ.๐๒

องค์การบริหารส่วนตำบลหนองนาง อำเภอท่าบ่อ จังหวัดหนองคาย

- ก. ยุทธศาสตร์จังหวัดที่ ๔ พัฒนาคน ชุมชน สังคม และสิ่งแวดล้อมให้เป็นเมืองน่าอยู่
 ข. ยุทธศาสตร์การพัฒนาขององค์ปกครองส่วนท้องถิ่นในเขตจังหวัดหนองคายที่ ๒ ยุทธศาสตร์การส่งเสริมการกีฬา การท่องเที่ยว และการจัดการสิ่งแวดล้อมอย่างยั่งยืน
 ๓. ยุทธศาสตร์การพัฒนาด้านการส่งเสริมการรักษาทรัพยากรธรรมชาติและสิ่งแวดล้อม
 ๓.๑ แผนงานการรักษาความสงบภายใน

ที่	โครงการ	วัตถุประสงค์	เป้าหมาย (ผลผลิตของ โครงการ)	งบประมาณ					ตัวชี้วัด (KPI)	ผลที่คาดว่าจะ ได้รับ	หน่วยงาน รับผิดชอบ หลัก
				๒๕๖๖ (บาท)	๒๕๖๗ (บาท)	๒๕๖๘ (บาท)	๒๕๖๙ (บาท)	๒๕๗๐ (บาท)			
๑	โครงการป้องกันและ แก้ไขปัญหา สถานการณ์ฝุ่นละออง ขนาดเล็ก PM ๒.๕	เพื่อป้องกันและ แก้ไขปัญหาฝุ่น ละอองขนาด เล็ก	จัดทำป้าย ประชาสัมพันธ์ รณรงค์ ป้องกันแก้ไขปัญหา กำจัดฝุ่นละอองในพื้นที่ ตำบลหนองนาง	๑๐๐,๐๐๐	๑๐๐,๐๐๐	๑๐๐,๐๐๐	๑๐๐,๐๐๐	๑๐๐,๐๐๐	จำนวนฝุ่น ละอองที่ ลดลง	ประชาชนได้รับ สภาพอากาศ และสุขภาพที่ดี	สำนักปลัด
รวม	๑/๑/๑/๑/๑ โครงการ			๑๐๐,๐๐๐	๑๐๐,๐๐๐	๑๐๐,๐๐๐	๑๐๐,๐๐๐	๑๐๐,๐๐๐			

รายละเอียดโครงการพัฒนา
แผนพัฒนาท้องถิ่น (พ.ศ.๒๕๖๖-๒๕๗๐)
องค์การบริหารส่วนตำบลหนองนาง อำเภอท่าบ่อ จังหวัดหนองคาย

แบบ ผ.๐๒

ก. ยุทธศาสตร์จังหวัดที่ ๔ พัฒนาคน ชุมชน สังคม และสิ่งแวดล้อมให้เป็นเมืองน่าอยู่

ข. ยุทธศาสตร์การพัฒนาขององค์ปกครองส่วนท้องถิ่นในเขตจังหวัดหนองคายที่ ๒ ยุทธศาสตร์การส่งเสริมการกีฬา การท่องเที่ยว และการจัดการสิ่งแวดล้อมอย่างยั่งยืน

๓. ยุทธศาสตร์การพัฒนาด้านการส่งเสริมการรักษาทรัพยากรธรรมชาติและสิ่งแวดล้อม

๓.๒ แผนงานเคหะและชุมชน

ที่	โครงการ	วัตถุประสงค์	เป้าหมาย (ผลผลิตของ โครงการ)	งบประมาณ					ตัวชี้วัด (KPI)	ผลที่คาดว่าจะ ได้รับ	หน่วยงาน รับผิดชอบ หลัก
				๒๕๖๖ (บาท)	๒๕๖๗ (บาท)	๒๕๖๘ (บาท)	๒๕๖๙ (บาท)	๒๕๗๐ (บาท)			
๑	โครงการณรงค์และ อบรมให้ความรู้ เกี่ยวกับการลด คัดแยก ขยะมูลฝอยนำกลับมา ใช้ใหม่	เพื่อให้ประชาชน มีความรู้ในการ ลด คัดแยกและ สามารถนำขยะ มูลฝอยมาใช้ ประโยชน์ใหม่	จัดกิจกรรมรณรงค์ และอบรมให้ความรู้ใน การลด คัดแยกและ สามารถนำขยะมูล ฝอยมาใช้ประโยชน์ ใหม่	๕๐,๐๐๐	๕๐,๐๐๐	๕๐,๐๐๐	๕๐,๐๐๐	๕๐,๐๐๐	จำนวน ผู้เข้าร่วม โครงการ	ประชาชนมี ความรู้ในการลด คัดแยกและ สามารถนำขยะ มูลฝอยมาใช้ ประโยชน์ใหม่	สำนักปลัด
๒	โครงการท้องถิ่นไทย ใส่ใจความสะอาด คนในชาติมีความสุข	เพื่อให้ประชาชน ผู้เข้ารับการ ฝึกอบรมมีความรู้ เกี่ยวกับเรื่องการ รักษาความ สะอาด	จัดกิจกรรมรณรงค์ให้ ความรู้รู้การรักษา ความสะอาดใน หมู่บ้าน	๑๐,๐๐๐	๑๐,๐๐๐	๑๐,๐๐๐	๑๐,๐๐๐	๑๐,๐๐๐	จำนวน ผู้เข้าร่วม โครงการ	ประชาชนได้ ร่วมกันทำความ สะอาดและมี จิตสำนึกในการ รักษาความ สะอาด	สำนักปลัด
๓	โครงการให้ความรู้และ ลดการใช้พลังงานไฟฟ้า และเชื้อเพลิงในเขต ตำบลหนองนาง	เพื่อให้ประชาชน ผู้เข้ารับการ ฝึกอบรมมีความรู้ เกี่ยวกับเรื่องการ ใช้พลังงานไฟฟ้า	จัดกิจกรรมรณรงค์ให้ ความรู้ให้กับ ประชาชนตำบลหนอง นางในการลดใช้ พลังงาน	๑๐,๐๐๐	๑๐,๐๐๐	๑๐,๐๐๐	๑๐,๐๐๐	๑๐,๐๐๐	จำนวน ผู้เข้าร่วม โครงการ	ประชาชนมี ความรู้ในการลด พลังงาน	สำนักปลัด
รวม	๓/๓/๓/๓/๓ โครงการ			๗๐,๐๐๐	๗๐,๐๐๐	๗๐,๐๐๐	๗๐,๐๐๐	๗๐,๐๐๐			

รายละเอียดโครงการพัฒนา
แผนพัฒนาท้องถิ่น (พ.ศ.๒๕๖๖-๒๕๗๐)
องค์การบริหารส่วนตำบลหนองนาง อำเภอท่าบ่อ จังหวัดหนองคาย

แบบ ผ.๐๒

- ก. ยุทธศาสตร์จังหวัดที่ ๔ พัฒนาคมน ชุมชน สังคม และสิ่งแวดล้อมให้เป็นเมืองน่าอยู่
ข. ยุทธศาสตร์การพัฒนาขององค์ปกครองส่วนท้องถิ่นในเขตจังหวัดหนองคายที่ ๒ ยุทธศาสตร์การส่งเสริมการกีฬา การท่องเที่ยว และการจัดการสิ่งแวดล้อมอย่างยั่งยืน
๓. ยุทธศาสตร์การพัฒนาด้านการส่งเสริมการรักษาทรัพยากรธรรมชาติและสิ่งแวดล้อม

๓.๓ แผนงานการเกษตร

ที่	โครงการ	วัตถุประสงค์	เป้าหมาย (ผลผลิตของ โครงการ)	งบประมาณ					ตัวชี้วัด (KPI)	ผลที่คาดว่าจะ ได้รับ	หน่วยงาน รับผิดชอบ หลัก
				๒๕๖๖ (บาท)	๒๕๖๗ (บาท)	๒๕๖๘ (บาท)	๒๕๖๙ (บาท)	๒๕๗๐ (บาท)			
๑	โครงการส่งเสริมการปลูกต้นไม้และดูแลต้นไม้ภายในตำบลหนองนาง	เพื่อส่งเสริมให้ประชาชนมีส่วนร่วมในการดูแลสิ่งแวดล้อม	จัดกิจกรรมปลูกต้นไม้ในบริเวณที่สาธารณะหรือหน่วยงานราชการในพื้นที่	๓๐,๐๐๐	๓๐,๐๐๐	๓๐,๐๐๐	๓๐,๐๐๐	๓๐,๐๐๐	จำนวนต้นไม้ที่ปลูก	มีการปลูกต้นไม้และเพิ่มพื้นที่ต้นไม้มากขึ้น	สำนักปลัด
๒	โครงการประชาสัมพันธ์ปลูกป่าเฉลิมพระเกียรติ	เพื่ออนุรักษ์ทรัพยากรและสิ่งแวดล้อมให้เกิดความสมดุล	จัดกิจกรรมปลูกต้นไม้ในบริเวณที่สาธารณะหรือหน่วยงานราชการในพื้นที่	๓๐,๐๐๐	๓๐,๐๐๐	๓๐,๐๐๐	๓๐,๐๐๐	๓๐,๐๐๐	จำนวนต้นไม้ที่ปลูก	มีการปลูกต้นไม้และเพิ่มพื้นที่ต้นไม้มากขึ้น	สำนักปลัด
๓	โครงการปล่อยพันธ์สัตว์น้ำ	เพื่อเป็นการอนุรักษ์พันธ์สัตว์น้ำให้มีจำนวนมากขึ้น	จัดกิจกรรมปล่อยพันธ์สัตว์น้ำ ในพื้นที่แหล่งน้ำสาธารณะในตำบลหนองนาง	๑๐๐,๐๐๐	๑๐๐,๐๐๐	๑๐๐,๐๐๐	๑๐๐,๐๐๐	๑๐๐,๐๐๐	จำนวนสัตว์น้ำที่ปล่อย	แหล่งน้ำสาธารณะมีจำนวนพันธ์ปลาเพิ่มมากขึ้น	สำนักปลัด

รายละเอียดโครงการพัฒนา
แผนพัฒนาท้องถิ่น (พ.ศ.๒๕๖๖-๒๕๗๐)

แบบ ผ.๐๒

องค์การบริหารส่วนตำบลหนองนาง อำเภอท่าบ่อ จังหวัดหนองคาย

ก. ยุทธศาสตร์จังหวัดที่ ๔ พัฒนาคมน ชุมชน สังคม และสิ่งแวดล้อมให้เป็นเมืองน่าอยู่

ข. ยุทธศาสตร์การพัฒนาขององค์ปกครองส่วนท้องถิ่นในเขตจังหวัดหนองคายที่ ๒ ยุทธศาสตร์การส่งเสริมการกีฬา การท่องเที่ยว และการจัดการสิ่งแวดล้อมอย่างยั่งยืน

๓. ยุทธศาสตร์การพัฒนาด้านการส่งเสริมการรักษาทรัพยากรธรรมชาติและสิ่งแวดล้อม

๓.๓ แผนงานการเกษตร

ที่	โครงการ	วัตถุประสงค์	เป้าหมาย (ผลผลิตของ โครงการ)	งบประมาณ					ตัวชี้วัด (KPI)	ผลที่คาดว่าจะ ได้รับ	หน่วยงาน รับผิดชอบ หลัก
				๒๕๖๖ (บาท)	๒๕๖๗ (บาท)	๒๕๖๘ (บาท)	๒๕๖๙ (บาท)	๒๕๗๐ (บาท)			
๔	โครงการปลูกหญ้า แฝกเฉลิมพระเกียรติ	เพื่อป้องกันการ พังทลายของ ตลิ่งลำห้วย แหล่งน้ำ สาธารณะ	จัดกิจกรรมปลูกหญ้า แฝกเฉลิมพระเกียรติ ในบริเวณแหล่งน้ำ สาธารณะ	๓๐,๐๐๐	๓๐,๐๐๐	๓๐,๐๐๐	๓๐,๐๐๐	๓๐,๐๐๐	จำนวน พื้นที่ปลูก หญ้าแฝก	การพังทลาย ของตลิ่งลำห้วย แหล่งน้ำ สาธารณะลดลง	สำนักปลัด
๕	โครงการอนุรักษ์ พันธุกรรมพืช อันเนื่องมาจาก พระราชดำริ สมเด็จพระ กนิษฐาธิราชเจ้า กรมสมเด็จพระเทพ รัตนราชสุดาฯ สยาม บรมราชกุมารี (อพ.สธ.)	เพื่อส่งเสริม สนับสนุน กระบวนการมี ส่วนร่วมของ ชุมชนและ อปท. สำรวจและจัดทำ ฐานข้อมูล ทรัพยากร ท้องถิ่นตาม กรอบแนวทาง ของ อพ.สธ.	-จัดทำฐานข้อมูล ทรัพยากรท้องถิ่น -จัดกิจกรรมรณรงค์ ส่งเสริมให้ความรู้ สร้างจิตสำนึกในการ อนุรักษ์พันธุกรรมพืช สำรวจเก็บรวบรวม พันธุกรรมพืช ปลูก ต้นไม้ประจำท้องถิ่น เพื่อรักษาพันธุกรรม พืช ฯลฯ	๓๐,๐๐๐	๓๐,๐๐๐	๓๐,๐๐๐	๓๐,๐๐๐	๓๐,๐๐๐	จำนวน หมู่บ้านที่ เข้าร่วม โครงการ	เกิดการรวมกลุ่ม ทำกิจกรรมตาม แนวพระราชดำริ เกิดความสมัคร สมานสามัคคีใน ชุมชน ด้านการ อนุรักษ์พันธุกรรม พืช	สำนักปลัด

รายละเอียดโครงการพัฒนา
แผนพัฒนาท้องถิ่น (พ.ศ.๒๕๖๖-๒๕๗๐)
องค์การบริหารส่วนตำบลหนองนาง อำเภอท่าบ่อ จังหวัดหนองคาย

ก. ยุทธศาสตร์จังหวัดที่ ๔ พัฒนาคน ชุมชน สังคม และสิ่งแวดล้อมให้เป็นเมืองน่าอยู่

ข. ยุทธศาสตร์การพัฒนาขององค์ปกครองส่วนท้องถิ่นในเขตจังหวัดหนองคายที่ ๒ ยุทธศาสตร์การส่งเสริมการกีฬา การท่องเที่ยว และการจัดการสิ่งแวดล้อมอย่างยั่งยืน

๓. ยุทธศาสตร์การพัฒนาด้านการส่งเสริมการรักษาทรัพยากรธรรมชาติและสิ่งแวดล้อม

๓.๓ แผนงานการเกษตร

ที่	โครงการ	วัตถุประสงค์	เป้าหมาย (ผลผลิตของ โครงการ)	งบประมาณ					ตัวชี้วัด (KPI)	ผลที่คาดว่าจะ ได้รับ	หน่วยงาน รับผิดชอบ หลัก
				๒๕๖๖ (บาท)	๒๕๖๗ (บาท)	๒๕๖๘ (บาท)	๒๕๖๙ (บาท)	๒๕๗๐ (บาท)			
๖	โครงการบริหารจัดการอนุรักษ์ทรัพยากรธรรมชาติและสิ่งแวดล้อม	-เพื่อส่งเสริมการอนุรักษ์ทรัพยากรธรรมชาติในพื้นที่	จัดกิจกรรมบูรณาการอนุรักษ์ทรัพยากรธรรมชาติจากหน่วยงานในพื้นที่ร่วมกัน	๒๐,๐๐๐	๒๐,๐๐๐	๒๐,๐๐๐	๒๐,๐๐๐	๒๐,๐๐๐	จำนวนผู้เข้าร่วมโครงการ	ประชาชนมีส่วนร่วมในการอนุรักษ์สิ่งแวดล้อม	สำนักปลัด
๗	โครงการปรับปรุงภูมิทัศน์ท้องถิ่นรักพื้นที่สีเขียวภายในตำบลหนองนาง	เพื่อให้ถนนสองข้างทางมีความสะอาด	จัดกิจกรรมทำความสะอาดพื้นที่ตำบลหนองนางสองข้างทาง หมู่ที่ ๑ - ๑๐	๕๐,๐๐๐	๕๐,๐๐๐	๕๐,๐๐๐	๕๐,๐๐๐	๕๐,๐๐๐	จำนวนพื้นที่สองข้างทางที่ดำเนินการ	พื้นที่ที่มีความสะอาดและมีความเป็นระเบียบเรียบร้อย และการเดินทางไปมาสะดวก	สำนักปลัด
๘	โครงการรณรงค์ประชาสัมพันธ์การรักษาสิ่งแวดล้อม	เพื่อให้ประชาชนรู้ถึงคุณค่าความสำคัญของสิ่งแวดล้อมและร่วมกันรักษาสิ่งแวดล้อม	จัดกิจกรรมรณรงค์/ประชาสัมพันธ์/แผ่นพับ ส่งเสริมการรักษาสิ่งแวดล้อม	๑๐,๐๐๐	๑๐,๐๐๐	๑๐,๐๐๐	๑๐,๐๐๐	๑๐,๐๐๐	จัดกิจกรรม ๑ ครั้ง/ปี	ประชาชนมีความเข้าใจและตระหนักถึงคุณค่าและรักษาสิ่งแวดล้อมมากขึ้น	สำนักปลัด

รายละเอียดโครงการพัฒนา
แผนพัฒนาท้องถิ่น (พ.ศ.๒๕๖๖-๒๕๗๐)
องค์การบริหารส่วนตำบลหนองนาง อำเภอท่าบ่อ จังหวัดหนองคาย

แบบ ผ.๐๒

- ก. ยุทธศาสตร์จังหวัดที่ ๔ พัฒนาคน ชุมชน สังคม และสิ่งแวดล้อมให้เป็นเมืองน่าอยู่
ข. ยุทธศาสตร์การพัฒนาขององค์ปกครองส่วนท้องถิ่นในเขตจังหวัดหนองคายที่ ๒ ยุทธศาสตร์การส่งเสริมการกีฬา การท่องเที่ยว และการจัดการสิ่งแวดล้อมอย่างยั่งยืน
๓. ยุทธศาสตร์การพัฒนาด้านการส่งเสริมการรักษาทรัพยากรธรรมชาติและสิ่งแวดล้อม

๓.๓ แผนงานการเกษตร

ที่	โครงการ	วัตถุประสงค์	เป้าหมาย (ผลผลิตของ โครงการ)	งบประมาณ					ตัวชี้วัด (KPI)	ผลที่คาดว่าจะ ได้รับ	หน่วยงาน รับผิดชอบ หลัก
				๒๕๖๖ (บาท)	๒๕๖๗ (บาท)	๒๕๖๘ (บาท)	๒๕๖๙ (บาท)	๒๕๗๐ (บาท)			
๙	โครงการรณรงค์ ลดภาวะโลกร้อน	เพื่อช่วยส่งเสริม นโยบายการลด ภาวะโลกร้อน ประชาชนรู้ถึง คุณค่าความสำคัญ ของสิ่งแวดล้อม	จัดกิจกรรมฝึกอบรม/ รณรงค์ประชาสัมพันธ์ ส่งเสริมการลดภาวะโลก ร้อน ประหยัดพลังงาน แก่เด็ก เยาวชนและ ประชาชน หมู่ที่ ๑- ๑๐	๒๐,๐๐๐	๒๐,๐๐๐	๒๐,๐๐๐	๒๐,๐๐๐	๒๐,๐๐๐	ประชาชน ตระหนักถึง การ ประหยัด ทรัพยากร ธรรมชาติ และ พลังงาน ร่วมกัน ใช้อย่างประหยัด และคุ้มค่า ร้อยละ ๗๐	สำนักปลัด	
๑๐	โครงการรณรงค์ลดการเผาตอ ซังข้าว และพืชไร่	เพื่อเป็นการรักษา สภาพแวดล้อมให้ มีสภาพที่ดี	จัดกิจกรรมฝึกอบรม/ รณรงค์ประชาสัมพันธ์ การลดเผาตอซังข้าวและ พืชไร่ หมู่ที่ ๑-๑๐	๒๐,๐๐๐	๒๐,๐๐๐	๒๐,๐๐๐	๒๐,๐๐๐	๒๐,๐๐๐	จำนวน เกษตรกร ผู้เข้าร่วม โครงการ	สำนักปลัด	

รายละเอียดโครงการพัฒนา
แผนพัฒนาท้องถิ่น (พ.ศ.๒๕๖๖-๒๕๗๐)
องค์การบริหารส่วนตำบลหนองนาง อำเภอท่าบ่อ จังหวัดหนองคาย

- ก. ยุทธศาสตร์จังหวัดที่ ๔ พัฒนาคมน ชุมชน สังคม และสิ่งแวดล้อมให้เป็นเมืองน่าอยู่
ข. ยุทธศาสตร์การพัฒนาขององค์ปกครองส่วนท้องถิ่นในเขตจังหวัดหนองคายที่ ๒ ยุทธศาสตร์การส่งเสริมการกีฬา การท่องเที่ยว และการจัดการสิ่งแวดล้อมอย่างยั่งยืน
๓. ยุทธศาสตร์การพัฒนาด้านการส่งเสริมการรักษาทรัพยากรธรรมชาติและสิ่งแวดล้อม
๓.๓ แผนงานการเกษตร

ที่	โครงการ	วัตถุประสงค์	เป้าหมาย (ผลผลิตของ โครงการ)	งบประมาณ					ตัวชี้วัด (KPI)	ผลที่คาดว่าจะได้รับ	หน่วยงาน รับผิดชอบ หลัก
				๒๕๖๖ (บาท)	๒๕๖๗ (บาท)	๒๕๖๘ (บาท)	๒๕๖๙ (บาท)	๒๕๗๐ (บาท)			
๑๑	ค่าใช้จ่ายในการช่วยเหลือ ประชาชนตามอำนาจหน้าที่	เพื่อช่วยเหลือ เยียวยาเกษตรกร ที่ได้รับผลกระทบ ความเสียหาย	ค่าใช้จ่ายในการ ช่วยเหลือประชาชน เยียวยาเกษตรกรที่ ได้รับผลกระทบ ผลผลิตทางการเกษตร เสียหาย	๓๐๐,๐๐๐	๓๐๐,๐๐๐	๓๐๐,๐๐๐	๓๐๐,๐๐๐	๓๐๐,๐๐๐	จำนวน เกษตรกรที่ ได้รับการ ช่วยเหลือ	เกษตรกร ได้รับการ ช่วยเหลือและ เยียวยาที่ดีขึ้น	สำนักปลัด
รวม	๑๑/๑๑/๑๑/๑๑/๑๑ โครงการ			๖๔๐,๐๐๐	๖๔๐,๐๐๐	๖๔๐,๐๐๐	๖๔๐,๐๐๐	๖๔๐,๐๐๐			

รายละเอียดโครงการพัฒนา
แผนพัฒนาท้องถิ่น (พ.ศ.๒๕๖๖-๒๕๗๐)

แบบ ผ.๐๒

องค์การบริหารส่วนตำบลหนองนาง อำเภอท่าบ่อ จังหวัดหนองคาย

ก. ยุทธศาสตร์จังหวัดที่ ๓ ยุทธศาสตร์เสริมสร้างความมั่นคงเพื่อสังคมสงบสุข

ข. ยุทธศาสตร์การพัฒนาขององค์ปกครองส่วนท้องถิ่นในเขตจังหวัดหนองคายที่ ๔ ยุทธศาสตร์การสร้างโอกาสให้ประชาชนเพื่อลดความเหลื่อมล้ำและเพื่อความมั่นคงในชีวิต

๔. ยุทธศาสตร์การส่งเสริมสุขอนามัย คุณภาพชีวิตของประชาชนและสังคมที่เข้มแข็ง

๔.๑ แผนงานสาธารณสุข

ที่	โครงการ	วัตถุประสงค์	เป้าหมาย (ผลผลิตของโครงการ)	งบประมาณ					ตัวชี้วัด (KPI)	ผลที่คาดว่าจะ ได้รับ	หน่วยงาน รับผิดชอบ หลัก
				๒๕๖๖ (บาท)	๒๕๖๗ (บาท)	๒๕๖๘ (บาท)	๒๕๖๙ (บาท)	๒๕๗๐ (บาท)			
๑	โครงการสัตว์ปลอดโรค คนปลอดภัย จากโรคพิษ สุนัขบ้า ตามพระปณิธาน ศาสตราจารย์ ดร.สมเด็จ เจ้านางเจ้าน้องนางเธอ เจ้าฟ้าจุฬาภรณวลัยลักษณ์ อัครราชกุมารี กรมพระศรี สวางควิวัฒน วรชัตติยราช นารี	เพื่อดำเนินการ ป้องกันและ ควบคุมโรคพิษ สุนัขบ้า ในพื้นที่	เพื่อเป็นค่าใช้จ่ายตาม โครงการสัตว์ปลอดโรค คนปลอดภัย จากโรคพิษ สุนัขบ้า ฯ เช่น ค่าอาหาร ว่างและเครื่องดื่ม ค่าป้าย คำวัสดุ อุปกรณ์ ค่าวัคซีน ค่าวิทยากร และค่าใช้จ่าย อื่นที่เกี่ยวข้อง ฯลฯ	๑๕๐,๐๐๐	๑๕๐,๐๐๐	๑๕๐,๐๐๐	๑๕๐,๐๐๐	๑๕๐,๐๐๐	จำนวนสุนัข แมว ที่ได้รับ วัคซีน	ประชาชนได้รับ การป้องกันและ ควบคุมโรคพิษ สุนัขบ้าในพื้นที่	สำนักปลัด
๒	โครงการสำรวจข้อมูลจำนวน สัตว์และขึ้นทะเบียนสัตว์ตาม โครงการสัตว์ปลอดโรค คน ปลอดภัยจากโรคพิษสุนัขบ้า ตามพระปณิธานศาสตราจารย์ ดร.สมเด็จเจ้านางเจ้าน้อง นางเธอ เจ้าฟ้าจุฬาภรณวลัย ลักษณ์ อัครราชกุมารี กรมพระศรีสวางควิวัฒน วรชัตติยราชนารี	เพื่อสำรวจ ข้อมูลจำนวน สัตว์และขึ้น ทะเบียนสัตว์	เพื่อเป็นค่าใช้จ่ายในการ สำรวจข้อมูลจำนวนสัตว์ และขึ้นทะเบียนสัตว์ตาม โครงการสัตว์ปลอดโรค คนปลอดภัย จากโรคพิษ สุนัขบ้า	๑๐,๐๐๐	๑๐,๐๐๐	๑๐,๐๐๐	๑๐,๐๐๐	๑๐,๐๐๐	จำนวนสุนัข แมว ที่ได้รับ การสำรวจ	มีฐานข้อมูล จำนวนสุนัขและ แมวในพื้นที่ตำบล หนองนาง	สำนักปลัด

รายละเอียดโครงการพัฒนา
แผนพัฒนาท้องถิ่น (พ.ศ.๒๕๖๖-๒๕๗๐)

แบบ ผ.๐๒

องค์การบริหารส่วนตำบลหนองนาง อำเภอท่าบ่อ จังหวัดหนองคาย

- ก. ยุทธศาสตร์จังหวัดที่ ๓ ยุทธศาสตร์เสริมสร้างความมั่นคงเพื่อสังคมสงบสุข
 ข. ยุทธศาสตร์การพัฒนาขององค์กรปกครองส่วนท้องถิ่นในเขตจังหวัดหนองคายที่ ๔ ยุทธศาสตร์การสร้างโอกาสให้ประชาชนเพื่อลดความเหลื่อมล้ำและเพื่อความมั่นคงในชีวิต
 ค. ยุทธศาสตร์การส่งเสริมสุขอนามัย คุณภาพชีวิตของประชาชนและสังคมที่เข้มแข็ง

๔.๑ แผนงานสาธารณสุข

ที่	โครงการ	วัตถุประสงค์	เป้าหมาย (ผลผลิตของโครงการ)	งบประมาณ					ตัวชี้วัด (KPI)	ผลที่คาดว่าจะได้รับ	หน่วยงาน รับผิดชอบ หลัก
				๒๕๖๖ (บาท)	๒๕๖๗ (บาท)	๒๕๖๘ (บาท)	๒๕๖๙ (บาท)	๒๕๗๐ (บาท)			
๓	โครงการพระราชดำริ ด้านสาธารณสุข	เพื่อดำเนินงาน ตามแนวทาง โครงการ พระราชดำริด้าน สาธารณสุข	อุดหนุนคณะกรรมการ หมู่บ้าน หรือ อปท.ดำเนินการ เองตามแนวทางโครงการ พระราชดำริด้านสาธารณสุข ที่กรรมการแต่ละหมู่บ้านเสนอ	๒๐๐,๐๐๐	๒๐๐,๐๐๐	๒๐๐,๐๐๐	๒๐๐,๐๐๐	๒๐๐,๐๐๐	จำนวน ประชาชน ที่เข้าร่วม โครงการ	ประชาชนมี ความรู้เกี่ยวกับ การ สาธารณสุข	สำนักปลัด
๔	โครงการป้องกันและ ระงับโรคติดต่อ	เพื่อรณรงค์ ป้องกันและระงับ โรคติดต่อตาม ฤดูกาล	เพื่อจ่ายเป็นค่าใช้จ่ายโครงการ ป้องกันและระงับโรคติดต่อ เช่น ค่าอุปกรณ์ ค่าน้ำยาต่าง ๆ ค่าวัสดุ ค่าป้ายประชาสัมพันธ์ ค่าป้ายรณรงค์ ค่าวัสดุอื่นที่ จำเป็น ฯลฯ	๑๐๐,๐๐๐	๑๐๐,๐๐๐	๑๐๐,๐๐๐	๑๐๐,๐๐๐	๑๐๐,๐๐๐	จำนวน ประชาชน ที่เข้าร่วม โครงการ	ประชาชนมี ความรู้และ ป้องกันตนเอง กับโรคติดต่อ	สำนักปลัด
๕	โครงการป้องกันและ ระงับโรคติดเชื้อไวรัส โคโรนา 2019 (โควิด-19)	เพื่อรณรงค์ ป้องกันและระงับ โรคติดต่อ	เพื่อจ่ายเป็นค่าใช้จ่ายโครงการ ป้องกันและระงับโรคติดต่อ เช่น ค่าอุปกรณ์ ค่าน้ำยาต่าง ๆ ค่าวัสดุ ค่าป้ายประชาสัมพันธ์ ค่าป้ายรณรงค์ ค่าวัสดุอื่นที่ จำเป็น ฯลฯ	๒๐๐,๐๐๐	๒๐๐,๐๐๐	๒๐๐,๐๐๐	๒๐๐,๐๐๐	๒๐๐,๐๐๐	จำนวน ประชาชน ที่เข้าร่วม โครงการ	ประชาชนมี ความรู้และ ป้องกันตนเอง กับโรคติดต่อ	สำนักปลัด

รายละเอียดโครงการพัฒนา
แผนพัฒนาท้องถิ่น (พ.ศ.๒๕๖๖-๒๕๗๐)

องค์การบริหารส่วนตำบลหนองนาง อำเภอท่าบ่อ จังหวัดหนองคาย

ก. ยุทธศาสตร์จังหวัดที่ ๓ ยุทธศาสตร์เสริมสร้างความมั่นคงเพื่อสังคมสงบสุข

ข. ยุทธศาสตร์การพัฒนาขององค์ปกครองส่วนท้องถิ่นในเขตจังหวัดหนองคายที่ ๔ ยุทธศาสตร์การสร้างโอกาสให้ประชาชนเพื่อลดความเหลื่อมล้ำและเพื่อความมั่นคงในชีวิต

๔. ยุทธศาสตร์การส่งเสริมสุขอนามัย คุณภาพชีวิตของประชาชนและสังคมที่เข้มแข็ง

๔.๑ แผนงานสาธารณสุข

ที่	โครงการ	วัตถุประสงค์	เป้าหมาย (ผลผลิตของโครงการ)	งบประมาณ					ตัวชี้วัด (KPI)	ผลที่คาดว่าจะ ได้รับ	หน่วยงาน รับผิดชอบ หลัก
				๒๕๖๖ (บาท)	๒๕๖๗ (บาท)	๒๕๖๘ (บาท)	๒๕๖๙ (บาท)	๒๕๗๐ (บาท)			
๖	โครงการจัดอบรม อาสาสมัครบริหาร ท้องถิ่น	เพื่ออบรมให้ ความรู้อาสาสมัคร บริหารท้องถิ่นใน การดูแลผู้สูงอายุที่ มีภาวะพึ่งพิง	อบรมให้ความรู้ อาสาสมัครบริหาร ท้องถิ่นในการดูแล ผู้สูงอายุที่มีภาวะพึ่งพิง ในพื้นที่ตำบลหนองนาง	๔๐,๐๐๐	๔๐,๐๐๐	๔๐,๐๐๐	๔๐,๐๐๐	๔๐,๐๐๐	จำนวน อาสาสมัคร บริหาร ท้องถิ่น ที่ผ่านการ อบรม	อาสาสมัคร บริหารท้องถิ่นมี ความรู้ในการ ดูแลผู้สูงอายุที่มี ภาวะพึ่งพิง	สำนักปลัด
๗	ค่าใช้จ่ายในการ ช่วยเหลือประชาชน ตามอำนาจหน้าที่	เพื่อจ่ายเป็น ค่าใช้จ่ายในการ ช่วยเหลือ ประชาชนด้าน สาธารณสุข	เพื่อจ่ายเป็นค่าช่วยเหลือ ประชาชนในด้านการ ป้องกันระงับโรคติดต่อ ฯลฯ	๓๐๐,๐๐๐	๓๐๐,๐๐๐	๓๐๐,๐๐๐	๓๐๐,๐๐๐	๓๐๐,๐๐๐	จำนวน ประชาชนที่ ได้รับการ ช่วยเหลือ	ประชาชนได้รับ การช่วยเหลือใน การป้องกันและ ระงับโรคติดต่อ	สำนักปลัด
๘	โครงการอบรมส่งเสริม ให้ความรู้เรื่องโรค เอดส์	เพื่อส่งเสริมความรู้ ความเข้าใจ เกี่ยวกับโรคเอดส์ การป้องกันโรค	อบรมให้ความรู้เยาวชน และประชาชนในพื้นที่	๓๐,๐๐๐	๓๐,๐๐๐	๓๐,๐๐๐	๓๐,๐๐๐	๓๐,๐๐๐	จำนวนผู้เข้า รับการอบรม	ประชาชนได้รับ การส่งเสริม ความรู้เรื่องโรค เอดส์	สำนักปลัด

รายละเอียดโครงการพัฒนา
แผนพัฒนาท้องถิ่น (พ.ศ.๒๕๖๖-๒๕๗๐)

แบบ ผ.๐๒

องค์การบริหารส่วนตำบลหนองนาง อำเภอท่าบ่อ จังหวัดหนองคาย

ก. ยุทธศาสตร์จังหวัดที่ ๓ ยุทธศาสตร์เสริมสร้างความมั่นคงเพื่อสังคมสงบสุข

ข. ยุทธศาสตร์การพัฒนาขององค์ปกครองส่วนท้องถิ่นในเขตจังหวัดหนองคายที่ ๔ ยุทธศาสตร์การสร้างโอกาสให้ประชาชนเพื่อลดความเหลื่อมล้ำและเพื่อความมั่นคงในชีวิต

๔. ยุทธศาสตร์การส่งเสริมสุขอนามัย คุณภาพชีวิตของประชาชนและสังคมที่เข้มแข็ง

๔.๑ แผนงานสาธารณสุข

ที่	โครงการ	วัตถุประสงค์	เป้าหมาย (ผลผลิตของ โครงการ)	งบประมาณ					ตัวชี้วัด (KPI)	ผลที่คาดว่าจะ ได้รับ	หน่วยงาน รับผิดชอบ หลัก
				๒๕๖๖ (บาท)	๒๕๖๗ (บาท)	๒๕๖๘ (บาท)	๒๕๖๙ (บาท)	๒๕๗๐ (บาท)			
๙	โครงการอบรมให้ความรู้ เกี่ยวกับการดูแลสุขภาพ ประชาชน	เพื่อตรวจสอบสุขภาพ ให้กับประชาชนใน ตำบลหนองนาง	อบรมให้ความรู้ในการ ดูแลสุขภาพประชาชน ในพื้นที่ตำบลหนอง นาง	๕๐,๐๐๐	๕๐,๐๐๐	๕๐,๐๐๐	๕๐,๐๐๐	๕๐,๐๐๐	จำนวนผู้เข้า รับการอบรม	ประชาชนใน พื้นที่ได้รับ ความรู้เกี่ยวกับ การดูแลสุขภาพ	สำนักปลัด
๑๐	โครงการรณรงค์ป้องกัน โรคไข้เลือดออกและ กำจัดยุงลาย	เพื่อรณรงค์ป้องกัน โรคไข้เลือดออก และกำจัดยุงลาย ไม่ให้แพร่ระบาด ในชุมชน	จัดการรณรงค์ป้องกัน และฉีดพ่นหมอกควัน และหยอดทรายอะเบท ให้ชุมชนเพื่อป้องกัน โรคไข้เลือดออก จำนวน ๑๐ หมู่บ้าน	๑๖๐,๐๐๐	๑๖๐,๐๐๐	๑๖๐,๐๐๐	๑๖๐,๐๐๐	๑๖๐,๐๐๐	จัดกิจกรรมปี ละ ๒ ครั้ง	ประชาชนลด ความเสี่ยงจาก โรคไข้เลือดออก ที่จะแพร่ระบาด ในพื้นที่	สำนักปลัด
๑๑	โครงการรณรงค์ป้องกัน โรคพิษสุนัขบ้า	เพื่อรณรงค์ป้องกัน และควบคุมโรค พิษสุนัขบ้าไม่ให้ แพร่ระบาดใน พื้นที่ตำบลหนอง นาง	จัดการรณรงค์ป้องกัน ควบคุมโรคพิษสุนัขบ้า ไม่ให้แพร่ระบาดใน พื้นที่ตำบลหนองนาง	๕๐,๐๐๐	๕๐,๐๐๐	๕๐,๐๐๐	๕๐,๐๐๐	๕๐,๐๐๐	จำนวนสัตว์ที่ ได้รับการฉีด วัคซีน	ประชาชนลด ความเสี่ยงจาก โรคพิษสุนัขบ้า	สำนักปลัด

รายละเอียดโครงการพัฒนา

แผนพัฒนาท้องถิ่น (พ.ศ.๒๕๖๖-๒๕๗๐)

องค์การบริหารส่วนตำบลหนองนาง อำเภอท่าบ่อ จังหวัดหนองคาย

แบบ ผ.๐๒

ก. ยุทธศาสตร์จังหวัดที่ ๓ ยุทธศาสตร์เสริมสร้างความมั่นคงเพื่อสังคมสงบสุข

ข. ยุทธศาสตร์การพัฒนาขององค์ปกครองส่วนท้องถิ่นในเขตจังหวัดหนองคายที่ ๔ ยุทธศาสตร์การสร้างโอกาสให้ประชาชนเพื่อลดความเหลื่อมล้ำและเพื่อความมั่นคงในชีวิต

๔. ยุทธศาสตร์การส่งเสริมสุขอนามัย คุณภาพชีวิตของประชาชนและสังคมที่เข้มแข็ง

๔.๑ แผนงานสาธารณสุข

ที่	โครงการ	วัตถุประสงค์	เป้าหมาย (ผลผลิตของโครงการ)	งบประมาณ					ตัวชี้วัด (KPI)	ผลที่คาดว่าจะได้รับ	หน่วยงาน รับผิดชอบ หลัก
				๒๕๖๖ (บาท)	๒๕๖๗ (บาท)	๒๕๖๘ (บาท)	๒๕๖๙ (บาท)	๒๕๗๐ (บาท)			
๑๒	โครงการอบรมให้ความรู้แก่ผู้ดูแลคนพิการ และผู้สูงอายุ	- เพื่อให้ผู้ดูแลคนพิการ และผู้สูงอายุ ได้มีความรู้ในการดูแลสุขภาพและการปฏิบัติตัวที่ถูกต้องในการดูแลคนพิการและผู้สูงอายุ	จัดกิจกรรมอบรมกลุ่มเป้าหมาย ผู้ดูแลคนพิการและผู้สูงอายุในตำบลหนองนาง	๒๐,๐๐๐	๒๐,๐๐๐	๒๐,๐๐๐	๒๐,๐๐๐	๒๐,๐๐๐	จำนวนผู้เข้ารับการอบรม	คนพิการ และผู้สูงอายุได้รับการเอาใจใส่ใจดูแลสุขภาพอย่างถูกวิธี	สำนักปลัด
๑๓	โครงการอบรมอาสาสมัครดูแลผู้สูงวัย	เพื่ออบรมให้ความรู้อาสาสมัครดูแลผู้สูงวัย	จัดกิจกรรมอบรมให้ความรู้อาสาสมัครดูแลผู้สูงวัยในพื้นที่ตำบลหนองนาง	๕๐,๐๐๐	๕๐,๐๐๐	๕๐,๐๐๐	๕๐,๐๐๐	๕๐,๐๐๐	จำนวนอาสาสมัครที่ผ่านการอบรม	อาสาสมัครมีความรู้ในการดูแลผู้สูงวัย	สำนักปลัด
รวม	๑๓/๑๓/๑๓/๑๓/๑๓/โครงการ			๑,๓๖๐,๐๐๐	๑,๓๖๐,๐๐๐	๑,๓๖๐,๐๐๐	๑,๓๖๐,๐๐๐	๑,๓๖๐,๐๐๐	-	-	-

รายละเอียดโครงการพัฒนา
แผนพัฒนาท้องถิ่น (พ.ศ.๒๕๖๖-๒๕๗๐)

แบบ ผ.๐๒

องค์การบริหารส่วนตำบลหนองนาง อำเภอท่าบ่อ จังหวัดหนองคาย

ก. ยุทธศาสตร์จังหวัดที่ ๓ ยุทธศาสตร์เสริมสร้างความมั่นคงเพื่อสังคมสงบสุข

ข. ยุทธศาสตร์การพัฒนาขององค์กรปกครองส่วนท้องถิ่นในเขตจังหวัดหนองคายที่ ๔ ยุทธศาสตร์การสร้างโอกาสให้ประชาชนเพื่อลดความเหลื่อมล้ำและเพื่อความมั่นคงในชีวิต

๔. ยุทธศาสตร์การส่งเสริมสุขอนามัย คุณภาพชีวิตของประชาชนและสังคมที่เข้มแข็ง

๔.๒ แผนงานสังคมสงเคราะห์

ที่	โครงการ	วัตถุประสงค์	เป้าหมาย (ผลผลิตของโครงการ)	งบประมาณ					ตัวชี้วัด (KPI)	ผลที่คาดว่าจะ ได้รับ	หน่วยงาน รับผิดชอบ หลัก
				๒๕๖๖ (บาท)	๒๕๖๗ (บาท)	๒๕๖๘ (บาท)	๒๕๖๙ (บาท)	๒๕๗๐ (บาท)			
๑	โครงการปรับปรุง ซ่อมแซมที่อยู่อาศัย เพื่อพัฒนาคุณภาพชีวิต ผู้ป่วยด้อยโอกาส ผู้ป่วย มีรายได้น้อยและผู้ไร้ที่ พึ่ง	เพื่อให้ผู้ป่วยด้อย โอกาส ผู้ป่วยมี รายได้น้อยและผู้ ไร้ที่พึ่ง มีคุณภาพ ชีวิตที่ดีขึ้น	ปรับปรุง ซ่อมแซมที่อยู่ อาศัยเพื่อพัฒนาคุณภาพ ชีวิตผู้ป่วยด้อยโอกาส ผู้ป่วยมีรายได้น้อยและผู้ ไร้ที่พึ่ง ในพื้นที่ตำบล หนองนาง	๑๐๐,๐๐๐	๑๐๐,๐๐๐	๑๐๐,๐๐๐	๑๐๐,๐๐๐	๑๐๐,๐๐๐	จำนวนที่อยู่ อาศัยที่ได้รับการ ซ่อมแซม	ผู้ป่วยด้อยโอกาส ผู้ป่วยมีรายได้น้อย และผู้ไร้ที่พึ่ง มีคุณภาพชีวิตที่ดี ขึ้น	สำนักปลัด
๒	โครงการสงเคราะห์เด็ก ยากจนและด้อยโอกาส	เพื่อสงเคราะห์เด็ก ยากจนและด้อย โอกาส	สงเคราะห์เด็กยากจนและ ด้อยโอกาส	๕๐๐,๐๐๐	๕๐๐,๐๐๐	๕๐๐,๐๐๐	๕๐๐,๐๐๐	๕๐๐,๐๐๐	จำนวนเด็ก ยากจนและ ด้อยโอกาส	ผู้ด้อยโอกาส มีคุณภาพชีวิตที่ดี ขึ้น	สำนักปลัด
๓	โครงการอุดหนุนเหล่า กาชาดจังหวัดหนองคาย	เพื่ออุดหนุนเหล่า กาชาดจังหวัด หนองคาย ในการ บรรเทาความ เดือดร้อนจากส ธารณภัย พัฒนา คุณภาพชีวิต	อุดหนุนเหล่ากาชาดจังหวัด หนองคาย เพื่อสงเคราะห์ บรรเทาสาธารณภัย พัฒนา คุณภาพชีวิต และกิจกรรม การกุศล	๒๐,๐๐๐	๒๐,๐๐๐	๒๐,๐๐๐	๒๐,๐๐๐	๒๐,๐๐๐	อุดหนุน ๑ ครั้ง/ปี	ประชาชนใน พื้นที่ได้รับความ ช่วยเหลือ การ สงเคราะห์อย่าง ทันท่วงที	-สำนักปลัด -เหล่ากาชาด จังหวัด หนองคาย

รายละเอียดโครงการพัฒนา
แผนพัฒนาท้องถิ่น (พ.ศ.๒๕๖๖-๒๕๗๐)

แบบ ผ.๐๒

องค์การบริหารส่วนตำบลหนองนาง อำเภอท่าบ่อ จังหวัดหนองคาย

ก. ยุทธศาสตร์จังหวัดที่ ๓ ยุทธศาสตร์เสริมสร้างความมั่นคงเพื่อสังคมสงบสุข

ข. ยุทธศาสตร์การพัฒนาขององค์ปกครองส่วนท้องถิ่นในเขตจังหวัดหนองคายที่ ๔ ยุทธศาสตร์การสร้างโอกาสให้ประชาชนเพื่อลดความเหลื่อมล้ำและเพื่อความมั่นคงในชีวิต

๔. ยุทธศาสตร์การส่งเสริมสุขอนามัย คุณภาพชีวิตของประชาชนและสังคมที่เข้มแข็ง

๔.๒ แผนงานสังคมสงเคราะห์

ที่	โครงการ	วัตถุประสงค์	เป้าหมาย (ผลผลิตของโครงการ)	งบประมาณ					ตัวชี้วัด (KPI)	ผลที่คาดว่าจะ ได้รับ	หน่วยงาน รับผิดชอบหลัก
				๒๕๖๖ (บาท)	๒๕๖๗ (บาท)	๒๕๖๘ (บาท)	๒๕๖๙ (บาท)	๒๕๗๐ (บาท)			
๔	โครงการอุดหนุน กิ่งกาชาดอำเภอท่าบ่อ	เพื่ออุดหนุนกิ่ง กาชาดอำเภอ ท่าบ่อ ในการ บรรเทาความ เดือดร้อนจาก สาธารณภัย พัฒนา คุณภาพชีวิต	อุดหนุนเหล่ากิ่งกาชาด อำเภอท่าบ่อ เพื่อสงเคราะห์ บรรเทาสาธารณภัย พัฒนา คุณภาพชีวิต และกิจกรรม การกุศล	๒๐,๐๐๐	๒๐,๐๐๐	๒๐,๐๐๐	๒๐,๐๐๐	๒๐,๐๐๐	อุดหนุน ๑ ครั้ง/ปี	ประชาชนในพื้นที่ ได้รับความ ช่วยเหลือ การ สงเคราะห์อย่าง ทันทั่วถึง	-สำนักปลัด -กิ่งกาชาดอำเภอ ท่าบ่อ
๕	ค่าใช้จ่ายในการ ช่วยเหลือประชาชน ตามอำนาจหน้าที่	เพื่อจ่ายเป็น ค่าใช้จ่ายใน การช่วยเหลือ ประชาชนผู้ ขาดโอกาส ทางสังคม	เพื่อจ่ายเป็นค่าช่วยเหลือ ประชาชน เช่น ผู้ขาดโอกาส ทางสังคม การช่วยเหลือผู้ ได้รับผลกระทบจากสถาน การโรคโควิด-๑๙ การ ช่วยเหลือเครื่องอุปโภค บริโภค การปรับปรุงที่อยู่ อาศัย ฯลฯ	๕๐๐,๐๐๐	๕๐๐,๐๐๐	๕๐๐,๐๐๐	๕๐๐,๐๐๐	๕๐๐,๐๐๐	จำนวน ประชาชน ที่ได้รับ การ ช่วยเหลือ	ประชาชนได้รับ การช่วยเหลือให้ มีคุณภาพชีวิตที่ดี ขึ้น	สำนักปลัด
รวม	๕/๕/๕/๕/๕ โครงการ			๑,๑๔๐,๐๐๐	๑,๑๔๐,๐๐๐	๑,๑๔๐,๐๐๐	๑,๑๔๐,๐๐๐	๑,๑๔๐,๐๐๐			

รายละเอียดโครงการพัฒนา

แผนพัฒนาท้องถิ่น (พ.ศ.๒๕๖๖-๒๕๗๐)

องค์การบริหารส่วนตำบลหนองนาง อำเภอท่าบ่อ จังหวัดหนองคาย

แบบ ผ.๐๒

ก. ยุทธศาสตร์จังหวัดที่ ๕ ยุทธศาสตร์พัฒนาระบบการให้บริการประชาชนสู่มาตรฐานสากล

ข. ยุทธศาสตร์การพัฒนาขององค์ปกครองส่วนท้องถิ่นในเขตจังหวัดหนองคายที่ ๔ ยุทธศาสตร์ปรับปรุงการบริหารจัดการภายในองค์กรปกครองส่วนท้องถิ่น

๕. ยุทธศาสตร์ด้านการพัฒนาองค์กร

๕.๑ แผนงานบริหารงานทั่วไป

ที่	โครงการ	วัตถุประสงค์	เป้าหมาย (ผลผลิตของโครงการ)	งบประมาณ					ตัวชี้วัด (KPI)	ผลที่คาดว่าจะ ได้รับ	หน่วยงาน รับผิดชอบ หลัก
				๒๕๖๖ (บาท)	๒๕๖๗ (บาท)	๒๕๖๘ (บาท)	๒๕๖๙ (บาท)	๒๕๗๐ (บาท)			
๑	โครงการสำรวจที่ดินและทะเบียนทรัพย์สิน	เพื่อสำรวจที่ดินและทะเบียนทรัพย์สิน	เพื่อเป็นค่าใช้จ่ายในโครงการสำรวจที่ดินและทะเบียนทรัพย์สิน ฯลฯ	๑๐๐,๐๐๐	๑๐๐,๐๐๐	๑๐๐,๐๐๐	๑๐๐,๐๐๐	๑๐๐,๐๐๐	ร้อยละที่ดินและทรัพย์สินที่ดำเนินการสำรวจแล้วเสร็จ	มีฐานข้อมูลที่ดินและทะเบียนทรัพย์สินพื้นที่ตำบลหนองนาง	กองคลัง
๒	โครงการประชาสัมพันธ์การชำระภาษี/ส่งเสริมการสร้างแรงจูงใจผู้ชำระภาษีผู้มีจิตสำนึกในการชำระภาษี	เพื่อเพิ่มประสิทธิภาพการจัดเก็บรายได้	ออกหน่วยจัดเก็บภาษีนอกสถานที่/ประชาสัมพันธ์การชำระภาษี ป้ายประชาสัมพันธ์ เอกสาร แผ่นพับ ฯลฯ รวมถึงจัดอบรมให้ความรู้	๑๐,๐๐๐	๑๐,๐๐๐	๑๐,๐๐๐	๑๐,๐๐๐	๑๐,๐๐๐	จำนวนประชาชนมาชำระภาษีเพิ่มมากขึ้น	- ประชาชนได้รับทราบข่าวสารและเล็งเห็นความสำคัญของการชำระภาษีมากขึ้น	กองคลัง
๓	โครงการอบรมให้ความรู้คุณธรรมจริยธรรมบุคลากรขององค์กรปกครองส่วนท้องถิ่น	เพื่อพัฒนาคุณธรรมและจริยธรรมแก่บุคลากรในหน่วยงาน	จัดอบรมให้ความรู้แก่พนักงานเจ้าหน้าที่ของอบต.และคณะผู้บริหารสมาชิกสภาฯ ตัวแทนประชาชนในพื้นที่ และเยาวชน	๓๐,๐๐๐	๓๐,๐๐๐	๓๐,๐๐๐	๓๐,๐๐๐	๓๐,๐๐๐	จำนวนผู้เข้ารับการอบรม	สามารถส่งเสริมคุณธรรมจริยธรรมให้บุคลากรมีความประพฤติเป็นแบบอย่างที่ดีของประชาชน	สำนักปลัด

รายละเอียดโครงการพัฒนา
แผนพัฒนาท้องถิ่น (พ.ศ.๒๕๖๖-๒๕๗๐)

แบบ ผ.๐๒

องค์การบริหารส่วนตำบลหนองนาง อำเภอท่าบ่อ จังหวัดหนองคาย

ก. ยุทธศาสตร์จังหวัดที่ ๕ ยุทธศาสตร์พัฒนาระบบการให้บริการประชาชนสู่มาตรฐานสากล

ข. ยุทธศาสตร์การพัฒนาขององค์กรปกครองส่วนท้องถิ่นในเขตจังหวัดหนองคายที่ ๔ ยุทธศาสตร์ปรับปรุงการบริหารจัดการภายในองค์กรปกครองส่วนท้องถิ่น

๕. ยุทธศาสตร์ด้านการพัฒนาองค์กร

๕.๑ แผนงานบริหารงานทั่วไป

ที่	โครงการ	วัตถุประสงค์	เป้าหมาย (ผลผลิตของโครงการ)	งบประมาณ					ตัวชี้วัด (KPI)	ผลที่คาดว่าจะได้รับ	หน่วยงาน รับผิดชอบ หลัก
				๒๕๖๖ (บาท)	๒๕๖๗ (บาท)	๒๕๖๘ (บาท)	๒๕๖๙ (บาท)	๒๕๗๐ (บาท)			
๔	โครงการอบรม สัมมนาทัศนศึกษา ดูงานเพื่อเพิ่ม ประสิทธิภาพการ ให้บริการปฏิบัติงาน ของบุคลากร อบต. หนองนาง	เพื่อเพิ่ม ประสิทธิภาพการ ให้บริการปฏิบัติงาน ของบุคลากร อบต. หนองนาง	จัดอบรมและศึกษาดูงาน ผู้ที่เกี่ยวข้องได้รับการ ฝึกอบรมเพื่อเพิ่ม ประสิทธิภาพการให้บริการ ปฏิบัติงานของบุคลากร อบต.หนองนาง	๕๐๐,๐๐๐	๕๐๐,๐๐๐	๕๐๐,๐๐๐	๕๐๐,๐๐๐	๕๐๐,๐๐๐	จำนวนผู้เข้า รับการ อบรม	สามารถเพิ่ม ประสิทธิภาพการ ให้บริการปฏิบัติงาน ของ อบต.หนองนาง	สำนักปลัด
๕	โครงการจัดทำสื่อ เอกสาร วารสาร ประชาสัมพันธ์ หน่วยงาน	เพื่อประชาสัมพันธ์ กิจกรรมการ ดำเนินงานของ อบต.หนองนาง	จัดทำสื่อเอกสาร/วารสาร ประชาสัมพันธ์หน่วยงาน	๓๐,๐๐๐	๓๐,๐๐๐	๓๐,๐๐๐	๓๐,๐๐๐	๓๐,๐๐๐	ประชาชนได้ รับรู้ข่าวสาร กิจกรรมของ อบต. มากขึ้น	ประชาชนได้รับรู้ ข่าวสารกิจกรรมและ ติดตามผลการพัฒนา ของอบต.	สำนักปลัด
๖	โครงการปรับปรุงภูมิ ทัศน์รอบที่ทำการ อบต.หนองนาง	เพื่อให้ที่ทำการ อบต.มีความสะอาด เรียบร้อย เหมาะแก่ การให้บริการ	ปรับปรุงสถานที่บริเวณ รอบ ที่ทำการ อบต. ฯลฯ	๒๐๐,๐๐๐	-	๒๐๐,๐๐๐	-	๒๐๐,๐๐๐	ที่ทำการ อบต. เหมาะสม กับการ บริการ ประชาชน มากขึ้น	สถานที่ทำการอบต. สะอาด เรียบร้อย เหมาะสม	สำนักปลัด

รายละเอียดโครงการพัฒนา
แผนพัฒนาท้องถิ่น (พ.ศ.๒๕๖๖-๒๕๗๐)
องค์การบริหารส่วนตำบลหนองนาง อำเภอท่าบ่อ จังหวัดหนองคาย

แบบ ผ.๐๒

ก. ยุทธศาสตร์จังหวัดที่ ๕ ยุทธศาสตร์พัฒนาระบบการให้บริการประชาชนสู่มาตรฐานสากล

ข. ยุทธศาสตร์การพัฒนาขององค์ปกครองส่วนท้องถิ่นในเขตจังหวัดหนองคายที่ ๔ ยุทธศาสตร์ปรับปรุงการบริหารจัดการภายในองค์กรปกครองส่วนท้องถิ่น

๕. ยุทธศาสตร์ด้านการพัฒนาองค์กร

๕.๑ แผนงานบริหารงานทั่วไป

ที่	โครงการ	วัตถุประสงค์	เป้าหมาย (ผลผลิตของโครงการ)	งบประมาณ					ตัวชี้วัด (KPI)	ผลที่คาดว่าจะ ได้รับ	หน่วยงาน รับผิดชอบ หลัก
				๒๕๖๖ (บาท)	๒๕๖๗ (บาท)	๒๕๖๘ (บาท)	๒๕๖๙ (บาท)	๒๕๗๐ (บาท)			
๗	โครงการติดตั้งเสียงตามสายภายในเขต อบต.หนองนาง	เพื่อให้ประชาชนได้รับการประชาสัมพันธ์ข้อมูลข่าวสาร	ก่อสร้างหอกระจายข่าวภายในเขต อบต.หนองนาง รายละเอียดตามแบบ อบต.กำหนด	๕๐๐,๐๐๐	-	-	๕๐๐,๐๐๐	-	จำนวนจุดกระจายข่าวที่ติดตั้ง	ประชาชนได้รับข้อมูลข่าวสารอย่างทั่วถึง	สำนักปลัด
รวม	๗/๕/๖/๖/๖ โครงการ			๑,๓๗๐,๐๐๐	๖๗๐,๐๐๐	๘๗๐,๐๐๐	๑,๑๗๐,๐๐๐	๘๗๐,๐๐๐			

รายละเอียดโครงการพัฒนา
แผนพัฒนาท้องถิ่น (พ.ศ.๒๕๖๖-๒๕๗๐)
สำหรับ โครงการที่เกินศักยภาพขององค์กรปกครองส่วนท้องถิ่นที่ใช้สำหรับการประสานแผนพัฒนาท้องถิ่น
องค์การบริหารส่วนตำบลหนองนาง อำเภอท่าบ่อ จังหวัดหนองคาย

- ก. ยุทธศาสตร์จังหวัดที่ ๒ ยกกระดับมาตรฐานการผลิต การค้า การลงทุน การท่องเที่ยวและการบริการมุ่งสู่ประชาคมอาเซียน
- ข. ยุทธศาสตร์การพัฒนาขององค์กรปกครองส่วนท้องถิ่นในเขตจังหวัดหนองคายที่ ๑ ยุทธศาสตร์การพัฒนาและปรับปรุงโครงสร้างพื้นฐานเพื่อรองรับการขับเคลื่อนเศรษฐกิจพิเศษ
๑. ยุทธศาสตร์การพัฒนาด้านโครงสร้างพื้นฐาน

๑.๑ แผนงานเคหะและชุมชน

ที่	โครงการ	วัตถุประสงค์	เป้าหมาย (ผลผลิตของโครงการ)	งบประมาณ					ตัวชี้วัด (KPI)	ผลที่คาดว่าจะ ได้รับ	หน่วยงาน รับผิดชอบ หลัก
				๒๕๖๖ (บาท)	๒๕๖๗ (บาท)	๒๕๖๘ (บาท)	๒๕๖๙ (บาท)	๒๕๗๐ (บาท)			
หมู่ที่ ๓ บ้านหนองนาง											
๑	โครงการก่อสร้างระบบประปาหมู่บ้านแบบบาดาลขนาดใหญ่มาก (หมู่ที่ ๓,๘,๑๐) (ลำดับที่ ๓ หมู่ที่ ๓)	เพื่อให้ประชาชนมีน้ำใช้ในการอุปโภคบริโภค	ก่อสร้างระบบประปาหมู่บ้านแบบบาดาลขนาดใหญ่มาก ในพื้นที่หมู่ที่ ๘	๔,๖๐๐,๐๐๐	-	-	-	-	ระบบประปาที่ดำเนินการแล้วเสร็จ	ประชาชนมีน้ำประปาใช้อย่างเพียงพอ	-กองช่าง -กรม ทรัพยากร น้ำ
รวม	๑/-/-/- โครงการ			๔,๖๐๐,๐๐๐							

บัญชีครุภัณฑ์

แผนพัฒนาท้องถิ่น (พ.ศ.๒๕๖๖-๒๕๗๐)

องค์การบริหารส่วนตำบลหนองนาง อำเภอท่าป่อ จังหวัดหนองคาย

แบบ ผ.๐๓

ที่	แผนงาน	หมวด	ประเภท	เป้าหมาย (ผลผลิตของครุภัณฑ์)	งบประมาณ					หน่วยงาน รับผิดชอบหลัก
					๒๕๖๖ (บาท)	๒๕๖๗ (บาท)	๒๕๖๘ (บาท)	๒๕๖๙ (บาท)	๒๕๗๐ (บาท)	
๑	แผนงาน บริหารงานทั่วไป	ค่าครุภัณฑ์	ครุภัณฑ์งานบ้าน งานครัว	เครื่องตัดหญ้า จำนวน ๒ เครื่อง แบบข้อแข็ง ๑) เป็นเครื่องตัดหญ้าแบบสะพาย ๒) เครื่องยนต์ขนาดไม่น้อยกว่า ๑.๔ แรงม้า ๓) ปริมาตรกระบอกสูบไม่น้อยกว่า ๓๐ ซีซี ๔) พร้อมใบมีด (ตามบัญชีราคามาตรฐานครุภัณฑ์ กองมาตรฐานงบประมาณ ๑ สำนักงบประมาณ ธันวาคม ๒๕๖๓)	-	-	๑๙,๐๐๐	-	-	สำนักปลัด
๒	แผนงาน บริหารงานทั่วไป	ค่าครุภัณฑ์	ครุภัณฑ์งานบ้าน งานครัว	ตู้เย็น ขนาด ๙ คิวบิกฟุต ๑. ขนาดที่กำหนดเป็นความจุภายในชั้นต่ำ ๒. เป็นรุ่นที่ได้รับฉลากประสิทธิภาพ เบอร์ ๕ ของการไฟฟ้าฝ่ายผลิตแห่งประเทศไทย (ตามบัญชีราคามาตรฐานครุภัณฑ์ กองมาตรฐานงบประมาณ ๑ สำนักงบประมาณ ธันวาคม ๒๕๖๓)	-	-	-	๑๔,๗๐๐	-	สำนักปลัด

บัญชีครุภัณฑ์

แผนพัฒนาท้องถิ่น (พ.ศ.๒๕๖๖-๒๕๗๐)

องค์การบริหารส่วนตำบลหนองนาง อำเภอท่าบ่อ จังหวัดหนองคาย

แบบ ผ.๐๓

ที่	แผนงาน	หมวด	ประเภท	เป้าหมาย (ผลผลิตของครุภัณฑ์)	งบประมาณ					หน่วยงาน รับผิดชอบหลัก
					๒๕๖๖ (บาท)	๒๕๖๗ (บาท)	๒๕๖๘ (บาท)	๒๕๖๙ (บาท)	๒๕๗๐ (บาท)	
๓	แผนงาน เคหะและชุมชน	ค่าครุภัณฑ์	ครุภัณฑ์ ยานพาหนะและ ขนส่ง	รถบรรทุก (ดีเซล) ขนาด ๖ ตัน ๖ ล้อ ปริมาตรกระบอกสูบ ไม่ต่ำกว่า ๖,๐๐๐ ซีซี หรือกำลังเครื่องยนต์ สูงสุด ไม่ต่ำกว่า ๑๗๐ กิโลวัตต์ แบบบรรทุกน้ำ (๑) จุมน้ำได้ไม่น้อยกว่า ๖,๐๐๐ ลิตร (๒) น้ำหนักของรถรวมน้ำหนักบรรทุกไม่ต่ำ กว่า ๑๒,๐๐๐ กิโลกรัม (๓) เป็นราคาพร้อมปั๊มและอุปกรณ์ (ตามบัญชีราคามาตรฐานครุภัณฑ์ กองมาตรฐานงบประมาณ ๑ สำนักงบประมาณ ธันวาคม ๒๕๖๓)	-	-	-	๒,๖๓๓,๐๐๐	-	สำนักปลัด
๔	แผนงาน เคหะและชุมชน	ค่าครุภัณฑ์	ครุภัณฑ์ ยานพาหนะและ ขนส่ง	รถบรรทุกขยะ -ขนาด ๖ ตัน ๖ ล้อ ปริมาตรกระบอกสูบไม่ ต่ำกว่า ๖,๐๐๐ ซีซี หรือกำลังเครื่องยนต์ สูงสุด ไม่ต่ำกว่า ๑๗๐ กิโลวัตต์ แบบอัดท้าย (๑) ตู้บรรทุกมูลฝอย มีขนาดความจุของตู้ไม่ น้อยกว่า ๑๐ ลูกบาศก์เมตร และสามารถรับ น้ำหนักมูลฝอยได้ไม่น้อยกว่า ๕,๐๐๐ กิโลกรัม (๒) ตัวถังทำด้วยเหล็กหนาไม่น้อยกว่า ๓ มิลลิเมตร พื้นหนาไม่น้อยกว่า ๔.๕๐ มิลลิเมตร	-	-	-	๒,๔๐๐,๐๐๐	-	สำนักปลัด

บัญชีครุภัณฑ์

แผนพัฒนาท้องถิ่น (พ.ศ.๒๕๖๖-๒๕๗๐)

องค์การบริหารส่วนตำบลหนองนาง อำเภอท่าป่อ จังหวัดหนองคาย

แบบ ผ.๐๓

ที่	แผนงาน	หมวด	ประเภท	เป้าหมาย (ผลผลิตของครุภัณฑ์)	งบประมาณ					หน่วยงาน รับผิดชอบหลัก
					๒๕๖๖ (บาท)	๒๕๖๗ (บาท)	๒๕๖๘ (บาท)	๒๕๖๙ (บาท)	๒๕๗๐ (บาท)	
				(๓) รถรับน้ำหนักบรรทุกไม่ต่ำกว่า ๖,๐๐๐ กิโลกรัม และน้ำหนักของรถรวมน้ำหนักบรรทุก ไม่ต่ำกว่า ๑๒,๐๐๐ กิโลกรัม (๔) ชุดอัดท้ายทำงานด้วยระบบไฮดรอลิก สามารถผลิตแรงดันสูงสุดไม่น้อยกว่า ๒,๕๐๐ ปอนด์ ต่อตารางนิ้ว (๕) มีโคมไฟสัญญาณวิบวาบสีเหลือง ๑ ดวง (ตามบัญชีราคามาตรฐานครุภัณฑ์ กองมาตรฐานงบประมาณ ๑ สำนักงบประมาณ ธันวาคม ๒๕๖๓)						
รวม	-/-/๑/๓/-				-	-	๑๙,๐๐๐	๕,๐๔๗,๗๐๐	-	

ส่วนที่ ๔

การติดตามและประเมินผล

๔.๑ การติดตามประเมินผลยุทธศาสตร์

ตามพระราชบัญญัติกำหนดแผนและขั้นตอนการกระจายอำนาจให้แก่องค์กรปกครองส่วนท้องถิ่น พ.ศ.๒๕๔๒ ได้กำหนดให้องค์กรปกครองส่วนท้องถิ่น มีอำนาจและหน้าที่ในการจัดทำแผนพัฒนาท้องถิ่นของตนเอง โดยในการจัดทำแผนพัฒนาขององค์กรปกครองส่วนท้องถิ่นนั้น จะต้องดำเนินการตามระเบียบกระทรวงมหาดไทย ว่าด้วยการจัดทำแผนพัฒนาขององค์กรปกครองส่วนท้องถิ่น พ.ศ.๒๕๔๘ และที่แก้ไขเพิ่มเติมถึง (ฉบับที่ ๓) พ.ศ.๒๕๖๑ ทั้งนี้ แผนพัฒนาท้องถิ่นจะต้องสอดคล้องกับแผนพัฒนาจังหวัด ยุทธศาสตร์การพัฒนาขององค์กรปกครองส่วนท้องถิ่นในเขตจังหวัด แผนพัฒนาอำเภอ แผนพัฒนาตำบล แผนพัฒนาหมู่บ้านหรือแผนชุมชน อันมีลักษณะเป็นการกำหนดรายละเอียดแผนงาน ดังนั้น จึงต้องมีการกำหนดยุทธศาสตร์การพัฒนาขององค์กรปกครองส่วนท้องถิ่นในเขตจังหวัดขึ้น ตามกระบวนการพิจารณาจากประชาคมท้องถิ่นระดับจังหวัด ร่วมกับคณะกรรมการพัฒนาองค์การบริหารส่วนจังหวัด คณะกรรมการประสานแผนพัฒนาท้องถิ่นระดับจังหวัด ผู้แทนองค์กรปกครองส่วนท้องถิ่นในเขตจังหวัด ร่วมกันจัดทำ ทบทวน หรือเปลี่ยนแปลงยุทธศาสตร์การพัฒนาขององค์กรปกครองส่วนท้องถิ่นในเขตจังหวัด เพื่อให้การจัดทำแผนพัฒนาขององค์กรปกครองส่วนท้องถิ่นเกิดประสิทธิภาพ ประสิทธิผล โดยนำยุทธศาสตร์การพัฒนาขององค์กรปกครองส่วนท้องถิ่นในเขตจังหวัดไปใช้เป็นแนวทางในการจัดทำแผนพัฒนาท้องถิ่นของตนเองได้ต่อไป และเพื่อให้สามารถบูรณาการกับแผนพัฒนาจังหวัด แผนปฏิบัติการประจำปีของจังหวัดและตอบสนองความต้องการของประชาชนอันจะนำไปสู่การจัดทำงบประมาณ ที่มีประสิทธิภาพในท้องถิ่นได้อย่างแท้จริง เป็นเครื่องมือในการพัฒนาท้องถิ่นให้เข้มแข็งเกิดประโยชน์สูงสุดต่อประชาชนในท้องถิ่น

ดังนั้น องค์กรปกครองส่วนท้องถิ่นจึงต้องกำหนดยุทธศาสตร์การพัฒนาขององค์กรปกครองส่วนท้องถิ่นให้สอดคล้องยุทธศาสตร์การพัฒนาขององค์กรปกครองส่วนท้องถิ่นในเขตจังหวัด เพื่อนำไปสู่การบูรณาการร่วมกัน ให้เกิดความสอดคล้องกับแผนพัฒนาจังหวัด สามารถเชื่อมโยงไปสู่แผนพัฒนากลุ่มจังหวัด แผนพัฒนาภาค แผนพัฒนาเศรษฐกิจและสังคมแห่งชาติ ฉบับที่ ๑๒ แผนยุทธศาสตร์ชาติ ๒๐ ปี ไทยแลนด์ ๔.๐ และในการจัดทำแผนพัฒนาท้องถิ่น (พ.ศ.๒๕๖๖-๒๕๗๐) จะต้องมีการติดตามและติดตามและประเมินผลยุทธศาสตร์เพื่อความสอดคล้องแผนพัฒนาท้องถิ่นขององค์กรปกครองส่วนท้องถิ่น ตามระเบียบกระทรวงมหาดไทย ว่าด้วยการจัดทำแผนขององค์กรปกครองส่วนท้องถิ่น พ.ศ.๒๕๔๘ และที่แก้ไขเพิ่มเติมถึง (ฉบับที่ ๓) พ.ศ.๒๕๖๑ โดยคณะกรรมการติดตามและประเมินผลแผนพัฒนาท้องถิ่น จะต้องดำเนินการให้คะแนนตามเกณฑ์ที่กำหนดไว้ ซึ่งเป็นส่วนหนึ่งของการติดตามและประเมินผลแผนพัฒนา โดยดำเนินการให้แล้วเสร็จภายในหกสิบวัน นับแต่วันที่ประกาศใช้งบประมาณรายจ่าย รายละเอียดแนวทางการพิจารณาตามหนังสือกระทรวงมหาดไทย ด่วนที่สุด ที่ มท ๐๘๑๐.๓/ว ๒๙๓๑ ลงวันที่ ๑๕ พฤษภาคม ๒๕๖๒ เรื่อง ชักซ้อมแนวทางการทบทวนแผนพัฒนาท้องถิ่น (พ.ศ.๒๕๖๑-๒๕๖๕) ขององค์กรปกครองส่วนท้องถิ่น ดังนี้

๑. แนวทางการพิจารณาการติดตามและประเมินผลยุทธศาสตร์เพื่อความสอดคล้องแผนพัฒนา
ท้องถิ่นขององค์กรปกครองส่วนท้องถิ่น ประกอบด้วย

ประเด็นการพิจารณา	คะแนน
๑. ข้อมูลสภาพทั่วไปและข้อมูลพื้นฐานขององค์กรปกครองส่วนท้องถิ่น	๒๐
๒. การวิเคราะห์สถานการณ์และศักยภาพ	๒๐
๓. ยุทธศาสตร์ประกอบด้วย	๖๐
๓.๑ ยุทธศาสตร์ขององค์กรปกครองส่วนท้องถิ่น	(๑๐)
๓.๒ ยุทธศาสตร์ขององค์กรปกครองส่วนท้องถิ่นในเขตจังหวัด	(๑๐)
๓.๓ ยุทธศาสตร์จังหวัด	(๑๐)
๓.๔ วิสัยทัศน์	(๕)
๓.๕ กลยุทธ์	(๕)
๓.๖ เป้าประสงค์ของแต่ละประเด็นกลยุทธ์	(๕)
๓.๗ จุดยืนทางยุทธศาสตร์	(๕)
๓.๘ แผนงาน	(๕)
๓.๙ ความเชื่อมโยงของยุทธศาสตร์ในภาพรวม	(๕)
รวมคะแนน	๑๐๐

คะแนนรวม ๑๐๐ คะแนน เกณฑ์ที่ควรได้เพื่อให้เกิดความสอดคล้องและขับเคลื่อนการพัฒนา
ท้องถิ่นขององค์กรปกครองส่วนท้องถิ่น ไม่ควรน้อยกว่าร้อยละ ๘๐ (๘๐ คะแนน)

๒. แนวทางเบื้องต้นในการให้คะแนนแนวทางการพิจารณาการติดตามและประเมินผลยุทธศาสตร์ เพื่อความสอดคล้องแผนพัฒนาท้องถิ่นขององค์กรปกครองส่วนท้องถิ่น

ประเด็นการพิจารณา	รายละเอียดหลักเกณฑ์	คะแนนเต็ม	คะแนนที่ได้
๑. ข้อมูลสภาพทั่วไปและข้อมูลพื้นฐานขององค์กรปกครองส่วนท้องถิ่น	ควรประกอบด้วยข้อมูลดังนี้ (๑) ข้อมูลเกี่ยวกับด้านกายภาพ เช่น ที่ตั้งของหมู่บ้าน/ชุมชน/ตำบล ลักษณะภูมิประเทศ ลักษณะภูมิอากาศ ลักษณะของที่ดิน ลักษณะของแหล่งน้ำ ลักษณะของป่าไม้ ฯลฯ ด้านการเมือง/การปกครอง เช่น เขตการปกครองการเลือกตั้ง ฯลฯ	๒๐ (๓)	
	(๒) ข้อมูลเกี่ยวกับด้านการเมือง/การปกครอง เช่น เขตการปกครอง การเลือกตั้ง ฯลฯ ประชากร เช่น ข้อมูลเกี่ยวกับจำนวนประชากร และช่วงอายุและจำนวนประชากร ฯลฯ	(๒)	
	(๓) ข้อมูลเกี่ยวกับสภาพทางสังคม เช่น การศึกษา สาธารณสุข อาชญากรรม ยาเสพติด การสังคมสงเคราะห์	(๒)	
	(๔) ข้อมูลเกี่ยวกับระบบบริหารพื้นฐาน เช่น การคมนาคมขนส่ง การไฟฟ้า การประปา โทรศัพท์ ฯลฯ	(๒)	
	(๕) ข้อมูลเกี่ยวกับระบบเศรษฐกิจ เช่น การเกษตร การประมง การประมง การบริการ การท่องเที่ยว อุตสาหกรรม การพาณิชย์/กลุ่มอาชีพแรงงาน ฯลฯ	(๒)	
	(๖) ข้อมูลเกี่ยวกับศาสนา ประเพณี วัฒนธรรม เช่น การนับถือศาสนา ประเพณี และงานประจำปี ภูมิปัญญาท้องถิ่น ภาษาถิ่น สินค้าพื้นเมือง และของที่ระลึก ฯลฯ และอื่นๆ	(๒)	
	(๗) ข้อมูลเกี่ยวกับทรัพยากรธรรมชาติ เช่น น้ำ ป่าไม้ ภูเขา คุณภาพของทรัพยากรธรรมชาติ ฯลฯ	(๒)	
	(๘) การสำรวจและจัดเก็บข้อมูลเพื่อการจัดทำแผนพัฒนาท้องถิ่นหรือการใช้ข้อมูล จปฐ.	(๒)	
	(๙) การประชุมประชาคมท้องถิ่น รูปแบบ วิธีการ และการดำเนินการประชุมประชาคมท้องถิ่นโดยใช้กระบวนการร่วมคิด ร่วมทำ ร่วมตัดสินใจ ร่วมตรวจสอบ ร่วมรับประโยชน์ ร่วมแก้ไขปัญหา ปรีกษาหารือ แลกเปลี่ยนเรียนรู้ เพื่อแก้ไขปัญหาสำหรับการพัฒนาท้องถิ่นตามอำนาจหน้าที่ขององค์กรปกครองส่วนท้องถิ่น	(๓)	

ประเด็น การพิจารณา	รายละเอียดหลักเกณฑ์	คะแนน เต็ม	คะแนน ที่ได้
๒. การวิเคราะห์ สถานการณ์และ ศักยภาพ	ควรประกอบด้วยข้อมูลดังนี้ (๑) การวิเคราะห์ที่ครอบคลุมความเชื่อมโยง ความสอดคล้องยุทธศาสตร์ จังหวัด ยุทธศาสตร์การพัฒนาขององค์กรปกครองส่วนท้องถิ่นในเขต จังหวัด ยุทธศาสตร์ขององค์กรปกครองส่วนท้องถิ่น นโยบายของ ผู้บริหารท้องถิ่น รวมถึงความเชื่อมโยงแผนยุทธศาสตร์ชาติ ๒๐ ปี แผนพัฒนาเศรษฐกิจและสังคมแห่งชาติ และ Thailand ๔.๐	๒๐ (๕)	
	(๒) การวิเคราะห์การใช้ผังเมืองรวมหรือผังเมืองเฉพาะและการบังคับ ใช้ผลของการบังคับใช้ สภาพการณ์ที่เกิดขึ้นต่อการพัฒนาท้องถิ่น	(๓)	
	(๓) การวิเคราะห์ทางสังคม เช่น ด้านแรงงาน การศึกษา สาธารณสุข ความยากจน อาชญากรรม ปัญหาเสพติด เทคโนโลยี จารีต ประเพณี วัฒนธรรม ภูมิปัญญาท้องถิ่น เป็นต้น	(๓)	
	(๔) การวิเคราะห์ทางเศรษฐกิจ ข้อมูลด้านรายได้ครัวเรือน การส่งเสริม อาชีพ กลุ่มอาชีพ กลุ่มทางสังคม การพัฒนาอาชีพและกลุ่มต่างๆ สภาพทางเศรษฐกิจและความเป็นอยู่ทั่วไป เป็นต้น	(๓)	
	(๕) การวิเคราะห์สิ่งแวดล้อม พื้นที่สีเขียว ธรรมชาติต่างๆ ทาง ภูมิศาสตร์ กระบวนการหรือสิ่งที่เกิดขึ้น การประดิษฐ์ที่มีผลต่อ สิ่งแวดล้อมและการพัฒนา	(๓)	
	(๖) ผลการวิเคราะห์ศักยภาพเพื่อประเมินสถานภาพการพัฒนาใน ปัจจุบันและโอกาสการพัฒนาในอนาคตของท้องถิ่น ด้วยเทคนิค SWOT Analysis ที่อาจส่งผลต่อการดำเนินงานได้แก่ S-Strengit (จุด แข็ง) W-Weakness (จุดอ่อน) O-Opportunity (โอกาส) และT- Therat (อุปสรรค)	(๓)	
๓. ยุทธศาสตร์ ๓.๑ ยุทธศาสตร์ของ องค์กรปกครองส่วน ท้องถิ่น ๓.๒ ยุทธศาสตร์ของ องค์กรปกครองส่วน ท้องถิ่นในเขตจังหวัด ๓.๓ ยุทธศาสตร์ จังหวัด	ควรประกอบด้วยข้อมูลดังนี้ สอดคล้องกับสภาพสังคม เศรษฐกิจ สิ่งแวดล้อมของท้องถิ่น ประเด็นปัญหาการพัฒนาและแนวทางการ พัฒนาที่สอดคล้องกับยุทธศาสตร์ขององค์กรปกครองส่วนท้องถิ่น และ เชื่อมโยงหลักประชารัฐแผนยุทธศาสตร์ชาติ ๒๐ ปี แผนพัฒนา เศรษฐกิจและสังคมแห่งชาติ และ Thailand ๔.๐	๖๐ (๑๐)	
	สอดคล้องและเชื่อมโยงกับสภาพสังคม เศรษฐกิจ สิ่งแวดล้อมของ ท้องถิ่น และยุทธศาสตร์จังหวัด และเชื่อมโยงหลักประชารัฐแผน ยุทธศาสตร์ชาติ ๒๐ ปี แผนพัฒนาเศรษฐกิจและสังคมแห่งชาติและ Thailand ๔.๐	(๑๐)	
	สอดคล้องกับแผนพัฒนากลุ่มจังหวัด ยุทธศาสตร์พัฒนาภาค แผนพัฒนาเศรษฐกิจและสังคมแห่งชาติ แผนการบริหารราชการ แผ่นดิน นโยบาย/ยุทธศาสตร์ คสช. และนโยบายรัฐบาล หลักประชา รัฐ แผนยุทธศาสตร์ชาติ ๒๐ ปี และThailand ๔.๐	(๑๐)	

ประเด็นการพิจารณา	รายละเอียดหลักเกณฑ์	คะแนนเต็ม	คะแนนที่ได้
๓.๔ วิสัยทัศน์	วิสัยทัศน์ ซึ่งมีลักษณะแสดงสถานภาพที่องค์กรปกครองส่วนท้องถิ่นต้องการจะเป็นหรือบรรลุถึงอนาคตอย่างชัดเจน สอดคล้องกับโอกาสและศักยภาพที่เป็นลักษณะเฉพาะขององค์กรปกครองส่วนท้องถิ่นและสัมพันธ์กับโครงการพัฒนา	(๕)	
๓.๕ กลยุทธ์	แสดงให้เห็นช่องทาง วิธีการ ภารกิจหรือสิ่งที่จะต้องทำตามอำนาจหน้าที่ขององค์กรปกครองส่วนท้องถิ่นที่จะนำไปสู่การบรรลุวิสัยทัศน์ หรือแสดงให้เห็นถึงความชัดเจนในสิ่งที่จะดำเนินการให้บรรลุวิสัยทัศน์นั้น	(๕)	
๓.๖ เป้าประสงค์ของแต่ละประเด็นกลยุทธ์	เป้าประสงค์ของแต่ละประเด็นกลยุทธ์มีความสอดคล้องและสนับสนุนต่อกิจกรรมที่จะเกิดขึ้น มุ่งหมายสิ่งหนึ่งสิ่งใดที่ชัดเจน	(๕)	
๓.๗ จุดยืนทางยุทธศาสตร์ (Positioning)	ความมุ่งมั่นอันแน่วแน่ในการวางแผนพัฒนาท้องถิ่น เพื่อให้บรรลุวิสัยทัศน์ขององค์กรปกครองส่วนท้องถิ่น ซึ่งเกิดจากศักยภาพของพื้นที่จริง ที่จะนำไปสู่ผลสำเร็จทางยุทธศาสตร์	(๕)	
๓.๘ แผนงาน	แผนงานหรือจุดมุ่งหมายเพื่อการพัฒนาในอนาคต กำหนดจุดมุ่งหมายในเรื่องใดเรื่องหนึ่งหรือแผนงานที่เกิดจากเป้าประสงค์ ตัวชี้วัด ค่าเป้าหมาย กลยุทธ์ จุดยืนทางยุทธศาสตร์ขององค์กรปกครองส่วนท้องถิ่นที่มีความชัดเจน นำไปสู่การทำโครงการพัฒนาท้องถิ่นในแผนพัฒนาท้องถิ่น โดยระบุแผนงานและความเชื่อมโยงดังกล่าว	(๕)	
๓.๙ ความเชื่อมโยงของยุทธศาสตร์ในภาพรวม	ความเชื่อมโยงองค์รวมที่นำไปสู่การพัฒนาท้องถิ่นที่เกิดผลผลิต/โครงการจากแผนยุทธศาสตร์ชาติ ๒๐ ปี แผนพัฒนาเศรษฐกิจและสังคมแห่งชาติ ฉบับที่ ๑๒ Thailand ๔.๐ แผนพัฒนาภาค/แผนพัฒนากลุ่มจังหวัด /แผนพัฒนาจังหวัดยุทธศาสตร์การพัฒนาขององค์กรปกครองส่วนท้องถิ่นในเขตจังหวัด และยุทธศาสตร์ขององค์กรปกครองส่วนท้องถิ่น	(๕)	
รวมคะแนน		๑๐๐	

๔.๒ การติดตามและประเมินผลโครงการ

ในการจัดทำแผนพัฒนาท้องถิ่น (พ.ศ.๒๕๖๖ – ๒๕๗๐) ขององค์กรปกครองส่วนท้องถิ่น จะต้องมีการติดตามและประเมินผลโครงการขององค์กรปกครองส่วนท้องถิ่นเพื่อความสอดคล้องแผนพัฒนาท้องถิ่นตามระเบียบกระทรวงมหาดไทย ว่าด้วยการจัดทำแผนขององค์กรปกครองส่วนท้องถิ่น พ.ศ.๒๕๔๘ และที่แก้ไขเพิ่มเติมถึง (ฉบับที่ ๓) พ.ศ.๒๕๖๑ โดยคณะกรรมการติดตามและประเมินผลแผนพัฒนาท้องถิ่น จะต้องดำเนินการให้คะแนนตามเกณฑ์ที่กำหนดไว้ ซึ่งเป็นส่วนหนึ่งของการติดตามและประเมินผลแผนพัฒนา โดยดำเนินการให้แล้วเสร็จภายในหกสิบวัน นับแต่วันที่ประกาศใช้งบประมาณรายจ่าย รายละเอียดแนวทางการพิจารณาตามหนังสือกระทรวงมหาดไทย ด่วนที่สุด ที่ มท ๐๘๑๐.๓/ว ๒๙๓๑ ลงวันที่ ๑๕ พฤษภาคม ๒๕๖๒ เรื่อง ชักซ้อมแนวทางการทบทวนแผนพัฒนาท้องถิ่น (พ.ศ.๒๕๖๑-๒๕๖๕) ขององค์กรปกครองส่วนท้องถิ่น ดังนี้

แนวทางการพิจารณาการติดตามและประเมินผลโครงการ เพื่อความสอดคล้องแผนพัฒนาท้องถิ่น (พ.ศ. ๒๕๖๖ – ๒๕๖๗๐) ขององค์กรปกครองส่วนท้องถิ่น

ประเด็นการพิจารณา	คะแนน
๑. การสรุปสถานการณ์การพิจารณา	๑๐
๒. การประเมินผลการนำแผนพัฒนาท้องถิ่นไปปฏิบัติในเชิงปริมาณ	๑๐
๓. การประเมินผลการนำแผนพัฒนาท้องถิ่นไปปฏิบัติในเชิงคุณภาพ	๑๐
๔. แผนงานและยุทธศาสตร์การพิจารณา	๑๐
๕. โครงการพัฒนา ประกอบด้วย	๖๐
๕.๑ ความชัดเจนของชื่อโครงการ	(๕)
๕.๒ กำหนดวัตถุประสงค์สอดคล้องกับโครงการ	(๕)
๕.๓ เป้าหมาย (ผลผลิตของโครงการ) มีความชัดเจนนำไปสู่การตั้งงบประมาณได้ถูกต้อง	(๕)
๕.๔ โครงการมีความสอดคล้องกับแผนยุทธศาสตร์ชาติ ๒๐ ปี	(๕)
๕.๕ เป้าหมาย (ผลผลิตของโครงการ) มีความสอดคล้องกับแผนพัฒนาเศรษฐกิจและสังคมแห่งชาติ	(๕)
๕.๖ โครงการมีความสอดคล้องกับ Thailand ๔.๐	(๕)
๕.๗ โครงการสอดคล้องกับยุทธศาสตร์จังหวัด	(๕)
๕.๘ โครงการแก้ไขปัญหาความยากจนหรือการเสริมสร้างให้ประเทศชาติมั่นคง มั่งคั่ง ยั่งยืน ภายใต้หลักปรัชญา	(๕)
๕.๙ งบประมาณ มีความสอดคล้องกับเป้าหมาย (ผลผลิตของโครงการ)	(๕)
๕.๑๐ มีการประมาณการราคาถูกต้องตามหลักวิธีการงบประมาณ	(๕)
๕.๑๑ มีการกำหนดตัวชี้วัด (KPI) และสอดคล้องกับวัตถุประสงค์และผลคาดว่าจะได้รับ	(๕)
๕.๑๒ ผลที่คาดว่าจะได้รับ สอดคล้องกับวัตถุประสงค์	(๕)
รวมคะแนน	๑๐๐

แนวทางเบื้องต้นในการให้คะแนนแนวทางการพิจารณาการติดตามและประเมินผลโครงการ เพื่อความสอดคล้องแผนพัฒนาท้องถิ่น (พ.ศ.๒๕๖๖ - ๒๕๗๐) ขององค์กรปกครองส่วนท้องถิ่น

ประเด็น การพิจารณา	รายละเอียดหลักเกณฑ์	คะแนน เต็ม	คะแนน ที่ได้
๑. การสรุป สถานการณ์การ พัฒนา	เป็นการวิเคราะห์กรอบการจัดทำยุทธศาสตร์ขององค์กรปกครองส่วนท้องถิ่น (ใช้การวิเคราะห์ SWOT Analysis/Demand (Demand Analysis)/Global Demand และ Trend ปัจจุบันและสถานการณ์การเปลี่ยนแปลงที่มีผลต่อการพัฒนา อย่างน้อยต้องประกอบด้วยวิเคราะห์ศักยภาพด้านเศรษฐกิจ, ด้านสังคม, ด้านทรัพยากรธรรมชาติและสิ่งแวดล้อม)	๑๐	
๒. การประเมินผลการ นำแผนพัฒนาท้องถิ่น สี่ปีไปปฏิบัติในเชิง ปริมาณ	๑) การควบคุมที่มีตัวเลขต่างๆ เพื่อนำมาใช้วัดผลในเชิงปริมาณ เช่น การวัดจำนวนโครงการ กิจกรรม งานต่างๆ ก็คือผลผลิตนั่นเองว่าเป็นไปตามที่ตั้งเป้าหมายเอาไว้หรือไม่จำนวนที่ดำเนินการจริงตามที่ได้กำหนดไว้เท่าไร จำนวนที่ไม่สามารถดำเนินการได้มีจำนวนเท่าไร สามารถอธิบายได้ตามหลักประสิทธิภาพ (Efficiency) ของการพัฒนาท้องถิ่นตามอำนาจหน้าที่ที่ได้กำหนดไว้ ๒) วิเคราะห์ผลกระทบ/สิ่งที่กระทบ (Impact) โครงการที่ดำเนินการในเชิงปริมาณ (Qualitative)	๑๐	
๓. การประเมินผลการ นำแผนพัฒนาท้องถิ่น สี่ปีไปปฏิบัติในเชิง คุณภาพ	๑) การประเมินประสิทธิผลของแผนพัฒนาในเชิงคุณภาพคือการนำเอาเทคนิคๆ มาใช้เพื่อวัดค่าภารกิจ โครงการ กิจกรรม งานต่างๆ ที่ดำเนินการในพื้นที่นั้นๆ ตรงต่อความต้องการของประชาชนหรือไม่และเป็นไปตามอำนาจหน้าที่หรือไม่ ประชาชนพึงพอใจหรือไม่ สิ่งของ วัสดุ ครุภัณฑ์ การดำเนินการต่างๆ มีสภาพหรือลักษณะถูกต้อง คงทน ถาวร สามารถใช้การได้ตามวัตถุประสงค์หรือไม่ ซึ่งเป็นไปตามหลักประสิทธิผล (Effectiveness) ผลการปฏิบัติราชการตามที่บรรลุวัตถุประสงค์ และเป้าหมายของแผนปฏิบัติราชการตามที่ได้รับงบประมาณมาดำเนินการ รวมถึงสามารถเทียบเคียงกับส่วนราชการหรือหน่วยงาน ๒) วิเคราะห์ผลกระทบ/สิ่งที่กระทบ (Impact) โครงการที่ดำเนินการในเชิงคุณภาพ (Qualitative)	๑๐	
๔. แผนงานและ ยุทธศาสตร์การพัฒนา	๑) วิเคราะห์แผนงาน งาน ที่เกิดจากด้านต่างๆ มีความสอดคล้องกับยุทธศาสตร์ขององค์กรปกครองส่วนท้องถิ่นในมิติต่างๆ จนนำไปสู่การจัดทำโครงการพัฒนาท้องถิ่นโดยใช้ SWOT Analysis/Demand (Demand Analysis)/Global Demand/Trend หรือหลักการบูรณาการ (Integration) กับองค์กรปกครองส่วนท้องถิ่นที่มีพื้นที่ติดต่อกัน ๒) วิเคราะห์แผนงาน งาน ที่เกิดจากด้านต่างๆ ที่สอดคล้องกับการแก้ไขปัญหาความยากจน หลักปรัชญา	๑๐	

ประเด็น การพิจารณา	รายละเอียดหลักเกณฑ์	คะแนน เต็ม	คะแนน ที่ได้
<p>๕. โครงการพัฒนา ๕.๑ ความชัดเจน ของชื่อโครงการ</p>	<p>ควรประกอบด้วยข้อมูลดังนี้ เป็นโครงการที่มีวัตถุประสงค์สนองต่อยุทธศาสตร์การพัฒนาของ องค์กรปกครองส่วนท้องถิ่นและดำเนินการเพื่อให้การพัฒนาบรรลุ ตามวิสัยทัศน์ขององค์กรปกครองส่วนท้องถิ่นที่กำหนดไว้ ชื่อโครงการมีความชัดเจน มุ่งไปเรื่องใดเรื่องหนึ่ง อ่านแล้วเข้าใจได้ ว่าจะพัฒนาอะไรในอนาคต</p>	<p>๖๐ (๕)</p>	
<p>๕.๒ กำหนด วัตถุประสงค์ สอดคล้องกับ โครงการ</p>	<p>มีวัตถุประสงค์ชัดเจน (clear objective) โครงการต้องกำหนด วัตถุประสงค์สอดคล้องกับความเป็นมาของโครงการ สอดคล้องกับ หลักการและเหตุผล วิธีการดำเนินงานต้องสอดคล้องกับ วัตถุประสงค์ มีความเป็นไปได้ชัดเจน มีลักษณะเฉพาะเจาะจง</p>	<p>(๕)</p>	
<p>๕.๓ เป้าหมาย (ผลผลิตของ โครงการ) มีความ ชัดเจนนำไปสู่การตั้ง งบประมาณได้ ถูกต้อง</p>	<p>สภาพที่อยากให้เกิดขึ้นในอนาคตเป็นทิศทางที่ต้องไปให้ถึงเป้าหมาย ต้องชัดเจน สามารถระบุจำนวนเท่าไร กลุ่มเป้าหมายคืออะไร มี ผลผลิตอย่างไร กลุ่มเป้าหมาย พื้นที่ดำเนินงาน และระยะเวลา ดำเนินงานอธิบายให้ชัดเจนว่าโครงการนี้จะทำที่ไหน เริ่มต้นในช่วง เวลาใดและจบลงเมื่อไร ใครคือกลุ่มเป้าหมายของโครงการ หาก กลุ่มเป้าหมายมีหลายกลุ่ม ให้บอกชัดเจนไปว่าใครคือกลุ่มเป้าหมาย หลายหลัก ใครคือกลุ่มเป้าหมายรอง</p>	<p>(๕)</p>	
<p>๕.๔ โครงการมีความ สอดคล้องกับแผน ยุทธศาสตร์ ๒๐ ปี</p>	<p>โครงการสอดคล้องกับ (๑) ความมั่นคง (๒) การสร้างความสามารถ ในการแข่งขัน (๓) การพัฒนาเสริมสร้างศักยภาพคน (๔) การสร้าง โอกาสความเสมอภาคและเท่าเทียมกันทางสังคม (๕) การสร้างการ เติบโตบนคุณภาพชีวิตที่เป็นมิตรต่อสิ่งแวดล้อม (๖) การปรับสมดุล และพัฒนาาระบบการบริหารจัดการภาครัฐ เพื่อให้เกิดความมั่นคง มั่งคั่ง ยั่งยืน</p>	<p>(๕)</p>	
<p>๕.๕ เป้าหมาย (ผลผลิตของ โครงการ) มีความ สอดคล้องกับ แผนพัฒนาเศรษฐกิจ และสังคมแห่งชาติ</p>	<p>โครงการมีความสอดคล้องแผนพัฒนาเศรษฐกิจและสังคมแห่งชาติ ฉบับที่ ๑๒ โดย (๑) ยึดหลักปรัชญาเศรษฐกิจพอเพียง (๒) ยึดคน เป็นศูนย์กลางพัฒนา (๓) ยึดวิสัยทัศน์ภายใต้ยุทธศาสตร์ชาติ ๒๐ ปี (๔) ยึดเป้าหมายอนาคตประเทศไทย ๒๕๗๙ (๕) ยึดหลักการนำไปสู่ ปฏิบัติให้เกิดผลสัมฤทธิ์อย่างจริงจังใน ๕ ปีที่ต่อยอดไปสู่ผลสัมฤทธิ์ ที่เป็นเป้าหมายระยะยาว ภายใต้แนวทางการพัฒนา (๑) การ ยกระดับศักยภาพการแข่งขันและการหลุดพ้นกับดักรายได้ปานกลาง สู่รายได้สูง (๒) การพัฒนาศักยภาพคนตามช่วงวัยและการปฏิรูป ระบบเพื่อสร้างสังคมสูงวัยอย่างมีคุณภาพ (๓) การลดความเหลื่อมล้ำ ทางสังคม (๔) การรองรับการเชื่อมโยงภูมิภาคและความเป็นเมือง (๕) การสร้างความเจริญเติบโตทางเศรษฐกิจและสังคมอย่างเป็น มิตรกับสิ่งแวดล้อม (๖) การบริหารราชการแผ่นดินที่มีประสิทธิภาพ</p>	<p>(๕)</p>	

ประเด็น การพิจารณา	รายละเอียดหลักเกณฑ์	คะแนน เต็ม	คะแนน ที่ได้
๕.๖ โครงการมีความ สอดคล้อง	โครงการมีลักษณะหรือสอดคล้องกับการปรับเปลี่ยนโครงสร้างเศรษฐกิจ ไปสู่ Value-Based Economy หรือเศรษฐกิจที่ขับเคลื่อนด้วยนวัตกรรม ทำน้อย ได้มาก เช่น (๑) เปลี่ยนจากการผลิตสินค้า โภคภัณฑ์ไปสู่สินค้า เชิงนวัตกรรม (๒) เปลี่ยนจากการขับเคลื่อนประเทศด้วย ภาคอุตสาหกรรม ไปสู่การขับเคลื่อนด้วยเทคโนโลยี ความคิดสร้างสรรค์ และนวัตกรรม (๓) เปลี่ยนจากการเน้นภาคการผลิตสินค้าไปสู่การเน้น ภาคบริการมากขึ้น รวมถึงโครงการที่เติมเต็มด้วยวิทยาการ ความคิด สร้างสรรค์ นวัตกรรม วิทยาศาสตร์ เทคโนโลยี และการวิจัยและพัฒนา แล้วต่อยอดความได้เปรียบเชิงเปรียบเทียบ เช่น ด้านการเกษตร เทคโนโลยีชีวภาพ สาธารณสุข วัฒนธรรม ฯลฯ	(๕)	
๕.๗ โครงการ สอดคล้องกับ ยุทธศาสตร์จังหวัด	โครงการพัฒนาท้องถิ่นมีความสอดคล้องกับห้วงระยะเวลาของ แผนพัฒนาจังหวัดที่ได้กำเนิดขึ้น เพื่อขับเคลื่อนการพัฒนาท้องถิ่นเสมือน หนึ่งการขับเคลื่อนการพัฒนาจังหวัด ซึ่งไม่สามารถแยกส่วนใดส่วนหนึ่ง ออกจากกันได้ นอกจากนี้โครงการพัฒนาท้องถิ่นต้องเป็นโครงการ เชื่อมต่อหรือเดินทางไปด้วยกันกับยุทธศาสตร์จังหวัดที่ได้กำหนดขึ้นเป็น ปัจจุบัน	(๕)	
๕.๘ โครงการแก้ไข ปัญหาความยากจน หรือการเสริมสร้างให้ ประเทศชาติมั่นคง มั่งคั่ง ยั่งยืน ภายใต้ หลักปรัชญา	เป็นโครงการที่ดำเนินการภายใต้พื้นฐานความพอเพียงที่ประชาชน ดำเนินการเองหรือร่วมดำเนินการ เป็นโครงการต่อยอดและขยายได้ เป็น โครงการที่ประชาชนต้องการเพื่อให้เกิดความยั่งยืน ซึ่งมีลักษณะที่จะให้ ท้องถิ่นมีความมั่นคง มั่งคั่ง ยั่งยืน เป็นท้องถิ่นที่พัฒนาแล้วด้วยการ พัฒนาปรัชญาเศรษฐกิจพอเพียง	(๕)	
๕.๙ งบประมาณมี ความสอดคล้องกับ เป้าหมาย(ผลผลิต ของโครงการ)	งบประมาณโครงการพัฒนาจะต้องคำนึงถึงหลักสำคัญ ๕ ประการในการ จัดทำโครงการได้แก่ (๑) ความประหยัด (Economy) (๒) ความมี ประสิทธิภาพ (Efficiency) (๓) ความมีประสิทธิภาพ (Effectiveness) (๔) ความยุติธรรม (Equity) (๕) ความโปร่งใส (Transparency)	(๕)	
๕.๑๐ มีการประมาณ การราคาถูกต้องตาม หลักวิธีการ งบประมาณ	การประมาณราคาเพื่อการพัฒนาต้องให้สอดคล้องกับโครงการถูกต้อง ตามหลักวิชาการทางช่าง หลักของราคากลาง ราคากลางท้องถิ่น มีความ โปร่งใสในการกำหนดราคาและตรวจสอบในเชิงประจักษ์	(๕)	

ประเด็น การพิจารณา	รายละเอียดหลักเกณฑ์	คะแนน เต็ม	คะแนน ที่ได้
๕.๑๑ มีการกำหนด ตัวชี้วัด (KPI) และ สอดคล้องกับ วัตถุประสงค์และผลที่ คาดว่าจะได้รับ	มีการกำหนดตัวชี้วัดผลงาน (Key Performancy Indicator : KPI) ที่ สามารถ วัดได้ (measurable) ใช้ บ อ ก ประ ส ิ ท ิ ท ิ ผล (effectiveness) ใช้บอกประสิทธิภาพ (efficiency) ได้ เช่น การ กำหนดความพึงพอใจ การกำหนดร้อยละ การกำหนดอันเกิดจาก ผลของวัตถุประสงค์ที่เกิดขึ้นที่สิ่งที่ได้รับ (การคาดการณ์ คาดว่าจะ ได้รับ)	(๕)	
๕.๑๒ ผลที่คาดว่าจะ ได้รับสอดคล้องกับ วัตถุประสงค์	ผลที่ได้รับเป็นสิ่งที่เกิดขึ้นได้จริงจากการดำเนินการตามโครงการ พัฒนาซึ่งสอดคล้องกับวัตถุประสงค์ที่ตั้งไว้ การได้ผลหรือผลที่ เกิดขึ้นจะต้องเท่ากับวัตถุประสงค์หรือมากกว่าวัตถุประสงค์ ซึ่งการ เชียนวัตถุประสงค์ควรคำนึงถึง (๑) มีความเป็นไปได้และมีความ เฉพาะเจาะจง ในการดำเนินงานตามโครงการ (๒) วัดและ ประเมินผลดับของความสำเร็จได้ (๓) ระบุสิ่งที่ต้องการดำเนินงาน อย่างชัดเจนและเฉพาะเจาะจงมากที่สุดและสามารถปฏิบัติได้ (๔) เป็นเหตุเป็นผล สอดคล้องกับความเป็นจริง (๕) ส่งผลต่อการบ่ง บอกเวลาได้	(๕)	
รวมคะแนน		๑๐๐	

๔.๓ สรุปผลการพัฒนาท้องถิ่น

ในการจัดทำแผนพัฒนาท้องถิ่น (พ.ศ.๒๕๖๖-๒๕๗๐) ขององค์กรปกครองส่วนท้องถิ่น ก็เพื่อใช้เป็นเครื่องมือในการพัฒนา เป็นแนวทางในการบริหารพัฒนาท้องถิ่นให้บรรลุตามวัตถุประสงค์และเป้าหมาย เกิดประสิทธิภาพประสิทธิผลสูงสุดในการแก้ไขปัญหาให้กับประชาชน ก่อให้เกิดประโยชน์และสามารถตอบสนองความต้องการพัฒนาของประชาชน โดยพิจารณาบรรจุโครงการในงบประมาณรายจ่ายประจำปี งบประมาณรายจ่ายเพิ่มเติม และงบประมาณจากเงินสะสม โดยจะต้องมีการติดตามและประเมินผลแผนพัฒนาตามระเบียบกระทรวงมหาดไทย ว่าด้วยการจัดทำแผนพัฒนาขององค์กรปกครองส่วนท้องถิ่น พ.ศ.๒๕๔๘ และที่แก้ไขเพิ่มเติมถึง (ฉบับที่ ๓) พ.ศ.๒๕๖๑ เป็นการสรุปผลในภาพรวมของท้องถิ่น เป็นการติดตามผลการนำยุทธศาสตร์ขององค์กรปกครองส่วนท้องถิ่น ว่าเกิดผลทั้งในเชิงปริมาณ และเชิงคุณภาพ อย่างไร ซึ่งสามารถวัดผลได้ทั้งเชิงสถิติต่างๆ ตาราง กราฟ และการพรรณนา ดังนี้

๔.๓.๑ ใช้แบบการติดตามและประเมินผลเชิงปริมาณและคุณภาพ

(๑) แบบตัวบ่งชี้การปฏิบัติงาน (Performance Indicators)

(๒) แบบบัตรคะแนน (Scorecard Model) แบบบัตรคะแนน หรือ Scorecard Model ของ Kaplan & Norton

(๓) แบบมุ่งวัดผลสัมฤทธิ์ (Result Framework Model (RF))

(๔) แบบเชิงเหตุผล (Logical Model) ตัวแบบเชิงเหตุผล หรือ Logical Model

(๕) แบบวัดกระบวนการปฏิบัติงาน (Process Performance Measurement System (PPMS)) ระบบการวัดกระบวนการปฏิบัติงานหรือ PPMS

(๖) แบบประเมินโดยใช้วิธีการแก้ปัญหาหรือเรียนรู้จากปัญหาที่เกิดขึ้นหรือ Problem-Solving Method

(๗) แบบการประเมินแบบมีส่วนร่วม (Participatory Methods)

(๘) แบบการประเมินผลกระทบ (Impact Evaluation)

(๙) แบบประเมินความเสี่ยง (Risk Assessment Model)

(๑๐) แบบประเมินตนเอง (Self-assessment Model) และ

(๑๑) แบบอื่นๆ ที่องค์กรปกครองส่วนท้องถิ่นกำหนดขึ้น ทั้งนี้ต้องอยู่ภายใต้กรอบตามข้อ (๑) - (๑๐) หรือเป็นแบบผสมก็ได้

๔.๓.๒ เชิงปริมาณ (Quantity) คุณภาพ (Quality) ผลที่ได้จริงๆ คืออะไร ค่าใช้จ่าย (Cost) เวลา (Time) เป็นไปตามที่กำหนดไว้หรือไม่

๔.๓.๓ ประชาชนได้ประโยชน์อย่างไรหรือราชการได้ประโยชน์อย่างไร

๔.๓.๔ วัดผลนั้นได้จริงหรือไม่ หรือวัดได้เท่าไร (Key Performance Indicators : KPIs)

๔.๓.๕ ผลกระทบ (Impact)

๔.๔ ข้อเสนอแนะในการจัดทำแผนพัฒนาท้องถิ่นในอนาคต

๔.๔.๑ ผลกระทบนำไปสู่ออนาคต

(๑.๑) ปัญหาสาธารณภัยต่างๆ ที่เกิดขึ้นในองค์กรปกครองส่วนท้องถิ่น อันได้แก่ ภัยแล้ง วาตภัย น้ำท่วม อัคคีภัย ที่เกิดขึ้นและส่งผลกระทบต่อประชาชนในพื้นที่ เกิดความเสียหายทั้งชีวิตและทรัพย์สิน แนวทางการแก้ไข คือพิจารณาวางแผนการดำเนินการป้องกัน ก่อนเกิดเหตุ ระหว่างเกิดเหตุ หลังเกิดเหตุ บรรจุแผนงาน โครงการ กิจกรรม การให้ความช่วยเหลือต่างๆ จัดตั้งศูนย์ช่วยเหลือประชาชนขององค์กรปกครองส่วนท้องถิ่น เพื่อสามารถดำเนินการได้ทันทั่วทั้ง

/ (๑.๒) ปัญหาโรคระบาด...

(๑.๒) ปัญหาโรคระบาดที่เกิดจากคน เกิดจากสัตว์ ที่ส่งผลอันตราย หรือกระทบต่อชีวิตประชาชน และสัตว์ต่างๆ ในตำบล ซึ่งได้แก่ โรคไข้หวัดใหญ่ ไข้หวัดนก โรคมือ เท้า ปาก ที่เกิดขึ้นกับเด็กๆ โรคพิษสุนัขบ้า และโรคที่เกิดขึ้นใหม่คือ ไวรัสโคโรนา (covid-๑๙) แนวทางการแก้ไขปัญหาคือ ฝึกอบรมประชาสัมพันธ์ มาตรการป้องกัน ลงพื้นที่ระงับการเกิดโรคระบาด การทำลาย การรักษา

(๑.๓) ปัญหาประชาชนมีรายได้น้อย การศึกษาดำ ประชาชนในตำบลยังมีคนรายได้น้อย มีหนี้สินเยอะ ไม่เพียงพอในการดำรงชีวิต ค่าครองชีพสูง แนวทางการแก้ไขปัญหาคือ ให้ความรู้เกี่ยวกับการประกอบอาชีพ สาธิตการประกอบอาชีพ ช่วยเหลือประชาชนซ่อมแซมบ้านคนจน ผู้มีรายได้น้อย ส่งเสริมด้านการศึกษาโดยการจัดบริการสาธารณสุขด้านการศึกษา การจัดตั้งศูนย์พัฒนาเด็กเล็ก สนับสนุนกิจกรรมต่างๆ ให้กับเด็กนักเรียน จ้างเด็กนักเรียนในช่วงปิดภาคเรียนเพื่อมีรายได้

(๑.๔) ปัญหายาเสพติดในตำบล ในพื้นที่พบว่ามีการค้าขายยาเสพติดรายย่อยในหมู่บ้าน และพบรายงานว่ามีผู้เสพยาเสพติดจำนวนหนึ่ง แต่เพื่อเป็นการป้องกัน มีแนวทางการป้องกัน ให้ความร่วมมือกับเจ้าหน้าที่ฝ่ายปกครอง การรณรงค์ป้องกัน การให้ความรู้กับประชาชนได้ทราบถึงโทษของยาเสพติด

(๑.๕) ปัญหาการสัญจรไปมาของประชาชนในตำบล เนื่องจากในตำบลด้านโครงสร้างพื้นฐาน เส้นทางคมนาคมบางหมู่บ้านยังเป็น ถนนดิน ถนนลูกรัง ช่วงฤดูฝนถนนลื่น เป็นหลุมเป็นบ่อ เกิดปัญหาในการสัญจรไปมาของประชาชน เสี่ยงต่อการเกิดอุบัติเหตุ การคมนาคมล่าช้า แนวทางการแก้ไขจัดทำแผนงาน โครงการก่อสร้างถนนในเส้นทางสำคัญ พิจารณาเสนอสนับสนุนจากหน่วยงานอื่น

๔.๔.๒ ข้อสังเกต ข้อเสนอแนะ ผลจากการพัฒนา

๔.๔.๒.๑ ข้อสังเกต จากการสำรวจข้อมูล การลงพื้นที่ในตำบล จะเห็นว่าประชาชนยังมีปัญหาที่จะต้องดำเนินการแก้ไขอยู่มาก ดังนี้ ด้านการศึกษา สาธารณสุข ความมั่นคงปลอดภัยในชีวิตและทรัพย์สิน การศาสนา ศิลปะ วัฒนธรรม ประเพณี กีฬา สถานที่ผ่อนหย่อนใจ สวัสดิการสังคม การเกษตร เศรษฐกิจอุตสาหกรรม การพัฒนาอาชีพ เส้นทางคมนาคมขนส่ง/ไฟฟ้า/น้ำประปา/แหล่งน้ำเพื่ออุปโภค-บริโภค ด้านทรัพยากรและสิ่งแวดล้อม ขยะมูลฝอยและสิ่งปฏิกูล จากปัญหาด้านต่างๆ ประชาชนไม่สามารถแก้ไขปัญหาเองได้จึงต้องเสนอให้องค์กรปกครองส่วนท้องถิ่นแก้ไข ทำให้มีการเสนอโครงการเข้ามาเป็นจำนวนมาก ซึ่งงบประมาณขององค์กรปกครองส่วนท้องถิ่นนั้นมีจำกัดไม่เพียงพอต่อการจัดการได้

๔.๔.๒.๒ ข้อเสนอแนะ จากข้อสังเกตดังกล่าว มีข้อเสนอแนะในการแก้ไขปัญหาต่างๆ ดังนี้

๑. ควรพิจารณาโครงการที่มีความจำเป็นเร่งด่วนของประชาชนที่มีความเป็นไปได้ในทางการปฏิบัติบรรจุในแผนพัฒนาท้องถิ่น

๒. โครงการที่หมู่บ้านเสนอมาส่วนใหญ่ เป็นด้านโครงสร้างพื้นฐาน ซึ่งเสนอมาหลายโครงการ เช่น โครงการก่อสร้างถนน คสล. ต่างๆ โครงการซ่อมแซมถนน โครงการก่อสร้างรางระบายน้ำ โครงการลงดินลูกรัง มีความซ้ำซ้อนหลายโครงการ ชื่อโครงการและเป้าหมายไม่ชัดเจน ทำให้ไม่สามารถดำเนินการได้ทั้งหมด เนื่องจากงบประมาณมีไม่เพียงพอ คณะกรรมการพัฒนาท้องถิ่นและเจ้าหน้าที่ที่เกี่ยวข้องควรชี้แจงทำความเข้าใจเกี่ยวกับงบประมาณที่จะสามารถดำเนินการได้ให้ประชาชนรับทราบ และให้เรียงลำดับความสำคัญของโครงการให้คำนึงถึงสภาพปัญหาความจำเป็นเร่งด่วน เพื่อเสนอเฉพาะโครงการที่จำเป็นเร่งด่วนก่อน กรณีโครงการที่เกินศักยภาพที่ให้องค์กรปกครองส่วนท้องถิ่นเสนอขอรับการสนับสนุนจากหน่วยงานอื่น

๓. โครงการใดที่ไม่มีความจำเป็นหรือไม่สามารถดำเนินการได้สมควรยกเลิกหรือไม่บรรจุโครงการไว้ในแผนพัฒนาท้องถิ่น เพื่อผลการดำเนินการประจำปีมีประสิทธิภาพและประสิทธิผลมากยิ่งขึ้น

๔. ควรให้สำนัก/กอง /งาน ที่รับผิดชอบโครงการควรมีการสรุปผลการดำเนินโครงการและการติดตามประเมินผลโครงการ เพื่อให้ได้รับทราบถึงปัญหาอุปสรรคของการดำเนินโครงการนั้น ว่าควรดำเนินการต่อหรือไม่ หรือต้องมีการปรับปรุงอะไรบ้างในการดำเนินโครงการครั้งต่อไป

๕. การจัดแผนงาน โครงการ ในแผนพัฒนาท้องถิ่นประจำปีกับการตั้งงบประมาณรายจ่ายประจำปี และการนำแผน/โครงการไปสู่การปฏิบัติ ควรมีความใกล้เคียงสอดคล้องทั้งในเรื่องของจำนวนโครงการและงบประมาณ เพื่อให้การดำเนินการพัฒนาเป็นไปอย่างมีประสิทธิภาพและบรรลุเป้าหมาย

๖. การติดตามประเมินผลถือเป็นเรื่องสำคัญ ในการดำเนินงาน/โครงการ/กิจกรรม แต่จากการได้ดำเนินการเกี่ยวกับการติดตามและประเมินผลแผนพัฒนาท้องถิ่น จะเห็นได้ว่าการดำเนินการเกี่ยวกับการติดตามประเมินผลยังมีน้อย

๔.๔.๒.๓ ผลจากการพัฒนา จากการพัฒนาที่ผ่านมาพบว่าองค์กรปกครองส่วนท้องถิ่นได้แก้ไขปัญหให้กับประชาชนได้ในหลายเรื่อง และครอบคลุมทุกด้าน มีผลการประเมินอยู่ในเกณฑ์ที่ดี ประชาชนมีความพึงพอใจ แต่ก็ยังมีปัญหาที่จะต้องแก้ไขต่อไป ไม่ว่าจะเป็นด้านสิ่งแวดล้อมที่ยังมีการเผาหญ้า ตอข้าวในช่วงเวลาเก็บเกี่ยว เส้นทางคมนาคมยังได้รับการพัฒนาปรับปรุงแก้ไขยังไม่ครบทุกเส้นทาง ระบบการผลิตจ่ายน้ำประปาในช่วงเวลาที่ประชาชนใช้จำนวนมากน้ำประประไหลซ้ำควรได้รับการพิจารณาปรับปรุงแก้ไขต่อไป



งานนโยบายและแผน สำนักปลัด องค์การบริหารส่วนตำบลหนองนาง
หมู่ที่ ๔ ตำบลหนองนาง อำเภอท่าบ่อ จังหวัดหนองคาย
โทรศัพท์ ๐ ๔๒ ๐๑ ๔๔๗๔ www.nongnang.go.th